



บันทึกข้อความ

ส่วนราชการ สำนักปลัด องค์การบริหารส่วนตำบลนาดี โทรศัพท์/โทรสาร ๐๔๓-๖๐๑๕๘๔

ที่ กส ๗๕๗๐๐/๑๗๗ วันที่ ๑๐ เดือน เมษายน พ.ศ. ๒๕๖๖

เรื่อง รายงานผลการติดตามและประเมินผลการดำเนินงานรอบ ๖ เดือน ประจำปีงบประมาณ พ.ศ. ๒๕๖๖ (ระหว่างเดือนตุลาคม พ.ศ. ๒๕๖๕ ถึงเดือนมีนาคม พ.ศ. ๒๕๖๖)

เรียน นายองค์การบริหารส่วนตำบลนาดี

เรื่องเดิม

เนื่องด้วยคณะกรรมการติดตามและประเมินผลแผนพัฒนาองค์การบริหารส่วนตำบลนาดี ได้ดำเนินการติดตามและประเมินผลรายงานผลการติดตามและประเมินผลการดำเนินงานรอบ ๖ เดือน ประจำปีงบประมาณ พ.ศ. ๒๕๖๖ (ระหว่างเดือนตุลาคม พ.ศ. ๒๕๖๕ ถึงเดือนมีนาคม พ.ศ. ๒๕๖๖) ตามระเบียบกระทรวงมหาดไทย ว่าด้วยการจัดทำแผนพัฒนาขององค์กรปกครองส่วนท้องถิ่น (ฉบับที่ ๓) พ.ศ. ๒๕๖๑ ข้อ ๑๒ (๓) ความว่า รายงานผล และเสนอความเห็นซึ่งได้จากการติดตามและประเมินผลแผนพัฒนาท้องถิ่นต่อ ผู้บริหารท้องถิ่นเสนอต่อสภาท้องถิ่น และคณะกรรมการพัฒนาท้องถิ่น พร้อมทั้งประกาศผลการติดตามและประเมินผลแผนพัฒนาท้องถิ่นให้ประชาชนในท้องถิ่นทราบและเปิดเผยภายในสิบห้าวันนับตั้งแต่วันรายงานผลและเสนอความเห็นดังกล่าว และต้องปิดประกาศไว้เป็นระยะเวลาไม่น้อยกว่าสามสิบวันโดยอย่างน้อยปีละหนึ่งครั้งภายในเดือนธันวาคมของทุกปี และข้อ ๑๓ (๕) ความว่า ผู้บริหารท้องถิ่นเสนอผลการติดตามและประเมินผลต่อสภาท้องถิ่น และคณะกรรมการพัฒนาท้องถิ่น พร้อมทั้งประกาศผลการติดตามและประเมินผลแผนพัฒนาท้องถิ่น ให้ประชาชนในท้องถิ่นทราบในที่เปิดเผยภายในสิบห้าวัน นับแต่วันที่ผู้บริหารท้องถิ่นเสนอผลการติดตามและประเมินผลดังกล่าว และต้องปิดประกาศไว้เป็นระยะเวลาไม่น้อยกว่าสามสิบวัน โดยอย่างน้อยปีละหนึ่งครั้งภายในเดือนธันวาคมของทุกปี เป็นที่เรียบร้อยแล้ว นั้น

ข้อเท็จจริง

บัดนี้ คณะกรรมการติดตามและประเมินผลแผนพัฒนาองค์การบริหารส่วนตำบลนาดี ได้ดำเนินการติดตามและประเมินผลรายงานผลการติดตามและประเมินผลการดำเนินงานรอบ ๖ เดือน ประจำปีงบประมาณ พ.ศ. ๒๕๖๖ (ระหว่างเดือนตุลาคม พ.ศ. ๒๕๖๕ ถึงเดือนมีนาคม พ.ศ. ๒๕๖๖) เรียบร้อยแล้ว ตามระเบียบกระทรวงมหาดไทย ว่าด้วยการจัดทำแผนพัฒนาขององค์กรปกครองส่วนท้องถิ่น (ฉบับที่ ๓) พ.ศ. ๒๕๖๑ ข้อ ๑๒ (๓) จึงเสนอรายงานผลการดำเนินงานต่อนายองค์การบริหารส่วนตำบลนาดี เพื่อให้ผู้บริหารท้องถิ่นเสนอต่อสภาท้องถิ่น และคณะกรรมการพัฒนาท้องถิ่น พร้อมทั้งประกาศผลการติดตามและประเมินผลแผนพัฒนาท้องถิ่นให้ประชาชนทราบตามระเบียบปฏิบัติ รายละเอียดตามเอกสารที่แนบมาพร้อมนี้

ข้อเสนอเพื่อพิจารณา

ดังนั้น เพื่อเป็นการเผยแพร่ข้อมูลข่าวสารของทางราชการให้ประชาชนทั่วไปได้รับทราบ จึงขอเสนอรายงานผลการติดตามและประเมินผลการดำเนินงานรอบ ๖ เดือน ประจำปีงบประมาณ พ.ศ. ๒๕๖๖ (ระหว่างเดือนตุลาคม พ.ศ. ๒๕๖๕ ถึงเดือนมีนาคม พ.ศ. ๒๕๖๖) มาเพื่อให้ผู้บริหารท้องถิ่นทราบเพื่อเสนอรายงานต่อสภาท้องถิ่น พร้อมทั้งประกาศรายงานผลการติดตามและประเมินผลแผนพัฒนาดังกล่าว ให้ประชาชนทราบต่อไป

จึงเรียนมาเพื่อโปรดพิจารณาอนุมัติต่อไป

(ลงชื่อ)  ผู้ขออนุมัติ

(นางพัชรินทร์ ภูงามเงิน)

นักวิเคราะห์นโยบายและแผน

-ความเห็นของหัวหน้าสำนักปลัดองค์การบริหารส่วนตำบลนาดี-

.....
.....
.....

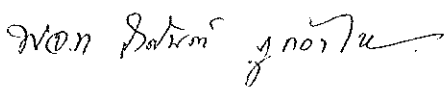
(ลงชื่อ) 

(รังสรรค์ ภูกองไชย)

หัวหน้าสำนักปลัดองค์การบริหารส่วนตำบลนาดี

-ความเห็นของปลัดองค์การบริหารส่วนตำบลนาดี-

.....
.....
.....

(ลงชื่อ)

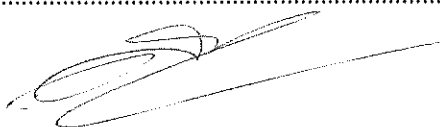

(นางณัฏฐกฤตญา สุวรรณเมตตา)

ปลัดองค์การบริหารส่วนตำบลนาดี

-ความเห็นของนายกองค์การบริหารส่วนตำบลนาดี-

พิจารณาแล้ว อนุมัติ

ไม่อนุมัติ

(ลงชื่อ)



(นายกันต์พงษ์ ภูवल)

นายกองค์การบริหารส่วนตำบลนาดี

รายงานผลการติดตามและ
ประเมินผลแผนพัฒนาตำบล
ประจำปีงบประมาณ ๒๕๖๖
รอบ ๖ เดือน

(ระหว่างวันที่ ๑ ตุลาคม พ.ศ. ๒๕๖๕ ถึง ๓๐ มีนาคม พ.ศ. ๒๕๖๖)



องค์การบริหารส่วนตำบลนาดี
อำเภอยางตลาด จังหวัดกาฬสินธุ์

คำนำ

เอกสารฉบับนี้ จัดทำขึ้นโดยคณะกรรมการติดตามและประเมินผลแผนพัฒนาองค์การบริหารส่วนตำบล เพื่อให้ผู้เกี่ยวข้องได้ทราบว่าในปีงบประมาณ พ.ศ. ๒๕๖๖ องค์การบริหารส่วนตำบลนาดี ได้ดำเนินโครงการอะไรบ้าง และเป็นไปตามแผนพัฒนาตำบลประจำปี พ.ศ.๒๕๖๖ หรือไม่ รวมถึงได้ทราบการใช้จ่ายงบประมาณขององค์การบริหารส่วนตำบล

คณะกรรมการติดตามและประเมินผลแผนพัฒนาองค์การบริหารส่วนตำบลนาดี ได้ดำเนินการติดตามและประเมินผลรายงานผลการติดตามและประเมินผลแผนพัฒนาองค์การบริหารส่วนตำบลนาดี ปีงบประมาณ พ.ศ. ๒๕๖๖ (รอบ ๖ เดือน ระหว่างเดือนตุลาคม ๒๕๖๕ ถึงเดือนมีนาคม พ.ศ. ๒๕๖๖) ตามระเบียบกระทรวงมหาดไทย ว่าด้วยการจัดทำแผนพัฒนาขององค์กรปกครองส่วนท้องถิ่น (ฉบับที่ ๓) พ.ศ. ๒๕๖๑ ข้อ ๑๒ (๓) ความว่า รายงานผลและเสนอความเห็นซึ่งได้จากการติดตามและประเมินผลพัฒนาท้องถิ่นต่อผู้บริหารท้องถิ่นเสนอต่อสภาท้องถิ่น และคณะกรรมการพัฒนาท้องถิ่น พร้อมทั้งประกาศผลการติดตามและประเมินผลพัฒนาท้องถิ่นให้ประชาชนในท้องถิ่นทราบและเปิดเผยภายในสิบห้าวันนับตั้งแต่วันรายงานผลและเสนอความเห็นดังกล่าว และต้องปิดประกาศไว้เป็นระยะเวลาไม่น้อยกว่าสามสิบวันโดยอย่างน้อยปีละหนึ่งครั้งภายในเดือนธันวาคมของทุกปี และข้อ ๑๓ (๕) ความว่า ผู้บริหารท้องถิ่นเสนอผลการติดตามและประเมินผลต่อสภาท้องถิ่น และคณะกรรมการพัฒนาท้องถิ่น พร้อมทั้งประกาศผลการติดตามและประเมินผลพัฒนาท้องถิ่น ให้ประชาชนในท้องถิ่นทราบในที่เปิดเผยภายในสิบห้าวัน นับแต่วันที่ผู้บริหารท้องถิ่นเสนอผลการติดตามและประเมินผลดังกล่าว และต้องปิดประกาศไว้เป็นระยะเวลาไม่น้อยกว่าสามสิบวัน โดยอย่างน้อยปีละหนึ่งครั้งภายในเดือนธันวาคมของทุกปี เป็นที่เรียบร้อยแล้ว นั้น เพื่อให้ประชาชนในท้องถิ่นและเพื่อเป็นการเผยแพร่ข้อมูลข่าวสารของทางราชการให้ประชาชนทั่วไปได้รับทราบ จึงเสนอรายงานผลการติดตามและประเมินผลแผนพัฒนาองค์การบริหารส่วนตำบลนาดี ปีงบประมาณ พ.ศ. ๒๕๖๖ (รอบ ๖ เดือน ระหว่างเดือนตุลาคม ๒๕๖๕ ถึงเดือนมีนาคม พ.ศ. ๒๕๖๖) ต่อสภาองค์การบริหารส่วนตำบลนาดี เพื่อประกาศให้ประชาชนในพื้นที่ทราบต่อไป

องค์การบริหารส่วนตำบลนาดี อำเภอเขาตลาด จังหวัดกาฬสินธุ์ หวังเป็นอย่างยิ่งว่า รายงานผลการติดตามและประเมินผลพัฒนาตำบลประจำปีงบประมาณ พ.ศ. ๒๕๖๖ (รอบ ๖ เดือน ระหว่างเดือนตุลาคม ๒๕๖๕ ถึงเดือนมีนาคม พ.ศ. ๒๕๖๖) ฉบับนี้ จะเป็นประโยชน์แก่ผู้บริหารท้องถิ่น สมาชิกสภาองค์การบริหารส่วนตำบลนาดีกำนัน ผู้ใหญ่บ้านทุกหมู่บ้าน ผู้นำองค์กรในหมู่บ้าน ,ตำบล ตลอดจนภาคีรัฐและเอกชนที่เกี่ยวข้อง

สารบัญ

เรื่อง	หน้า
รายงานผลการติดตามและประเมินผลแผนพัฒนาตำบล	
ประจำปีงบประมาณ 2566 (รอบ 6 เดือน ระหว่างเดือนตุลาคม 2565 ถึงเดือนมีนาคม พ.ศ. 2566)	
ส่วนที่ 1 การกำกับกำกับการจัดทำแผนยุทธศาสตร์ของ อปท.	4
ส่วนที่ 2 แบบติดตามผลการดำเนินงานของ อบต.นาดี	5
- ผลการดำเนินงานตามแผนการดำเนินงานประจำปีงบประมาณ 2566	5
- แบบประเมินผลการดำเนินงานตามยุทธศาสตร์	6
ส่วนที่ 3 ผลการดำเนินงานโครงการ/กิจกรรม ประจำปีงบประมาณ 2566	39-56
ภาคผนวก	

แบบที่ 1 การกำกับการจัดแผนยุทธศาสตร์ขององค์กรปกครองส่วนท้องถิ่น

คำชี้แจง: แบบที่ 1 เป็นแบบประเมินตนเองในการจัดทำแผนยุทธศาสตร์ขององค์กรปกครองส่วนท้องถิ่น โดยจะประเมินและรายงานทุก ๆ ครั้ง หลังจากที่องค์การบริหารส่วนตำบลประกาศใช้แผนยุทธศาสตร์แล้ว
ชื่อองค์กรปกครองส่วนท้องถิ่น องค์การบริหารส่วนตำบลนาดี อำเภอยางตลาด จังหวัดกาฬสินธุ์

ประเด็นการประเมิน	มี การดำเนินงาน	ไม่มี การดำเนินงาน
ส่วนที่ 1 คณะกรรมการพัฒนาท้องถิ่น		
1. มีการจัดตั้งคณะกรรมการท้องถิ่นเพื่อจัดทำแผนพัฒนาท้องถิ่น	✓	
2. มีการจัดประชุมคณะกรรมการพัฒนาท้องถิ่นเพื่อจัดทำแผนพัฒนาท้องถิ่น	✓	
3. มีการจัดประชุมอย่างต่อเนื่องสม่ำเสมอ	✓	
4. มีการจัดตั้งคณะกรรมการสนับสนุนการจัดทำแผนพัฒนาท้องถิ่น	✓	
6. มีคณะกรรมการพัฒนาท้องถิ่นและประชาคมท้องถิ่นพิจารณาร่างแผนยุทธศาสตร์	✓	
ส่วนที่ 2 การจัดทำแผนการพัฒนาท้องถิ่น		
7. มีการรวบรวมข้อมูลและปัญหาสำคัญของท้องถิ่นมาจัดทำฐานข้อมูล	✓	
8. มีการเปิดโอกาสให้ประชาชนเข้ามามีส่วนร่วมในการจัดทำแผน	✓	
9. มีการวิเคราะห์ศักยภาพของท้องถิ่น (SWOT) เพื่อประเมินสถานภาพการ พัฒนาท้องถิ่น	✓	
10. มีการกำหนดวิสัยทัศน์และภารกิจหลักการพัฒนาท้องถิ่นที่สอดคล้องกับศักยภาพของท้องถิ่น	✓	
11. มีการกำหนดวิสัยทัศน์และภารกิจหลักการพัฒนาท้องถิ่นที่สอดคล้องกับยุทธศาสตร์จังหวัด	✓	
12. มีการกำหนดจุดมุ่งหมายเพื่อการพัฒนาที่ยั่งยืน	✓	
13. มีการกำหนดเป้าหมายการกพัฒนาท้องถิ่น	✓	
14. มีการกำหนดยุทธศาสตร์การพัฒนาและแนวทางการพัฒนา	✓	
15. มีการกำหนดยุทธศาสตร์ที่สอดคล้องกับยุทธศาสตร์ของจังหวัด	✓	
16. มีการอนุมัติและประกาศใช้แผนยุทธศาสตร์การพัฒนา	✓	
17. มีการจัดทำบัญชีกลุ่มโครงการในแผนยุทธศาสตร์	✓	
18. มีการกำหนดรูปแบบการติดตามประเมินผลแผนยุทธศาสตร์	✓	

แบบที่ 2 แบบติดตามผลการดำเนินงานขององค์การบริหารส่วนตำบลนาดี

ชี้แจง : แบบที่ 2 เป็นแบบติดตามตนเองโดยมีวัตถุประสงค์เพื่อติดตามผลการดำเนินงานตามแผนยุทธศาสตร์ขององค์กรปกครองส่วนท้องถิ่นภายใต้แผนพัฒนาท้องถิ่น 5 ปี โดยมีกำหนดระยะเวลาในการติดตามและรายงานการดำเนินงานทุกสิ้นปีงบประมาณ เริ่มตั้งแต่การดำเนินงานในเดือนตุลาคม 2564 - เดือนมีนาคม 2566

ส่วนที่ 1 ข้อมูลทั่วไป

1. ชื่อองค์กรปกครองส่วนท้องถิ่น.....องค์การบริหารส่วนตำบลนาดี.....
2. รายงานผลการดำเนิน ตั้งแต่การดำเนินงานในเดือนตุลาคม 2565 - เดือนมีนาคม 2566
3. ผลการดำเนินงานตามแผนการดำเนินงานประจำปีงบประมาณ2565

ยุทธศาสตร์	จำนวนโครงการที่แล้วเสร็จ		จำนวนโครงการที่อยู่ในระหว่างดำเนินการ		จำนวนโครงการที่ยังไม่ได้ดำเนินการ		จำนวนโครงการทั้งหมด	
	จำนวน	ร้อยละ	จำนวน	ร้อยละ	จำนวน	ร้อยละ	จำนวน	ร้อยละ
1.ด้านการบริหารการปกครอง ความมั่นคง การอำนวยความสะดวก ความยุติธรรม	49	85.96	-	-	8	14.04	57	100
2. ด้านทรัพยากรมนุษย์และสิ่งแวดล้อม	12	46.15	-	-	14	53.85	26	100
3. ด้านผังเมืองและการใช้ที่ดินเพื่อการเกษตร	-	-	-	-	3	100	3	100
4. ด้านการสร้างความเข้มแข็งของชุมชนและการพัฒนาที่ยั่งยืน	13	52.00	-	-	12	48.00	25	100
5. ด้านเศรษฐกิจฐานราก	-	-	-	-	3	100	3	100
6. ด้านเทคโนโลยีสารสนเทศและการศึกษา	12	100	-	-	-	-	12	100
รวม	86	68.25	-	-	40	31.74	126	100

แบบที่ 3/1 แบบประเมินผลการดำเนินงานตามแผนยุทธศาสตร์

คำชี้แจง : แบบที่ 3/1 เป็นแบบประเมินตนเอง โดยมีวัตถุประสงค์เพื่อใช้ประเมินผลการดำเนินงานขององค์กรปกครองส่วนท้องถิ่นตามยุทธศาสตร์ที่กำหนดไว้ และมีกำหนดระยะเวลาในการรายงานปีละ 1 ครั้ง หลังจากสิ้นสุดปีงบประมาณ

ส่วนที่ 1 ข้อมูลทั่วไป

1. ชื่อองค์กรปกครองส่วนท้องถิ่น.....องค์การบริหารส่วนตำบลนาดี.....
2. วัน/เดือน/ปีที่รายงาน

ส่วนที่ 2 ยุทธศาสตร์และจำนวนโครงการที่ปรากฏอยู่ในแผน และจำนวนโครงการที่ได้ปฏิบัติ

ยุทธศาสตร์	จำนวนโครงการ		
	จำนวนโครงการที่ปรากฏอยู่ในแผน	จำนวนโครงการที่ดำเนินการแล้วเสร็จ	จำนวนโครงการที่ไม่ได้ดำเนินการ
1.ด้านการบริหารการปกครอง ความมั่นคง การอำนวยความสะดวก ความยุติธรรม	57	49	8
2.ยุทธศาสตร์การพัฒนาด้านทรัพยากรมนุษย์และสิ่งแวดล้อม	26	12	14
3.ยุทธศาสตร์การพัฒนาด้านผังเมืองและการใช้ที่ดินเพื่อการเกษตร	3	-	3
4.ยุทธศาสตร์การพัฒนาด้านสร้างความเข้มแข็งของชุมชนและการพัฒนาที่ยั่งยืน	25	13	12
5.ยุทธศาสตร์การพัฒนาด้านเศรษฐกิจรากฐาน	3	-	3
6.ยุทธศาสตร์การพัฒนาด้านการศึกษา	12	12	-
รวม	126	86	40

รายได้ขององค์การบริหารส่วนตำบล

ประจำปีงบประมาณ พ.ศ. 2565	จำนวน		บาท
แยกเป็น			
รายได้ที่องค์การบริหารส่วนตำบลจัดเก็บเอง		1,459,200.00	บาท
รายได้ที่ส่วนราชการจัดเก็บให้		17,504,600.00	บาท
เงินอุดหนุนจากรัฐบาล		19,504,700.00	บาท
ดอกเบี้ย		-	บาท
รายได้เบ็ดเตล็ด		280,000.00	บาท
รายได้จากทุน		1,500.00	บาท

ยุทธศาสตร์องค์กรปกครองส่วนท้องถิ่นความสัมพันธ์ระหว่างแผนพัฒนาระดับมหภาคแผนยุทธศาสตร์ชาติ 20 ปี

การจัดทำแผนพัฒนาขององค์การบริหารส่วนตำบลจะต้องมีความสัมพันธ์ระหว่างแผนยุทธศาสตร์ชาติ เพื่อขับเคลื่อนการพัฒนาประเทศไปสู่ความมั่นคง มั่งคั่ง และยั่งยืน โดยแผนยุทธศาสตร์ชาติ 20 ปี ของประเทศไทยกำลังอยู่ระหว่างการการเสนอร่างกรอบยุทธศาสตร์ชาติต่อที่ประชุมคณะกรรมการจัดทำยุทธศาสตร์ชาติ โดยร่างกรอบยุทธศาสตร์ชาติ 2 ปี (พ.ศ. 2560 – 2579) สรุปย่อได้ ดังนี้

วิสัยทัศน์ “ประเทศไทยมีความมั่นคง มั่งคั่ง ยั่งยืน เป็นประเทศที่พัฒนาแล้ว ด้วยการพัฒนาตามหลักปรัชญาของเศรษฐกิจพอเพียง”

คติพจน์ประจำชาติ “มั่นคง มั่งคั่ง ยั่งยืน”

ประกอบด้วย 6 ยุทธศาสตร์

ยุทธศาสตร์ที่ 1 เศรษฐกิจและสังคมไทยมีการพัฒนาอย่างมั่นคงและยั่งยืน

ยุทธศาสตร์ที่ 2 เศรษฐกิจขยายตัวด้วยการค้าส่งค้าปลีกและเศรษฐกิจดิจิทัลที่เข้มข้นขึ้น

ยุทธศาสตร์ที่ 3 คนไทยมีศักยภาพและความสามารถปรับตัวรองรับบริบทการพัฒนาในอนาคต

ยุทธศาสตร์ที่ 4 สังคมไทยมีความเป็นธรรม มีความเหลื่อมล้ำน้อย

ยุทธศาสตร์ที่ 5 เศรษฐกิจและสังคมพัฒนาอย่างเป็นมิตรกับสิ่งแวดล้อม

ยุทธศาสตร์ที่ 6 ระบบการบริหารจัดการภาครัฐมีประสิทธิภาพ ทันสมัย รับผิดชอบ โปร่งใส ตรวจสอบได้และประชาชนมีส่วนร่วม

ยุทธศาสตร์ชาติ : กรอบการพัฒนายุทธศาสตร์ชาติ

เพื่อให้บรรลุวิสัยทัศน์
 “ประเทศไทยมีความมั่นคง มั่งคั่ง ยั่งยืน เป็นประเทศพัฒนาแล้ว
 ด้วยการพัฒนาตามปรัชญาของเศรษฐกิจพอเพียง”
 นำไปสู่การพัฒนาให้คนไทยมีความสุข
 และตอบสนองต่อการบรรลุ
 ซึ่งผลประโยชน์แห่งชาติ ในการที่จะพัฒนาคุณภาพชีวิต
 สร้างรายได้ระดับสูงเป็นประเทศพัฒนาแล้ว และสร้าง
 ความสุขของคนไทย สังคมมีความมั่นคง เสมอภาคและ
 เป็นธรรม ประเทศสามารถแข่งขันได้ในระบบเศรษฐกิจ

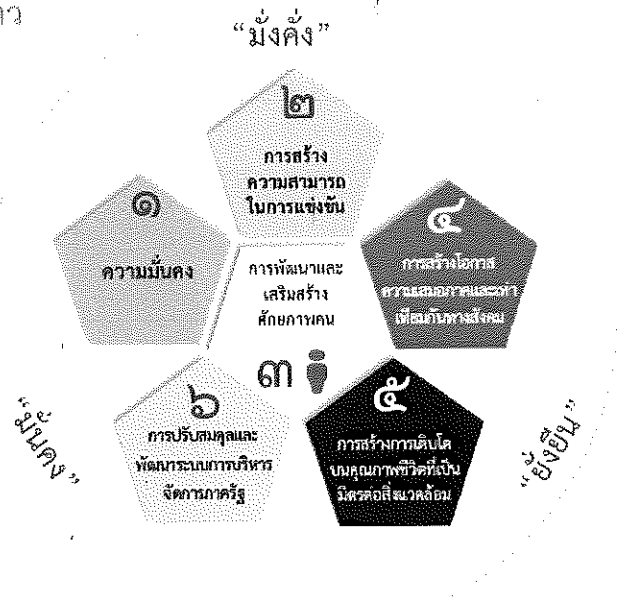

ความเชื่อมโยงของยุทธศาสตร์ชาติกับแผนในระดับต่างๆ

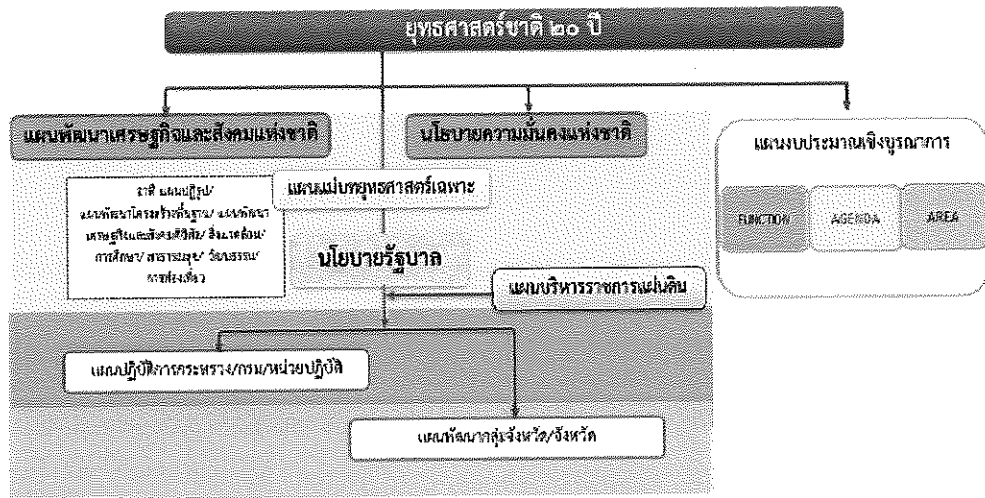

1. ความเป็นมา

คณะรัฐมนตรีได้มีมติเมื่อวันที่ 30 มิถุนายน 2558 เห็นชอบให้มีการจัดตั้งคณะกรรมการจัดทำยุทธศาสตร์ชาติ มีอำนาจหน้าที่ในการจัดทำร่างยุทธศาสตร์ชาติระยะ 20 ปี เพื่อใช้ในการขับเคลื่อนการพัฒนาประเทศสู่ความมั่นคง มั่งคั่ง และยั่งยืน และให้เสนอร่างยุทธศาสตร์ชาติระยะ 20 ปี ให้คณะรัฐมนตรีพิจารณาให้ความเห็นชอบเพื่อใช้เป็นกรอบในการดำเนินงานในระยะที่ 2 ของรัฐบาล (ปี 2558 - 2559) และกรอบการปฏิรูปในระยะที่ 3 (ปี 2560 เป็นต้นไป) คณะกรรมการจัดทำยุทธศาสตร์ชาติได้แต่งตั้งคณะอนุกรรมการ 2 คณะ ได้แก่ (1) คณะอนุกรรมการจัดทำยุทธศาสตร์และกรอบการปฏิรูป เพื่อจัดทำร่างกรอบยุทธศาสตร์ชาติ

ระยะ 20 ปี และ (2) คณะอนุกรรมการจัดทำแผนปฏิบัติการตามแนวทางการปฏิรูปประเทศเพื่อจัดทำร่างแผนปฏิบัติการตามแนวทางการปฏิรูปประเทศ (Roadmap) ภายใต้ยุทธศาสตร์ชาติระยะ 20 ปี

คณะอนุกรรมการจัดทำยุทธศาสตร์และกรอบการปฏิรูปได้ดำเนินการยกร่างกรอบยุทธศาสตร์ชาติระยะ 20 ปี ตามแนวทางที่คณะรัฐมนตรีกำหนด โดยได้มีการนำความคิดเห็นและข้อเสนอแนะจากกรรมการจัดทำยุทธศาสตร์ชาติที่มาจากหลายภาคส่วน ได้แก่ ภาคราชการ ภาคเอกชน ภาคการเมือง และ นักวิชาการ รวมถึงได้พิจารณานำข้อคิดเห็นจากสภาปฏิรูปแห่งชาติ และความคิดเห็นจากภาคประชาชนมาเป็นข้อมูลในการยกร่างยุทธศาสตร์ชาติด้วย และได้นำเสนอร่างกรอบยุทธศาสตร์ชาติระยะ 20 ปี ต่อที่ประชุมคณะกรรมการจัดทำยุทธศาสตร์ชาติ ซึ่งขณะนี้อยู่ระหว่างการดำเนินการปรับปรุงร่างกรอบยุทธศาสตร์ชาติตามมติที่ประชุมคณะกรรมการจัดทำยุทธศาสตร์ชาติ

ในการดำเนินการขั้นต่อไป คณะกรรมการจัดทำยุทธศาสตร์ชาติจะนำเสนอร่างกรอบยุทธศาสตร์ชาติเพื่อขอความเห็นชอบจากคณะรัฐมนตรีและจะได้มีการรับฟังความคิดเห็นจากประชาชน ก่อนที่จะนำเสนอต่อสภานิติบัญญัติแห่งชาติให้ความเห็นชอบกรอบยุทธศาสตร์ชาติมาใช้เป็นกรอบในการกำหนดทิศทางในการบริหารประเทศภายในเดือนตุลาคม 2559 ซึ่งเป็นช่วงเวลาของการประกาศใช้แผนพัฒนาเศรษฐกิจและสังคมแห่งชาติ ฉบับที่ 12 (ตุลาคม 2559 - กันยายน 2564) นอกจากนี้หน่วยงานต่างๆ จะได้นำแผนพัฒนาเศรษฐกิจและสังคมแห่งชาติ ซึ่งเป็นแผนระยะ 5 ปี มาถ่ายทอดลงสู่แผนปฏิบัติการระดับกระทรวงและแผนพัฒนารายสาขาในระหว่างที่กลไกการจัดทำยุทธศาสตร์ชาติตามร่างรัฐธรรมนูญฉบับใหม่อยู่ระหว่างการดำเนินการ

2. สาระสำคัญ

2.1 สภาพแวดล้อม

สำหรับสถานการณ์และสภาพแวดล้อมภายในประเทศไทยนั้น ผลของการพัฒนาตั้งแต่อดีตถึงปัจจุบันทำให้ประเทศไทยมีระดับการพัฒนาที่สูงขึ้นตามลำดับ โดยถูกจัดอยู่ในกลุ่มประเทศระดับรายได้ปานกลางมาตั้งแต่ปี 2531 และได้ขยับสูงขึ้นมาอยู่ในกลุ่มบนของกลุ่มประเทศระดับรายได้ปานกลางตั้งแต่ปี 2553 และล่าสุดในปี 2557 รายได้ประชาชาติต่อหัวเพิ่มขึ้นเป็น 5,739 ดอลลาร์ สรอ. ต่อปีฐานการผลิตและบริการหลากหลายขึ้น ฐานการส่งออกสินค้าอุตสาหกรรมใหญ่ขึ้นมาก หลายสาขาการผลิตและบริการสามารถแข่งขันและมีส่วนแบ่งในตลาดโลกสูงขึ้นและสร้างรายได้เงินตราต่างประเทศในระดับสูง อาทิ กลุ่มยานยนต์ อิเล็กทรอนิกส์และเครื่องใช้ไฟฟ้า อุตสาหกรรมอาหาร สินค้าเกษตร การท่องเที่ยว และบริการด้านสุขภาพ ฐานเศรษฐกิจที่ใหญ่ขึ้นส่งผลให้การจ้างงานเพิ่มขึ้นเป็น 38.1 ล้านคนจากประชากรวัยแรงงาน 38.6 ล้านคน อัตราการว่างงานเฉลี่ยไม่ถึงร้อยละ 1 ปัญหาความยากจนจึงลดลงตามลำดับจากร้อยละ 20.0 ในปี 2550 เป็นร้อยละ 10.9 ในปี 2556 คุณภาพชีวิตดีขึ้นในทุกๆ ด้าน โอกาสการได้รับการศึกษา บริการสาธารณสุข บริการสาธารณะและโครงสร้างพื้นฐานต่าง ๆ และการคุ้มครองทางสังคมอื่น ๆ รวมถึงการเข้าถึงทรัพยากรต่าง ๆ มีความครอบคลุมและมีคุณภาพดีขึ้นตามลำดับ ในขณะที่เดียวกันประเทศไทยก็มีความเป็นสากลมากขึ้น ความร่วมมือระหว่างประเทศไทยกับนานาชาติทั้งในรูปของทวิภาคีและพหุภาคีเพื่อเป็นกลไกและช่องทางในการสนับสนุนการพัฒนาเศรษฐกิจ สังคม และการเมืองของประเทศก็มีความก้าวหน้าไปมาก รวมทั้งกรอบความร่วมมือที่ช่วยทำให้ประเทศไทยสามารถยกระดับมาตรฐานต่าง ๆ ไปสู่ระดับสากลก็มีความคืบหน้ามากขึ้น

นอกจากนั้น ประสบการณ์ในช่วงวิกฤตเศรษฐกิจและการเงินในปี 2540 – 2541 ได้ส่งผลให้ภาครัฐและภาคเอกชนปรับตัวในการบริหารความเสี่ยงและสร้างภูมิคุ้มกัน ให้ดีขึ้นตามแนวคิดการบริหารจัดการที่ดีอันได้แก่ การดำเนินการที่มีประสิทธิภาพ โปร่งใส รับผิดชอบและตรวจสอบได้อย่างเป็นระบบดีขึ้น มีการกำกับดูแลวินัยทางการเงินการคลังที่กำหนดกรอบของความยั่งยืนทางการเงินคลังเป็นแนวปฏิบัติที่ดีขึ้นและฐานะการคลังมีความมั่นคงมากขึ้น และฐานะเงินสำรองระหว่างประเทศอยู่ในระดับสูง มีการปรับปรุงในเรื่องกฎหมายกฎระเบียบ ต่าง ๆ ให้มีการดำเนินการอย่างเป็นระบบมากขึ้น มีการสร้างความเป็นธรรมให้กับกลุ่มต่าง ๆ สามารถคุ้มครองผู้บริโภคและประชาชนจากการถูกเอาเปรียบได้ดีขึ้น ช่วยสร้างบรรยากาศของการแข่งขันในตลาด และสนับสนุนให้การดำเนินธุรกิจในประเทศไทยมีความสะดวกคล่องตัวมากขึ้น

แต่ประเทศไทยก็ยังมีจุดอ่อนในเชิงโครงสร้างหลายด้านทั้งทางเศรษฐกิจ สังคม และการเมือง จุดอ่อนสำคัญของประเทศไทยได้แก่ โครงสร้างประชากรสูงอายุมากขึ้นตามลำดับ แต่คุณภาพคนโดยเฉลี่ยยังต่ำและการออมไม่เพียงพอ ประเทศขาดแคลนแรงงานทั้งในกลุ่มทักษะฝีมือสูงและกลุ่มทักษะฝีมือระดับล่าง ผลิตภาพแรงงานโดยเฉลี่ยยังต่ำ ทั้งระบบเศรษฐกิจมีผลิตภาพการผลิตรวมต่ำ ต้องอาศัยการเพิ่มปริมาณเป็นแรงขับเคลื่อนหลัก ขณะที่โครงสร้างเศรษฐกิจมีส่วนภาคการค้าระหว่างประเทศต่อขนาดของเศรษฐกิจสูงกว่าเศรษฐกิจภายในประเทศมาก จึงมีความอ่อนไหวและผันผวนตามปัจจัยภายนอกเป็นสำคัญ ฐานการผลิตเกษตรและบริการมีผลิตภาพการผลิตต่ำ โดยที่การใช้องค์ความรู้ เทคโนโลยี และนวัตกรรมเพื่อการเพิ่มมูลค่ายังมีน้อย การลงทุนเพื่อการวิจัยและพัฒนาอย่างไม่เพียงพอ การวิจัยที่ดำเนินการไปแล้วไม่ถูกนำมาใช้ให้เกิดประโยชน์เชิงเศรษฐกิจและสังคมได้อย่างคุ้มค่า การพัฒนานวัตกรรมมีน้อย สำหรับการดำเนินงานและการบริหารจัดการภาครัฐก็ยังขาดการบูรณาการจึงสิ้นเปลืองงบประมาณ การดำเนินงานเพื่อพัฒนามักขาดความต่อเนื่อง ประสิทธิภาพต่ำ ขาดความโปร่งใส และขาดความรับผิดชอบต่อสังคม ขณะที่ปัญหาคอร์รัปชันมีเป็นวงกว้าง การพัฒนาโครงสร้างพื้นฐานและระบบ โลจิสติกส์รวมทั้งการบริหารจัดการน้ำยังไม่เป็นระบบโครงข่ายที่สมบูรณ์และล่าช้า การบังคับใช้กฎหมายยังขาดประสิทธิผล และกฎระเบียบต่างๆ ล้าสมัยไม่ทันกับการเปลี่ยนแปลง คนไทยยังมีปัญหาด้านคุณธรรมจริยธรรม ไม่เคารพสิทธิผู้อื่นและไม่ยึดผลประโยชน์ส่วนรวมเป็นสำคัญขณะที่ความเหลื่อมล้ำและความแตกแยกในสังคมไทยยังเป็นปัญหาที่ท้าทายมาก รวมทั้งปัญหาในด้านทรัพยากรธรรมชาติและสิ่งแวดล้อมที่เผชิญกับภาวะขยะล้นเมืองและสิ่งแวดล้อมเสื่อมโทรมลงในทุกด้าน

ทั้งนี้ ปัจจัยและเงื่อนไขภายในประเทศที่จะส่งผลต่ออนาคตการพัฒนาประเทศไทยที่สำคัญ ได้แก่ การเปลี่ยนแปลงโครงสร้างประชากรผู้สูงอายุอย่างสมบูรณ์ ในระยะเวลา 20 ปีต่อจากนี้ไป จะมีนัยยะที่สำคัญยิ่งต่อการพัฒนาประเทศ กำลังคนในวัยเด็กและวัยแรงงานจะลดลง ผู้สูงอายุจะเพิ่มขึ้นอย่างรวดเร็วส่งผลต่อศักยภาพทางเศรษฐกิจของประเทศ รูปแบบการใช้จ่ายการลงทุนและการออม ตลอดจนค่าใช้จ่ายด้านสุขภาพ ความมั่นคงทางสังคมและคุณภาพชีวิตผู้สูงอายุ ขณะเดียวกันประเทศไทยก็เผชิญกับข้อจำกัดด้านทรัพยากร ทั้งด้านแรงงานและทรัพยากรธรรมชาติที่มีนัยยะต่อต้นทุนการผลิตและสภาพแวดล้อมความเป็นอยู่ของประชาชนนอกจากนั้นปัญหาความเหลื่อมล้ำในมิติต่างๆ ก็มีนัยยะต่อการสร้างความสามัคคี

โครงสร้างที่เป็นจุดอ่อนและการบริหารจัดการที่ขาดประสิทธิภาพและความโปร่งใสดังกล่าว จะส่งผลให้ประเทศไทยยิ่งต้องเผชิญกับแรงกดดันและความเสี่ยงมากขึ้นภายใต้สถานการณ์ที่กระแสโลกาภิวัตน์เข้มข้นขึ้น เป็นโลกไร้พรมแดนอย่างแท้จริง โดยที่การเคลื่อนย้ายของผู้คน สินค้าและบริการ เงินทุน องค์ความรู้ เทคโนโลยี ข้อมูลและข่าวสารต่างๆ เป็นไปอย่างเสรี ส่งผลให้การแข่งขันในตลาดโลกรุนแรงขึ้นโดยที่ประเทศ

ต่างๆ เร่งผลักดันการเพิ่มผลิตภาพและการพัฒนานวัตกรรมเพื่อการแข่งขัน ขณะเดียวกันความเสี่ยงและข้อจำกัดที่เกิดจากสภาพภูมิอากาศผันผวนรุนแรงต่อการดำเนินธุรกิจและการดำเนินชีวิตของผู้คนก็เพิ่มขึ้น กฎเกณฑ์และกฎระเบียบของสังคมโลกจึงมีความเข้มงวดมากขึ้นทั้งในเรื่องการปลดปล่อยมลพิษ สิทธิมนุษยชน และกฎระเบียบทางการเงิน เป็นต้นเงื่อนไขต่างๆ ดังกล่าวจะเป็นแรงกดดันให้ประเทศไทยต้องปรับตัวและมีการบริหารความเสี่ยงอย่างชาญฉลาดมากขึ้น โดยที่การปรับตัวจะต้องหยั่งรากลึกลงไปถึงการเปลี่ยนแปลงในเชิงโครงสร้างเพื่อแก้จุดอ่อนและควบคู่ไปกับการสร้างกลไกเชิงรุกให้จุดแข็งของประเทศเป็นประโยชน์สูงสุดแก่ประชาชนส่วนใหญ่ของประเทศ ซึ่งหากไม่สามารถแก้ปัญหาและปฏิรูปให้สัมฤทธิ์ผลได้ในระยะ 4 – 5 ปีต่อจากนี้ไป ประเทศไทยจะสูญเสียความสามารถในการแข่งขัน รายได้เฉลี่ยของประชาชนจะไม่สามารถยกระดับให้ดีขึ้นได้ คุณภาพคนโดยเฉลี่ยจะยังต่ำ และปัญหาความเหลื่อมล้ำจะรุนแรงขึ้น รวมทั้งทรัพยากรจะร่อยหรอเสื่อมโทรมลงไปอีก และในที่สุดการพัฒนาประเทศจะไม่สามารถยั่งยืนไปได้ในระยะยาว ดังนั้น จึงจำเป็นต้องกำหนดยุทธศาสตร์ที่เหมาะสมเพื่อแก้ไขจุดอ่อนและเสริมจุดแข็งให้เอื้อต่อการพัฒนาประเทศ เพื่อให้บรรลุซึ่งเป้าหมายการสร้างและรักษาไว้ซึ่งผลประโยชน์แห่งชาติในการที่จะให้ประเทศไทยมีความมั่นคงในทุกด้าน คนในชาติมีคุณภาพชีวิตที่ดีและมั่งคั่ง และประเทศสามารถพัฒนาไปได้อย่างยั่งยืน ทั้งนี้การวิเคราะห์ที่ได้ข้อสรุปเกี่ยวกับจุดแข็ง จุดอ่อน โอกาสและข้อจำกัดรวมทั้งความเสี่ยงของประเทศ จะนำไปสู่การกำหนดตำแหน่งเชิงยุทธศาสตร์และเป้าหมายของประเทศที่ชัดเจนและได้รับการยอมรับร่วมกันในสังคมไทยที่จะส่งผลให้เกิดการผนึกกำลังและระดมทรัพยากรอย่างมีประสิทธิภาพในการขับเคลื่อนการพัฒนาไปในทิศทางที่สอดคล้องกัน การดำเนินการมีบูรณาการและเป็นเอกภาพภายใต้การมองภาพอนาคตของประเทศที่เป็นภาพเดียวกัน

และเพื่อเป็นการกำหนดให้ฝ่ายบริหารมีความรับผิดชอบที่จะต้องขับเคลื่อนประเทศไปสู่เป้าหมายที่เป็นที่ยอมรับร่วมกันและเป็นเอกภาพ ประเทศไทยจำเป็นต้องมี “ยุทธศาสตร์ชาติ” ซึ่งภายใต้ยุทธศาสตร์ชาติ ประเทศไทยต้องปฏิรูปและปรับเปลี่ยนอย่างเป็นระบบขนานใหญ่ เพื่อให้โครงสร้างทางเศรษฐกิจและสังคมของประเทศเหมาะสมกับภูมิทัศน์ใหม่ของโลกยืดหยุ่นปรับตัวได้เร็ว สามารถรับมือกับความเสี่ยงและภัยคุกคามแบบใหม่ได้ และสามารถอาศัยโอกาสจากการเปลี่ยนแปลงบริบทโลกมาสร้างประโยชน์สุขให้กับคนในชาติได้ จะต้องมี การกำหนดวิสัยทัศน์ เป้าหมายของประเทศ และทิศทางในการขับเคลื่อนประเทศให้สอดคล้องกับประเด็นการเปลี่ยนแปลงและความท้าทายต่างๆ ของบริบทโลก และบริบทการพัฒนาภายในประเทศ

การกำหนดให้มี “ยุทธศาสตร์ชาติ” เพื่อเป็นยุทธศาสตร์ในการพัฒนาประเทศในระยะยาว พร้อมกับ การปฏิรูปและการพัฒนาระบบและกลไกการบริหารราชการแผ่นดินในการขับเคลื่อนยุทธศาสตร์ให้สามารถนำไปสู่การปฏิบัติอย่างจริงจังจะช่วยยกระดับคุณภาพของประเทศไทยในทุกภาคส่วนและนาพาประเทศไทยให้หลุดพ้นหรือบรรเทาความรุนแรงของสภาพปัญหาที่เกิดขึ้นในปัจจุบัน ทั้งปัญหาทางเศรษฐกิจ ปัญหาความเหลื่อมล้ำ ปัญหาการทุจริตคอร์รัปชัน และปัญหาความขัดแย้งในสังคม รวมถึงสามารถรับมือกับภัยคุกคามและบริหารจัดการกับความเสี่ยงที่จะเกิดขึ้นในอนาคต และสามารถเปลี่ยนผ่านประเทศไทยไปพร้อม ๆ กับการเปลี่ยนแปลงภูมิทัศน์ใหม่ของโลกได้ซึ่งจะทำให้ประเทศไทยยังคงรักษาบทบาทสำคัญในเวทีโลก สามารถดำรงรักษาความเป็นชาติที่มีความมั่นคงทางเศรษฐกิจ สังคม และวัฒนธรรม และคนไทยในประเทศมีความอยู่ดีมีสุขอย่างถาวรหน้ากันสาระสำคัญของยุทธศาสตร์ชาติซึ่งคณะกรรมการจัดทำยุทธศาสตร์ชาติกำลังดำเนินการร่างอยู่ในขณะนี้ นั้นจะประกอบด้วยวิสัยทัศน์และเป้าหมายของชาติที่คนไทยทุกคนต้องการบรรลุร่วมกันรวมทั้งนโยบายแห่งชาติและมาตรการเฉพาะ ซึ่งเป็นแนวทาง ทิศทางและวิธีการที่ทุกองค์กรและคนไทยทุกคนต้องมุ่ง

ดำเนินการไปพร้อมกันอย่างประสานสอดคล้อง เพื่อให้บรรลุซึ่งสิ่งที่คนไทยทุกคนต้องการ คือประเทศไทย มั่นคง มั่งคั่ง และยั่งยืน ในทุกสาขาของกำลังอำนาจแห่งชาติ อันได้แก่ การเมืองภายในประเทศ การเมือง ต่างประเทศ เศรษฐกิจ สังคม จิตวิทยา การทหาร วิทยาศาสตร์และเทคโนโลยีการพลังงาน ทรัพยากรธรรมชาติ และสิ่งแวดล้อม และเทคโนโลยีสารสนเทศและการสื่อสาร

2.2 วิสัยทัศน์

วิสัยทัศน์ “ประเทศไทยมีความมั่นคง มั่งคั่ง ยั่งยืน เป็นประเทศพัฒนาแล้ว ด้วยการพัฒนาตามหลักปรัชญาของเศรษฐกิจพอเพียง” หรือเป็นคติพจน์ประจำชาติว่า “มั่นคง มั่งคั่ง ยั่งยืน” ทั้งนี้วิสัยทัศน์ดังกล่าว จะต้องสนองตอบต่อผลประโยชน์แห่งชาติ อันได้แก่การมีเอกราช อธิปไตย และบูรณภาพแห่งเขตอาณารัฐ การดำรงอยู่อย่างมั่นคง ยั่งยืนของสถาบันหลักของชาติ การดำรงอยู่อย่างมั่นคงของชาติและประชาชนจากภัยคุกคามทุกรูปแบบ การอยู่ร่วมกันในชาติอย่างสันติสุขเป็นปึกแผ่นมีความมั่นคงทางสังคมท่ามกลางพหุสังคม และการมีเกียรติและศักดิ์ศรีของความเป็นมนุษย์ ความเจริญเติบโตของชาติความเป็นธรรมและความอยู่ดีมีสุขของประชาชน ความยั่งยืนของฐานทรัพยากรธรรมชาติสิ่งแวดล้อม ความมั่นคงทางพลังงานและอาหาร ความสามารถในการรักษาผลประโยชน์ของชาติภายใต้การเปลี่ยนแปลงของสภาวะแวดล้อมระหว่างประเทศ และการอยู่ร่วมกันอย่างสันติประสานสอดคล้องกัน ด้านความมั่นคงในประชาคมอาเซียนและประชาคมโลก อย่างมีเกียรติและศักดิ์ศรีไม่เป็นภาระของโลกและสามารถเกื้อกูลประเทศที่มีศักยภาพทางเศรษฐกิจที่ด้อยกว่า

ในการที่จะบรรลุวิสัยทัศน์และทำให้ประเทศไทยพัฒนาไปสู่อนาคตที่พึงประสงค์นั้น จำเป็นจะต้องมีการวางแผนและกำหนดยุทธศาสตร์การพัฒนาในระยะยาว และกำหนดแนวทางการพัฒนาของทุกภาคส่วนให้ขับเคลื่อนไปในทิศทางเดียวกัน ดังนั้น จึงจำเป็นต้องกำหนดยุทธศาสตร์ชาติในระยะยาว เพื่อถ่ายทอดแนวทางการพัฒนาสู่การปฏิบัติในแต่ละช่วงเวลาอย่างต่อเนื่องและมีการบูรณาการ และสร้างความเข้าใจถึงอนาคตของประเทศไทยร่วมกัน และเกิดการรวมพลังของทุกภาคส่วนในสังคมทั้งประชาชน เอกชน ประชาสังคมในการขับเคลื่อนการพัฒนาเพื่อการสร้างและรักษาไว้ซึ่งผลประโยชน์แห่งชาติและบรรลุวิสัยทัศน์ “ประเทศไทยมีความมั่นคง มั่งคั่ง ยั่งยืนเป็นประเทศพัฒนาแล้ว ด้วยการพัฒนาตามหลักปรัชญาของเศรษฐกิจพอเพียง” หรือคติพจน์ประจำชาติ “มั่นคง มั่งคั่ง ยั่งยืน” เพื่อให้ประเทศไทยมีขีดความสามารถในการแข่งขัน มีรายได้สูงอยู่ในกลุ่มประเทศพัฒนาแล้ว คนไทยมีความสุข อยู่ดี กินดี สังคมมีความมั่นคงเสมอภาคและเป็นธรรม ซึ่งยุทธศาสตร์ชาติที่จะใช้เป็นกรอบแนวทางการพัฒนาในระยะ 20 ปีต่อจากนี้ไป จะประกอบด้วย 6 ยุทธศาสตร์ ได้แก่ (1) ยุทธศาสตร์ด้านความมั่นคง (2) ยุทธศาสตร์ด้านการสร้างความสามารถในการแข่งขัน (3) ยุทธศาสตร์การพัฒนาและเสริมสร้างศักยภาพคน (4) ยุทธศาสตร์ด้านการสร้างโอกาสความเสมอภาคและเท่าเทียมกันทางสังคม (5) ยุทธศาสตร์ด้านการสร้างการเติบโตบนคุณภาพชีวิตที่เป็นมิตรกับสิ่งแวดล้อม และ (6) ยุทธศาสตร์ด้านการปรับสมดุลและพัฒนาระบบการบริหารจัดการภาครัฐ โดยมีสาระสำคัญ

ของแต่ละยุทธศาสตร์ สรุปได้ ดังนี้

1. ยุทธศาสตร์ด้านความมั่นคง มีเป้าหมายทั้งในการสร้างเสถียรภาพภายในประเทศและช่วยลดและป้องกันภัยคุกคามจากภายนอก รวมทั้งสร้างความเชื่อมั่นในกลุ่มประเทศอาเซียนและประชาคมโลกที่มีต่อประเทศไทย กรอบแนวทางที่ต้องให้ความสำคัญ อาทิ

(1) การเสริมสร้างความมั่นคงของสถาบันหลักและการปกครองระบอบประชาธิปไตยอันมีพระมหากษัตริย์ทรงเป็นประมุข

(2) การปฏิรูปกลไกการบริหารประเทศและพัฒนาความมั่นคงทางการเมือง ขจัดคอร์รัปชัน สร้างความเชื่อมั่นในกระบวนการยุติธรรม

(3) การรักษาความมั่นคงภายในและความสงบเรียบร้อยภายใน ตลอดจนการบริหารจัดการความมั่นคงชายแดนและชายฝั่งทะเล

(4) การพัฒนาระบบ กลไก มาตรการและความร่วมมือระหว่างประเทศทุกระดับ และรักษาคุณภาพความสัมพันธ์กับประเทศมหาอำนาจ เพื่อป้องกันและแก้ไขปัญหาความมั่นคงรูปแบบใหม่

(5) การพัฒนาเสริมสร้างศักยภาพการป้องกันประเทศ การรักษาความสงบเรียบร้อยภายในประเทศสร้างความร่วมมือกับประเทศเพื่อนบ้านและมิตรประเทศ

(6) การพัฒนาระบบการเตรียมพร้อมแห่งชาติและระบบบริหารจัดการภัยพิบัติ รักษาความมั่นคงของฐานทรัพยากรธรรมชาติ สิ่งแวดล้อม

(7) การปรับกระบวนการทำงานของกลไกที่เกี่ยวข้องจากแนวตั้งสู่แนวนอนมากขึ้น

2. ยุทธศาสตร์ด้านการสร้างความสามารถในการแข่งขัน เพื่อให้ประเทศไทยสามารถพัฒนาไปสู่การเป็นประเทศพัฒนาแล้ว ซึ่งจำเป็นต้องยกระดับผลิตภาพการผลิตและการใช้นวัตกรรมในการเพิ่มความสามารถในการแข่งขันและการพัฒนาอย่างยั่งยืนทั้งในสาขาอุตสาหกรรม เกษตรและบริการ การสร้างความมั่นคงและปลอดภัยด้านอาหาร การเพิ่มขีดความสามารถทางการค้าและการเป็นผู้ประกอบการ รวมทั้งพัฒนาฐานเศรษฐกิจแห่งอนาคต ทั้งนี้ภายใต้กรอบการปฏิรูปและพัฒนาปัจจัยเชิงยุทธศาสตร์ทุกด้าน อันได้แก่ โครงสร้างพื้นฐานและระบบโลจิสติกส์ วิทยาศาสตร์ เทคโนโลยีและนวัตกรรม การพัฒนาทุนมนุษย์ และการบริหารจัดการทั้งในภาครัฐและภาคธุรกิจเอกชน กรอบแนวทางที่ต้องให้ความสำคัญ อาทิ

(1) การพัฒนาสมรรถนะทางเศรษฐกิจ ได้แก่การรักษาเสถียรภาพเศรษฐกิจและสร้างความเชื่อมั่น การส่งเสริมการค้าและการลงทุนที่อยู่บนการแข่งขันที่เป็นธรรมและรับผิดชอบต่อสังคม ตลอดจนการพัฒนาประเทศสู่ความเป็นชาติการค้าเพื่อให้ได้ประโยชน์จากห่วงโซ่มูลค่าในภูมิภาค และเป็นการยกระดับไปสู่ส่วนบนของห่วงโซ่มูลค่ามากขึ้น

(2) การพัฒนาภาคการผลิตและบริการ บนฐานของการพัฒนานวัตกรรมและมีความเป็นมิตรต่อสิ่งแวดล้อม โดยมีการใช้ดิจิทัลและการค้าที่เข้มข้นเพื่อสร้างมูลค่าเพิ่มและขยายกิจกรรมการผลิตและบริการ โดยมุ่งสู่ความเป็นเลิศในระดับโลกและในระดับภูมิภาคในอุตสาหกรรมหลายสาขา และในภาคบริการที่หลากหลายตามรูปแบบการดำเนินชีวิตและการดำเนินธุรกิจที่เปลี่ยนไป รวมทั้งเป็นแหล่งอาหารคุณภาพสะอาดและปลอดภัยของโลก

- ภาคเกษตร โดยเสริมสร้างฐานการผลิตให้เข้มแข็งและยั่งยืน เพิ่มขีดความสามารถในการแข่งขันของภาคเกษตรส่งเสริมเกษตรกรรายย่อยให้ปรับไปสู่การทำเกษตรยั่งยืนที่เป็นมิตรกับสิ่งแวดล้อมและรวมกลุ่มเกษตรกรในการพัฒนาอาชีพที่เข้มแข็ง และการพัฒนาสินค้าเกษตรที่มีศักยภาพและอาหารคุณภาพ สะอาดและปลอดภัย

- ภาคอุตสาหกรรม โดยพัฒนาอุตสาหกรรมศักยภาพ ยกกระดับพัฒนาอุตสาหกรรมปัจจุบันที่มีศักยภาพสูง และพัฒนาอุตสาหกรรมอนาคตที่มีศักยภาพ โดยการใช้ดิจิทัลและการค้ามาเพิ่มมูลค่าและยกระดับห่วงโซ่มูลค่าในระดับสูงขึ้น

- ภาคบริการ โดยขยายฐานการบริการให้มีความหลากหลาย มีความเป็นเลิศและเป็นมิตรต่อสิ่งแวดล้อม โดยการยกระดับบริการที่เป็นฐานรายได้เดิม เช่น การท่องเที่ยว และพัฒนาให้ประเทศไทยเป็นศูนย์กลางการให้บริการสุขภาพ ธุรกิจบริการด้านการเงินและธุรกิจบริการที่มีศักยภาพอื่นๆ เป็นต้น

(3) การพัฒนาผู้ประกอบการและเศรษฐกิจชุมชน พัฒนาทักษะผู้ประกอบการ ยกระดับผลิตภาพแรงงานและพัฒนาวิสาหกิจขนาดกลางและขนาดย่อม (SMEs) สู่สากล และพัฒนาวิสาหกิจชุมชนและสถาบันเกษตรกร

(4) การพัฒนาพื้นที่เศรษฐกิจพิเศษและเมืองพัฒนาเขตเศรษฐกิจพิเศษชายแดน และพัฒนาระบบเมืองศูนย์กลางความเจริญ จัดระบบผังเมืองที่มีประสิทธิภาพและมีส่วนร่วม มีการจัดการสิ่งแวดล้อมเมือง และโครงสร้างพื้นฐานทางสังคมและเศรษฐกิจที่สอดคล้องกับศักยภาพ

(5) การลงทุนพัฒนาโครงสร้างพื้นฐาน ในด้านการขนส่ง ด้านพลังงาน ระบบเทคโนโลยีสารสนเทศและการสื่อสารและการวิจัยและพัฒนา

(6) การเชื่อมโยงกับภูมิภาคและเศรษฐกิจโลกสร้างความเป็นหุ้นส่วนการพัฒนากับนานาชาติ ส่งเสริมความร่วมมือกับนานาชาติในการสร้างความมั่นคงด้านต่างๆ เพิ่มบทบาทของไทยในองค์กรระหว่างประเทศ รวมถึงสร้างองค์ความรู้ด้านการต่างประเทศ

3. ยุทธศาสตร์การพัฒนาและเสริมสร้างศักยภาพคน เพื่อพัฒนาคนและสังคมไทยให้เป็นรากฐานที่แข็งแกร่งของประเทศมีความพร้อมทางกาย ใจ สติปัญญา มีความเป็นสากล มีทักษะการคิดวิเคราะห์อย่างมีเหตุผล มีระเบียบวินัย เคารพกฎหมาย มีคุณธรรมจริยธรรม รู้คุณค่าความเป็นไทย มีครอบครัวที่มั่นคง กรอบแนวทางที่

ต้องให้ความสำคัญ อาทิ

(1) การพัฒนาศักยภาพคนตลอดช่วงชีวิตให้สนับสนุนการเจริญเติบโตของประเทศ

(2) การยกระดับคุณภาพการศึกษาและการเรียนรู้ให้มีคุณภาพ เท่าเทียม และทั่วถึง

(3) การปลูกฝังระเบียบวินัย คุณธรรม จริยธรรมค่านิยมที่พึงประสงค์

(4) การสร้างเสริมให้คนมีสุขภาวะที่ดี

(5) การสร้างความอยู่ดีมีสุขของครอบครัวไทยเสริมสร้างบทบาทของสถาบันครอบครัวในการบ่มเพาะจิตใจให้เข้มแข็ง

4. ยุทธศาสตร์ด้านการสร้างโอกาสความเสมอภาคและเท่าเทียมกันทางสังคม เพื่อเร่งกระจายโอกาสการพัฒนาและสร้างความมั่นคงให้ทั่วถึง ลดความเหลื่อมล้ำไปสู่สังคมที่เสมอภาคและเป็นธรรม กรอบแนวทางที่ต้องให้ความสำคัญ อาทิ

(1) การสร้างความมั่นคงและการลดความเหลื่อมล้ำทางด้านเศรษฐกิจและสังคม

(2) การพัฒนาระบบบริการและระบบบริหารจัดการสุขภาพ

(3) การสร้างสภาพแวดล้อมและนวัตกรรมที่เอื้อต่อการดำรงชีวิตในสังคมสูงวัย

(4) การสร้างความเข้มแข็งของสถาบันทางสังคมทุนทางวัฒนธรรมและความเข้มแข็งของชุมชน

(5) การพัฒนาการสื่อสารมวลชนให้เป็นกลไกในการสนับสนุนการพัฒนา

5. ยุทธศาสตร์ด้านการสร้างการเติบโตบนคุณภาพชีวิตที่เป็นมิตรต่อสิ่งแวดล้อม เพื่อเร่งอนุรักษ์ฟื้นฟูและสร้างความมั่นคงของฐานทรัพยากรธรรมชาติ และมีความมั่นคงด้านน้ำ รวมทั้งมีความสามารถในการ

ป้องกันผลกระทบและปรับตัวต่อการเปลี่ยนแปลงสภาพภูมิอากาศและภัยพิบัติธรรมชาติ และพัฒนามุ่งสู่การเป็นสังคมสีเขียว กรอบแนวทางที่ต้องให้ความสำคัญ อาทิ

- (1) การจัดระบบอนุรักษ์ พื้นฟูและป้องกันการทำลายทรัพยากรธรรมชาติ
- (2) การวางระบบบริหารจัดการน้ำให้มีประสิทธิภาพทั้ง 25 ลุ่มน้ำ เน้นการปรับระบบการบริหาร

จัดการอุทกภัยอย่างบูรณาการ

- (3) การพัฒนาและใช้พลังงานที่เป็นมิตรกับสิ่งแวดล้อม
- (4) การพัฒนาเมืองอุตสาหกรรมเชิงนิเวศและเมืองที่เป็นมิตรกับสิ่งแวดล้อม
- (5) การร่วมลดปัญหาโลกร้อนและปรับตัวให้พร้อมกับการเปลี่ยนแปลงสภาพภูมิอากาศ
- (6) การใช้เครื่องมือทางเศรษฐศาสตร์และนโยบายการคลังเพื่อสิ่งแวดล้อม

6. ยุทธศาสตร์ด้านการปรับสมดุลและพัฒนาระบบ การบริหารจัดการภาครัฐ เพื่อให้หน่วยงานภาครัฐมีขนาดที่เหมาะสมกับบทบาทภารกิจ มีสมรรถนะสูง มีประสิทธิภาพและประสิทธิผลกระจายบทบาทภารกิจไปสู่ท้องถิ่นอย่างเหมาะสม มีธรรมาภิบาลกรอบแนวทางที่ต้องให้ความสำคัญ อาทิ

- (1) การปรับปรุงโครงสร้าง บทบาท ภารกิจของหน่วยงานภาครัฐ ให้มีขนาดที่เหมาะสม
- (2) การวางระบบบริหารราชการแบบบูรณาการ
- (3) การพัฒนาระบบบริหารจัดการกำลังคนและพัฒนาบุคลากรภาครัฐ
- (4) การต่อต้านการทุจริตและประพฤติมิชอบ
- (5) การปรับปรุงกฎหมายและระเบียบต่างๆให้ทันสมัย เป็นธรรมและเป็นสากล
- (6) การพัฒนาระบบการให้บริการประชาชนของหน่วยงานภาครัฐ
- (7) การปรับปรุงการบริหารจัดการรายได้และรายจ่ายของภาครัฐ

2.4 กลไกการขับเคลื่อนกระบวนการพัฒนา

ยุทธศาสตร์ชาติจะเป็นแผนแม่บทหลักในการพัฒนาประเทศเพื่อให้ส่วนราชการและหน่วยงานต่างๆ ใช้เป็นแนวทางในการจัดทำแผนยุทธศาสตร์การพัฒนาประเทศในด้านต่างๆ อาทิ แผนพัฒนาเศรษฐกิจและสังคมแห่งชาติ แผนเฉพาะด้านต่างๆ เช่น ด้านความมั่นคง เศรษฐกิจ การศึกษา ศิลปวัฒนธรรม ฯลฯ แผนปฏิบัติการในระดับกระทรวงและในระดับพื้นที่ ให้มีความสอดคล้องกันตามหัวเวลาดังกล่าวนี้ยุทธศาสตร์ชาติจะใช้เป็นกรอบในการจัดสรรงบประมาณและทรัพยากรอื่นๆ ของประเทศ เพื่อขับเคลื่อนการพัฒนาอย่างมีเอกภาพให้บรรลุเป้าหมาย โดยจะต้องอาศัยการประสานความร่วมมือจากหลายภาคส่วน ภายใต้ระบบประชาธิปไตย คือ ความร่วมมือของภาครัฐภาคเอกชน ภาคประชาชนและประชาสังคม ทั้งนี้ รัฐธรรมนูญแห่งราชอาณาจักรไทยจะได้มีการกำหนดเกี่ยวกับบทบาทของยุทธศาสตร์ชาติและแนวทางในการนำยุทธศาสตร์ชาติไปสู่การปฏิบัติ เพื่อที่ส่วนราชการและหน่วยงานต่างๆ จะสามารถขับเคลื่อนการพัฒนาได้อย่างต่อเนื่องและบูรณาการ

แผนพัฒนาเศรษฐกิจและสังคมแห่งชาติ ฉบับที่ 12 (พ.ศ.2560-2564)

เนื่องด้วยในการจัดทำแผนพัฒนาสามปีขององค์การปกครองส่วนท้องถิ่นนั้น จะต้องสอดคล้องกับแผนยุทธศาสตร์พัฒนาขององค์การปกครองส่วนท้องถิ่น โดยแผนยุทธศาสตร์การพัฒนาจะต้องสอดคล้องกับแผนพัฒนาเศรษฐกิจและสังคมแห่งชาติ แต่ทั้งนี้ แผนพัฒนาเศรษฐกิจและสังคมแห่งชาติ ฉบับที่ 11

(พ.ศ. 2555 - 2559) ได้สิ้นสุดลงและการจัดทำแผนพัฒนาเศรษฐกิจและสังคมแห่งชาติ ฉบับที่ 12 อยู่ระหว่างการดำเนินการและยังไม่ประกาศใช้ แต่ได้กำหนดทิศทางของแผนพัฒนาเศรษฐกิจและสังคมแห่งชาติ ฉบับที่ 12 เอาไว้แล้ว

ดังนั้น เพื่อให้การจัดทำแผนพัฒนาห้าปี(พ.ศ. 2561 - 2565) ขององค์การบริหารส่วนตำบลนาดี มีความสอดคล้องกับทิศทางแผนพัฒนาเศรษฐกิจและสังคมแห่งชาติ ฉบับที่ 12 จึงได้นำทิศทางของแผนพัฒนาเศรษฐกิจและสังคมแห่งชาติดังกล่าวมาประกอบในการจัดทำแผนพัฒนาสี่ปีให้เหมาะสมกับสถานการณ์ของเทศบาล ซึ่งทิศทางของแผนพัฒนาเศรษฐกิจและสังคมแห่งชาติ ฉบับที่ 12 มีรายละเอียดดังนี้

1. กรอบวิสัยทัศน์และเป้าหมาย

ในช่วงของแผนพัฒนาเศรษฐกิจและสังคมแห่งชาติฉบับที่ 12 (พ.ศ. 2560 - 2564) ประเทศไทยจะยังคงประสบภาวะแวดล้อมและบริบทของการเปลี่ยนแปลงต่างๆ ที่อาจก่อให้เกิดความเสี่ยงทั้งจากภายในและภายนอกประเทศ อาทิ กระแสการเปิดเศรษฐกิจเสรี ความท้าทายของเทคโนโลยีใหม่ๆ การเข้าสู่สังคมผู้สูงอายุ การเกิดภัยธรรมชาติที่รุนแรง ประกอบกับสถานการณ์ด้านต่างๆ ทั้งเศรษฐกิจ สังคม ทรัพยากรธรรมชาติและสิ่งแวดล้อมของประเทศในปัจจุบันที่ยังคงประสบปัญหาในหลายด้าน เช่น ปัญหาผลิตภาพการผลิต ความสามารถในการแข่งขัน คุณภาพการศึกษา ความเหลื่อมล้ำทางสังคม เป็นต้น ทำให้การพัฒนาในช่วงแผนพัฒนา ฉบับที่ 12 จึงจำเป็นต้องยึดกรอบแนวคิดและหลักการในการวางแผนที่สำคัญ ดังนี้

- (1) การน้อมนำและประยุกต์ใช้หลักปรัชญาของเศรษฐกิจพอเพียง
- (2) คนเป็นศูนย์กลางของการพัฒนาอย่างมีส่วนร่วม
- (3) การสนับสนุนและส่งเสริมแนวคิดการปฏิรูปประเทศ และ
- (4) การพัฒนาสู่ความมั่นคง มั่งคั่ง ยั่งยืน สังคมอยู่ร่วมกันอย่างมีความสุข

2. สถานะของประเทศ

2.1 ด้านเศรษฐกิจ

2.1.1 3 ปีแรกของแผนพัฒนาฯ ฉบับที่ 11 เริ่มแสดงให้เห็นถึงข้อจำกัดในการขยายตัวทางเศรษฐกิจ แม้ว่าเศรษฐกิจของไทยในระยะที่ผ่านมา (ยกเว้นช่วงวิกฤตการณ์ทางเศรษฐกิจ ปี 2540-2541) จะขยายตัวได้ดีเฉลี่ยประมาณร้อยละ 5 ต่อปี จนทำให้รายได้ประชาชาติต่อหัว (GNP Per Capita) ในปี 2557 มาอยู่ที่ประมาณ 196,240 บาท หรือประมาณ 6,041 ดอลลาร์ สรอ. ต่อคนต่อปี ซึ่งทำให้ประเทศไทยได้ขยับฐานะขึ้นมาเป็นประเทศรายได้ปานกลางชั้นสูง (Upper Middle Income Country) แต่ในระยะ 8 ปีที่ผ่านมาการขยายตัวทางเศรษฐกิจชะลอตัวลงและมีความผันผวน โดยขยายตัวเฉลี่ยเพียงร้อยละ 3.2 ชะลอจากร้อยละ 5.7 ในช่วงแผนพัฒนาฯ ฉบับที่ 9 ซึ่งต่ำกว่าศักยภาพของระบบเศรษฐกิจและต่ำกว่าระดับที่จะทำให้ประเทศไทยหลุดจากกับดักประเทศรายได้ปานกลางในระยะเวลาดังกล่าว โดยสาเหตุที่สำคัญประการหนึ่งมาจากการชะลอตัวของการลงทุนโดยรวมอย่างต่อเนื่อง ดังจะเห็นได้จาก สัดส่วนการลงทุนรวมต่อผลิตภัณฑ์มวลรวมในประเทศ (Gross Domestic Product : GDP) ลดลงจากร้อยละ 41.3 ในช่วงปี 2534 - 2539 เป็นร้อยละ 25.5 ในช่วงปี 2543 - 2557 นอกจากนี้ เมื่อเทียบกับประเทศอื่นๆ ในภูมิภาค จะพบว่าอัตราการขยายตัวของการลงทุนของไทยโดยเฉลี่ยในช่วงปี 2543 - 2557 อยู่ที่ประมาณร้อยละ 4.9 ต่ำกว่าสิงคโปร์และมาเลเซียซึ่งมีระดับการพัฒนาที่สูงกว่าไทย

2.2.2 การปรับโครงสร้างการผลิตสู่ประเทศรายได้ปานกลางขั้นสูง แต่ความสามารถในการแข่งขันเริ่มลดลง โครงสร้างการผลิตของไทยได้เปลี่ยนผ่านจากภาคเกษตรไปสู่ภาคอุตสาหกรรมและบริการมากขึ้น (สัดส่วนของภาคเกษตร อุตสาหกรรม และบริการในปี 2553 ที่ระดับร้อยละ 9.9 25.4 และ 64.7 เป็นร้อยละ 7.2 28.5 และ 64.3 ในปี 2557 ตามลำดับ) โดยภาคอุตสาหกรรมได้มีการสั่งสมองค์ความรู้และเทคโนโลยีอย่างต่อเนื่อง ทำให้มีการพัฒนาจากอุตสาหกรรมขั้นปฐมภายใต้การบริหารจัดการของเงินทุนต่างชาติมาเป็นอุตสาหกรรมพื้นฐาน (Supporting Industry) และอุตสาหกรรมที่มีเทคโนโลยีสูงขึ้นภายใต้เครือข่ายของบริษัทแม่ในต่างชาติและของนักลงทุนไทยที่มีสัดส่วนสูงขึ้น จนประเทศไทยกลายเป็นประเทศรายได้ปานกลางขั้นสูง ขณะเดียวกันก็มีการเคลื่อนย้ายแรงงานจากภาคเกษตรไปยังภาคอุตสาหกรรมและบริการที่มีประสิทธิภาพการผลิตสูงกว่า ทำให้ผลิตภาพแรงงานในระยะที่ผ่านมายังเพิ่มในระดับที่น่าพอใจแต่การชะลอตัวของกำลังแรงงานและการเพิ่มผลิตภาพการผลิตของกำลังแรงงานเป็นไปอย่างล่าช้า ประกอบกับผลิตภาพการผลิตของปัจจัยการผลิตรวม (Total Factor Productivity : TFP) ที่ลดลงทำให้ความสามารถในการแข่งขันระหว่างประเทศในระยะหลังลดลงซึ่งสะท้อนมาที่ปริมาณการส่งออกรวมขยายตัวช้าลงจากร้อยละ 9.7 ต่อปีในช่วงแผนพัฒนาฯ ฉบับที่ 9 (พ.ศ. 2545-2549) เป็นเฉลี่ยร้อยละ 1.1 ในช่วง 3 ปีของแผนพัฒนาฯ ฉบับที่ 11 (พ.ศ. 2555-2557)

2.1.3 ผลิตภาพการผลิตของปัจจัยการผลิตรวม (TFP) ยังคงอยู่ในระดับต่ำทำให้ขาดพลังในการขับเคลื่อนการขยายตัวทางเศรษฐกิจให้หลุดพ้นจากการเป็นประเทศรายได้ปานกลาง ซึ่งต้องอาศัยการผลิตที่มีเทคโนโลยีและนวัตกรรมการผลิตที่เป็นของตนเองมากขึ้น แม้ว่าการขยายตัวของผลิตภาพการผลิตรวมในช่วงก่อนแผนพัฒนาฯ ฉบับที่ 10 จะอยู่ในระดับที่น่าพอใจก็ตาม แต่มีแนวโน้มลดลงในระยะ 8 ปี ที่ผ่านมา และยังมีค่าต่ำเมื่อเทียบกับประเทศที่เริ่มพัฒนาประเทศในช่วงเวลาเดียวกันและสามารถยกระดับการพัฒนาประเทศเข้าสู่การเป็นประเทศรายได้สูงในช่วงก่อนหน้า

2.1.4 การลดลงของความแข็งแกร่งด้านเสถียรภาพทางเศรษฐกิจจะเป็นอุปสรรคต่อการแก้ไขปัญหาเชิงโครงสร้าง การรองรับเงื่อนไขในระบบเศรษฐกิจโลก และการดำเนินนโยบายและการบริหารจัดการเศรษฐกิจในอนาคต แม้ว่าเศรษฐกิจไทยจะประสบปัญหาเสถียรภาพทางเศรษฐกิจรุนแรงถึงสองครั้งในปี 2524 และ 2540 แต่การให้ความสำคัญกับการรักษาวินัยทางการเงินและการคลังทำให้เสถียรภาพของเศรษฐกิจไทยอยู่ในเกณฑ์ที่แข็งแกร่ง โดยเฉพาะเมื่อเทียบกับประเทศที่มีระดับการพัฒนาในระดับใกล้เคียงกันอย่างไรก็ตามเสถียรภาพทางเศรษฐกิจซึ่งเป็นจุดแข็งของเศรษฐกิจไทยและเอื้ออำนวยต่อการขยายตัวทางเศรษฐกิจมาอย่างต่อเนื่องเริ่มมีสัญญาณที่จะเป็นข้อจำกัดต่อการขยายตัวทางเศรษฐกิจในระยะยาวมากขึ้น

2.1.5 อันดับความสามารถในการแข่งขันโดยรวมยังปรับตัวดีขึ้นไม่มากนัก เนื่องจากต่างประเทศมีพลังการขับเคลื่อนมากกว่าไทย และประเทศไทยอยู่ในสถานการณ์การแข่งขันที่อยู่ตรงกลางระหว่างประเทศที่มีความได้เปรียบด้านต้นทุนแรงงานและการผลิต และประเทศที่มีความก้าวหน้าและความสามารถในการแข่งขันทางนวัตกรรมและความคิดสร้างสรรค์

2.1.6 สถานการณ์การพัฒนาวิทยาศาสตร์ เทคโนโลยี วิจัย และนวัตกรรมของประเทศได้รับการยกระดับดีขึ้นจากการฉีกกำลังของหน่วยงานด้านวิทยาศาสตร์ เทคโนโลยี วิจัย และนวัตกรรม และเชื่อมโยงให้เกิดความมั่นใจของภาคธุรกิจเอกชน แต่ยังคงอยู่ในระดับต่ำเมื่อเปรียบเทียบกับกลุ่มประเทศที่มีรายได้สูง

2.1.7 สถานการณ์ด้านโครงสร้างพื้นฐานยังคงมีปัญหาในหลายๆ ด้าน ประกอบด้วยรูปแบบการขนส่งยังไม่สามารถปรับเปลี่ยนจากทางถนนเป็นทางน้ำและทางรายได้ตามเป้าหมายและยังขาดการพัฒนาคุณภาพ

การให้บริการ การบริหารจัดการกิจการประปาอย่างขาดเอกภาพ การให้บริการน้ำประปายังกระจุกในเขตนครหลวงและเขตเมืองหลักในภูมิภาค และมีแหล่งน้ำดิบไม่เพียงพอ การให้บริการ ICT ยังไม่ทั่วถึงกระจุกตัวอยู่ในเมือง และมีราคาค่อนข้างสูง ประสิทธิภาพการใช้พลังงานของประเทศมีแนวโน้มลดลงเล็กน้อยและยังคงเผชิญกับความเสียด้านความมั่นคงทั้งในระยะสั้นและระยะยาว

2.2 ด้านสังคม

2.2.1 โครงสร้างประชากรเปลี่ยนแปลงเข้าสู่การเป็นสังคมสูงวัย แต่ยังคงมีปัญหาทั้งในเชิงปริมาณและคุณภาพของประชากรในทุกช่วงวัย เนื่องจากปัจจัยหลักๆ ได้แก่

(1) ประชากรวัยเด็กของไทยมีจำนวนลดลงอย่างรวดเร็ว มีพัฒนาการไม่สมวัยและการตั้งครภ์ในกลุ่มวัยรุ่นที่มีแนวโน้มเพิ่มขึ้น อัตราการเจริญพันธุ์รวมลดลงจาก 6.3 คน ในช่วงปี 2507-2508 เป็น 1.62 คน ในช่วงปี 2548-25558 และคาดว่าในปี 2583 จะลดลงเหลือเพียง 1.3 คน

(2) กำลังแรงงานมีแนวโน้มลดลง และแรงงานกว่าร้อยละ 30 เป็นประชากรกลุ่มเจนเอเรชั่น Y (Gen Y)* ขณะที่ผลิตภาพแรงงานยังเพิ่มขึ้นช้า ซึ่งจะเป็นข้อจำกัดต่อการพัฒนาในระยะต่อไป กำลังแรงงานของไทยมีจำนวน 38.9 ล้านคนในช่วงปี 2555-2557 และเริ่มลดลงร้อยละ 0.1 ในปี 2556 และร้อยละ 0.2 ในปี 2557 ขณะที่ผลิตภาพแรงงานเฉลี่ยเพิ่มขึ้นร้อยละ 2.2 ต่อปีในช่วง 10 ปีที่ผ่านมา (ปี 2548-2557) แต่ยังคงต่ำกว่าประเทศเพื่อนบ้าน

(3) กลุ่มผู้สูงอายุวัยกลางและวัยปลายมีแนวโน้มเพิ่มสูงขึ้น สะท้อนถึงภาระค่าใช้จ่ายด้านสุขภาพที่เพิ่มมากขึ้น ขณะที่ผู้สูงอายุจำนวนมากยังมีรายได้ไม่เพียงพอในการยังชีพ ผู้สูงอายุมีแนวโน้มเพิ่มขึ้นจาก 10.3 ล้านคน (ร้อยละ 16.2) ในปี 2558 เป็น 20.5 ล้านคน (ร้อยละ 32.1) ในปี 2583 การเพิ่มขึ้นของผู้สูงอายุวัยกลางและวัยปลายจะส่งผลกระทบต่อภาระค่าใช้จ่ายในการดูแลที่เพิ่มสูงขึ้น แม้ผู้สูงอายุมีส่วนร่วมในกำลังแรงงานเพิ่มขึ้นแต่มีรายได้ไม่เพียงพอกับค่าใช้จ่าย เนื่องจากมีการออมน้อย และแหล่งรายได้หลักร้อยละ 78.5 ของรายได้ทั้งหมดมาจากการเกื้อหนุนของบุตร

2.2.2 คริวเรือนไทยโดยเฉลี่ยมีขนาดลดลงและรูปแบบของครอบครัวเปลี่ยนแปลงมีหลากหลายรูปแบบมากขึ้น อัตราการเจริญพันธุ์ที่ลดลงส่งผลให้ขนาดครัวเรือนโดยเฉลี่ยลดลงจาก 3.6 คน ในปี 2543 เหลือ 3 คน ในปี 2556 โดยครัวเรือนเดี่ยว ครัวเรือน 1 รุ่น และครัวเรือนแห่งกลางมีการขยายตัวมากที่สุดในช่วงปี 2543-2556 ส่งผลให้ความสัมพันธ์ทางสังคมและครอบครัวเปลี่ยนแปลงไปทำให้ครอบครัวเสี่ยงต่อการล่มสลาย

2.2.3 คนไทยยังมีปัญหาเชิงคุณภาพทั้งด้านสุขภาพ การเรียนรู้ และคุณธรรมจริยธรรม โดยคนไทยมีอายุคาดเฉลี่ยสูงขึ้น อายุคาดเฉลี่ยเมื่อแรกเกิดของคนไทย ปี 2557 เพศชาย 71.3 ปี เพศหญิง 78.2 ปี แต่เสียชีวิตก่อนวัยอันควรจากโรคและการบาดเจ็บ เนื่องจากโรคไม่ติดต่อและอุบัติเหตุ อย่างไรก็ตาม คนไทยได้รับโอกาสทางการศึกษาสูงขึ้น จำนวนปีการศึกษาเฉลี่ยของประชากรวัยแรงงานอายุ 15.59 ปี เพิ่มขึ้นอย่างต่อเนื่อง โดยช่วงปี 2551-2556 มีการศึกษาเฉลี่ย 8.9 ปี ขณะที่คุณภาพการศึกษาอยู่ในระดับต่ำ

2.2.4 สถานการณ์ความยากจนมีแนวโน้มลดลง แต่ยังคงมีความเหลื่อมล้ำของการกระจายรายได้ สัดส่วนคนจนลดลงอย่างต่อเนื่องจากร้อยละ 42 ในปี 2543 เหลือร้อยละ 10.9 ในปี 2556 แต่ความยากจนยังกระจุกตัวหนาแน่นในภาคตะวันออกเฉียงเหนือและภาคเหนือ ขณะที่ความเหลื่อมล้ำด้านรายได้มีแนวโน้มดีขึ้นเล็กน้อย ค่าสัมประสิทธิ์ความไม่เสมอภาค

2.2.5 ความเหลื่อมล้ำระหว่างกลุ่มคนยังคงเป็นปัญหาสำคัญของสังคมไทย อันเนื่องมาจาก

(1) ความเหลื่อมล้ำด้านสินทรัพย์ทั้งด้านการเงินและการถือครองที่ดินยังคงกระจุกตัวอยู่ในกลุ่มคนเพียงส่วนน้อย โดยเฉพาะอย่างยิ่งการถือครองที่ดินโดยกลุ่มผู้ถือครองที่ดินร้อยละ 20 มีการถือครองที่ดินมากที่สุด มีสัดส่วนการถือครองที่ดินสูงกว่ากลุ่มผู้ถือครองที่ดินร้อยละ 20 ที่มีการถือครองที่ดินน้อยที่สุด 325.7 เท่า เนื่องจากปัญหากรรมสิทธิ์ที่ดิน และการขาดประสิทธิภาพในการบริหารจัดการที่ดินว่างเปล่าของภาครัฐ

(2) เด็กยากจนยังเข้าไม่ถึงการศึกษาขั้นพื้นฐาน ขณะที่โอกาสในการเข้าถึงการศึกษาในระดับปริญญาตรียังมีความแตกต่างกันตามฐานะของกลุ่มประชากร ระหว่างเขตเมือง-ชนบทและระหว่างภูมิภาค มีปัจจัยหลักมาจากปัญหาเรื่องค่าครองชีพและการเดินทางไปศึกษา โดยกลุ่มประชากรร้อยละ 10 ที่มีฐานะความเป็นอยู่ดีที่สุดในปี 2557 มีโอกาสเข้าถึงการศึกษาระดับปริญญาตรีมากกว่ากลุ่มประชากรร้อยละ 10 ที่มีฐานะความเป็นอยู่ด้อยที่สุดประมาณ 19.1 เท่า นักศึกษาในเขตเมืองมีโอกาสสูงกว่านักศึกษาในเขตชนบทประมาณ 2.2 เท่า

(3) คุณภาพการให้บริการสาธารณสุขยังคงมีความเหลื่อมล้ำกันระหว่างภูมิภาค โดยเฉพาะการกระจายทรัพยากรทางการแพทย์และสาธารณสุข อาทิ จากการสำรวจทรัพยากรสาธารณสุขในปี 2556 พบว่า อัตราส่วนแพทย์ต่อประชากรระหว่างกรุงเทพฯ และภาคตะวันออกเฉียงเหนือต่างกันถึง 3.6 เท่า

(4) ความเหลื่อมล้ำการเข้าถึงการคุ้มครองทางสังคมของแรงงาน แรงงานอิสระเข้าถึงการคุ้มครองมากขึ้น จากการเข้าถึงการประกันตนตามมาตรา 50 ที่เพิ่มขึ้นจาก 1.29 ล้านคน ในปี 2555 เป็น 2.471 ล้านคน ในปี 2557 ทำให้แรงงานในระบบมีสัดส่วนเพิ่มขึ้นเป็นร้อยละ 42.4 ในปี 2557 อย่างไรก็ตาม แรงงานในระบบได้รับค่าจ้างเฉลี่ยสูงกว่าแรงงานนอกระบบประมาณ 2.1 เท่า ในปี 2556

(5) ความเหลื่อมล้ำด้านกระบวนการยุติธรรม เนื่องจากประชาชนไม่เข้าใจกฎหมาย เข้าไม่ถึงกระบวนการยุติธรรม และหน่วยงานในกระบวนการยุติธรรมขาดการบูรณาการในการทำงาน นอกจากนี้ ผู้มีรายได้น้อยมักไม่ได้รับความเป็นธรรม ไม่สามารถต่อสู้คดีจากการที่ไม่สามารถรับภาระค่าใช้จ่ายในกระบวนการยุติธรรมและต้องใช้เวลายาวนาน

2.2.6 คนไทยมีความมั่นคงทางสังคมมากขึ้น จากการที่คนไทยกว่าร้อยละ 99.9 ได้รับความคุ้มครองทางด้านสุขภาพ โดยอยู่ภายใต้ระบบประกันสุขภาพถ้วนหน้าร้อยละ 73.8 ระบบประกันสังคมร้อยละ 16.7 และระบบสวัสดิการรักษายาบาลข้าราชการ/รัฐวิสาหกิจร้อยละ 7.1 ขณะที่ กลุ่มผู้ด้อยโอกาสมีหลักประกันทางรายได้มั่นคงขึ้นและมีความครอบคลุมมากขึ้น โดยในปี 2558 ผู้สูงอายุได้รับการสงเคราะห์เบี้ยยังชีพเพิ่มขึ้นเป็นแบบขั้นบันไดตามช่วงอายุ 8.3 ล้านคน จากผู้สูงอายุทั่วประเทศ 10.4 ล้านคน ส่วนผู้พิการได้รับเบี้ยยังชีพเพิ่มขึ้นเป็น 800 บาท ครอบคลุมผู้พิการร้อยละ 89.5 และรัฐให้เงินอุดหนุนแก่เด็กด้อยโอกาสที่อยู่ในครอบครัวยากจนให้ได้รับการเลี้ยงดูที่มีคุณภาพภายใต้โครงการอุดหนุนเพื่อการเลี้ยงดูเด็กแรกเกิดอย่างไรก็ตาม สวัสดิการด้านที่อยู่อาศัยยังไม่ครอบคลุมกลุ่มผู้มีรายได้น้อยและผู้ยากไร้ แม้รัฐจัดสวัสดิการด้านที่อยู่อาศัยภายใต้โครงการต่าง ๆ แต่ปัจจุบันกลุ่มผู้มีรายได้น้อยและรายได้น้อยปานกลางยังไม่มีกรรมสิทธิ์ในที่อยู่อาศัยถึง 4,544,926 ครัวเรือน อย่างไรก็ตาม รัฐเริ่มให้ความสำคัญกับการพัฒนาที่อยู่อาศัยแก่ผู้สูงอายุโดยเฉพาะผู้ที่มีรายได้น้อยและผู้ยากไร้

2.2.7 วัฒนธรรมอันดีงามของไทยเริ่มเสื่อมถอยและสังคมไทยมีแนวโน้มเป็นสังคมพหุวัฒนธรรมมากขึ้น อาทิ การให้คุณค่ากับความสนุกสนาน และความสะดักสะบวย ละเลยเรื่องวินัย มีความเห็นแก่ตัว ไม่รู้จัก

เสียสละ ไม่เอื้อเฟื้อเผื่อแผ่ และขาดความรับผิดชอบ นอกจากนี้ยังมีแนวโน้มการเป็นสังคมพหุวัฒนธรรม โดยเฉพาะการเข้ามาของแรงงานต่างชาติที่ก่อให้เกิดการนำเอาวัฒนธรรมต้นทางผสมผสานกับวัฒนธรรมท้องถิ่น

2.2.8 ความเข้มแข็งของชุมชนมีแนวโน้มที่ดีขึ้น ชุมชนสามารถแก้ปัญหาและสนองตอบความต้องการของชุมชนด้วยตนเองได้ดีขึ้น โดยมีกระบวนการจัดทำแผนชุมชนที่ครอบคลุมทุกพื้นที่ และบูรณาการเป็นแผนตำบลเพื่อเชื่อมโยงกับแผนขององค์กรปกครองส่วนท้องถิ่น แผนพัฒนาอำเภอ และแผนพัฒนาจังหวัดเพื่อให้ได้รับการสนับสนุนทั้งในด้านองค์ความรู้และงบประมาณในกิจกรรมที่เกินความสามารถของชุมชน

2.2.9 ความไม่ยอมรับในความคิดเห็นที่แตกต่างกันส่งผลให้เกิดความขัดแย้งในสังคม ในช่วงระยะเวลากว่า 10 ปีที่ผ่านมา ความขัดแย้งในเชิงความคิดเห็นทางการเมืองของกลุ่มต่าง ๆ ที่มีความรุนแรงมากขึ้น นำไปสู่ความสูญเสียต่อชีวิต ทรัพย์สิน และส่งผลกระทบต่อสภาพจิตใจของประชาชนทั้งทางตรงและทางอ้อม

2.3 ด้านทรัพยากรธรรมชาติและสิ่งแวดล้อม

2.3.1 ทรัพยากรธรรมชาติส่วนใหญ่ถูกนำไปใช้ในการพัฒนาจำนวนมาก ก่อให้เกิดความเสื่อมโทรมอย่างต่อเนื่องและเกิดปัญหาความขัดแย้งในการใช้ประโยชน์ทรัพยากรธรรมชาติมากขึ้น

(1) พื้นที่ป่าไม้ลดลง เนื่องจากจำนวนประชากรที่เพิ่มมากขึ้น ทำให้ความต้องการใช้ที่ดินเพื่อการผลิตทางการเกษตร การอยู่อาศัย และการพัฒนาโครงสร้างพื้นฐานเพิ่มมากขึ้นตามไปด้วย พื้นที่ป่าไม้จึงถูกบุกรุกทำลายมากขึ้น

(2) ทรัพยากรดินเสื่อมโทรม ทำให้ความหลากหลายทางชีวภาพถูกคุกคามทรัพยากรดินและที่ดินมีปัญหาคความเสื่อมโทรมของดินจากการใช้ประโยชน์ที่ไม่ถูกต้องตามหลักวิชาการ ดินเกษตรกรรมเสื่อมคุณภาพ การชะล้างพังทลายของดิน

(3) ป่าชายเลนและระบบนิเวศชายฝั่งถูกทำลาย และมีการเปลี่ยนแปลงสภาพไปใช้ประโยชน์อื่นๆ จำนวนมาก เช่น การเพาะเลี้ยงชายฝั่ง โดยเฉพาะการทำนากุ้ง การขยายตัวของเมืองและอุตสาหกรรม ทำให้พื้นที่ป่าชายเลนลดลงจากปี 2504 ที่มีพื้นที่ป่าชายเลนกว่า 2.3 ล้านไร่ เหลือเพียง 1.5 ล้านไร่ ในปี 2552 คิดเป็นการลดลงร้อยละ 34.8 ทำให้รัฐเริ่มมีนโยบายปกป้องป่าชายเลนอย่างจริงจัง โดยไม่อนุญาตการต่อสัมปทานบัตรทั้งหมดตั้งแต่ปี 2534 และห้ามการใช้ประโยชน์อื่นๆ ขยายตัวอย่างต่อเนื่องจากปริมาณความต้องการสัตว์น้ำที่เพิ่มมากขึ้น

(4) การผลิตพลังงานในประเทศไม่เพียงพอกับความต้องการ แต่ประสิทธิภาพการใช้พลังงานดีขึ้น ความต้องการใช้พลังงานของประเทศเพิ่มขึ้นตลอด 30 ปีที่ผ่านมาแต่การผลิตพลังงานเชิงพาณิชย์เพื่อการบริโภคภายในประเทศไม่เพียงพอกับความต้องการ ทำให้ต้องนำเข้าจากต่างประเทศเพิ่มขึ้น

(5) ทรัพยากรน้ำยังมีส่วนที่ไม่สามารถจัดสรรได้ตามความต้องการ ประเทศไทยประกอบด้วย 25 กลุ่มน้ำหลัก น้ำท่าตามธรรมชาติมีปริมาณรวม 285,227 ล้านลูกบาศก์เมตร ขณะที่การพัฒนาแหล่งเก็บกักน้ำในประเทศมีความจุคิดเป็นร้อยละ 28 ของปริมาณน้ำท่าธรรมชาติ มีอ่างน้ำบาดาลทั้งหมด 27 อ่างน้ำบาดาล มีปริมาณการกักเก็บในชั้นน้ำบาดาลรวมประมาณ 1.13 ล้านล้านลูกบาศก์เมตร มีศักยภาพที่จะพัฒนาขึ้นมาใช้ได้โดยไม่กระทบต่อปริมาณน้ำบาดาลที่มีอยู่ได้รวมปีละ 68,200 ล้านลูกบาศก์เมตรอย่างไรก็ตาม การพัฒนาน้ำบาดาลขึ้นมาใช้ มีข้อจำกัดในเรื่องของความคุ้มทุนเนื่องจากมีค่าใช้จ่ายในการสูบน้ำ และการดำเนินการสำรวจสูง ขณะที่ภาพรวมความต้องการใช้น้ำในประเทศ ในปี 2557 มีจำนวนประมาณ 151,750 ล้านลูกบาศก์เมตร โดย

ที่ศักยภาพของการเข้าถึงแหล่งน้ำของภาคส่วนต่างๆ มีจำนวน 102,140 ล้านลูกบาศก์เมตร และยังไม่สามารถจัดสรรน้ำตามความต้องการได้อีกประมาณ 49,610 ล้านลูกบาศก์เมตร

2.3.2 ปัญหาสิ่งแวดล้อมเพิ่มสูงขึ้นตามการขยายตัวของเศรษฐกิจและชุมชนเมือง

(1) ปัญหาขยะมูลฝอยยังไม่ได้รับการแก้ไขอย่างมีประสิทธิภาพ แนวโน้มอัตราการเกิดขยะมูลฝอยเฉลี่ยต่อคนต่อวันเพิ่มสูงขึ้น เนื่องจากความก้าวหน้าทางเทคโนโลยีที่มีการปรับเปลี่ยนอย่างรวดเร็ว ส่งผลให้อาคารต้องประสบปัญหาการกำจัดซากของเสียเหล่านี้ หากภาครัฐไม่มีมาตรการหรือมีกฎหมายควบคุมการรีไซเคิลขยะอย่างครบวงจร ขณะที่การจัดการของเสียอันตรายจากภาคอุตสาหกรรมสามารถจัดการได้ประมาณร้อยละ 70 โดยภาคอุตสาหกรรมมีการนำของเสียอันตรายกลับมาใช้ประโยชน์ใหม่มากขึ้น แต่ยังคงพบการลักลอบทิ้งกากอุตสาหกรรมในหลายพื้นที่อย่างต่อเนื่อง เนื่องจากต้นทุนในการกำจัดสูง

(2) มลพิษทางอากาศยังเกินมาตรฐานหลายแห่ง ปัญหามลพิษทางอากาศในพื้นที่มาจากสาเหตุหลักคือปริมาณรถยนต์จำนวนมากสำหรับมลพิษจากหมอกควัน ในพื้นที่ภาคเหนือตอนบน พบว่าสถานการณ์ดีขึ้นเป็นลำดับ โดยความร่วมมือและการทำงานระหว่างภาครัฐ องค์กรปกครองส่วนท้องถิ่น (อปท.) และประชาชนดีขึ้น

(3) คุณภาพน้ำที่อยู่ในเกณฑ์ดีมีแนวโน้มลดลง สถานการณ์คุณภาพน้ำในช่วง 10 ปีที่ผ่านมา (พ.ศ. 2548-2557) มีแนวโน้มเสื่อมโทรมลง โดยแหล่งน้ำที่อยู่ในเกณฑ์ดีมีแนวโน้มลดลงส่วนแหล่งน้ำที่อยู่ในเกณฑ์พอใช้และเสื่อมโทรมมีแนวโน้มเพิ่มขึ้น สาเหตุสำคัญมาจากการชะหน้าดินที่มีปฏิกิริยาดังจากการเกษตรและการปศุสัตว์ และการระบายน้ำเสียจากชุมชน ระบบบำบัดน้ำเสียรวมของชุมชน มีจำนวนไม่เพียงพอต่อการบำบัดน้ำเสียที่เพิ่มขึ้นตามการขยายตัวและการเจริญเติบโตของชุมชน

(4) ประเทศไทยปล่อยก๊าซเรือนกระจกเพิ่มขึ้น แต่อัตราการเติบโตลดลงปริมาณการปล่อยก๊าซเรือนกระจกจากสาขาพลังงานมีแนวโน้มเพิ่มขึ้นอย่างต่อเนื่อง ตามปริมาณความต้องการใช้พลังงานที่เพิ่มขึ้นตามการขยายตัวทางเศรษฐกิจของประเทศ

2.3.3 ภัยพิบัติทางธรรมชาติโดยเฉพาะอย่างยิ่งอุทกภัยเกิดขึ้นบ่อยครั้งและมีความรุนแรงมากขึ้น ส่งผลกระทบต่อภาคการผลิตและวิถีการดำรงชีวิตของคนไทย ทั้งอุทกภัย ภัยแล้ง วาตภัย และดินถล่ม สร้างความเสียหายนับเป็นมูลค่ากว่าหมื่นล้านบาท อันเป็นผลกระทบมาจากการเปลี่ยนแปลงสภาพภูมิอากาศ ภัยพิบัติทางธรรมชาติโดยเฉพาะอย่างยิ่งอุทกภัยมีแนวโน้มและความถี่มากขึ้น ซึ่งจะส่งผลกระทบต่อภาคการผลิตและวิถีการดำรงชีวิตของคนไทยเป็นประจำทุกปีในมิติของจำนวนประชากรเสี่ยงภัยจะพบว่าภัยแล้งเป็นภัยธรรมชาติที่ส่งผลกระทบต่อประชากรเป็นจำนวนมากกว่าภัยประเภทอื่น ๆ ในขณะที่น้ำท่วมเป็นภัยธรรมชาติที่ส่งผลให้ประเทศไทยถูกจัดอยู่ในลำดับประเทศที่มีความเสี่ยงด้านๆ ของโลก

2.4 ด้านการบริหารจัดการและการปรับปรุงประสิทธิภาพกลไกการพัฒนา

2.4.1 ด้านธรรมาภิบาล

(1) ประเทศไทยจะต้องให้ความสำคัญกับเรื่องธรรมาภิบาลอย่างเร่งด่วนจากการประเมินผ่านดัชนีความอยู่เย็นเป็นสุขร่วมกันในสังคมไทย ซึ่งว่าสังคมไทยในภาพรวมมีความอยู่เย็นเป็นสุขร่วมกันอยู่ในระดับปานกลางในปี 2556 แต่องค์ประกอบด้านสังคมประชาธิปไตยที่มีธรรมาภิบาลอยู่ในระดับที่ต้องเร่งแก้ไข สถานการณ์ดังกล่าว ถือเป็นความจำเป็นของประเทศไทยที่จะต้องให้ความสำคัญกับเรื่องธรรมาภิบาลอย่างเร่งด่วน เนื่องจากสถานการณ์วิกฤตคุณธรรม จริยธรรมและธรรมาภิบาลของสังคมไทยหลักธรรมาภิบาล

(2) ภาคเอกชนมีการประเมินหลักบรรษัทธรรมภิบาล ตั้งแต่ปี 2544 โดยสมาคมส่งเสริมสถาบัน กรรมการบริษัทไทย (Thai Institute of Directors : IOD) ได้สำรวจการกำกับดูแลกิจการของบริษัทจดทะเบียนใน ตลาดหลักทรัพย์แห่งประเทศไทยอย่างต่อเนื่อง พบว่า บริษัทจดทะเบียนที่มีธรรมาภิบาลมีคะแนนเฉลี่ยอยู่ที่ 72% ในปี 2557 ถือว่าอยู่ในระดับดีเมื่อเทียบกับปี 2545 ที่มีคะแนนเฉลี่ยอยู่ที่ 52% และมีคะแนนเฉลี่ยลดลงเมื่อเทียบกับปี 2554 ที่มีคะแนนเฉลี่ยอยู่ที่ 77% แสดงให้เห็นว่า บริษัทจดทะเบียนไทย ให้ความสำคัญในการพัฒนาการกำกับดูแลกิจการที่ดีเพื่อโอกาสในการเติบโตอย่างยั่งยืนและสร้างความเชื่อมั่นแก่ผู้ลงทุนทั้งในประเทศและต่างประเทศสู่การยอมรับในระดับสากล

2.4.2 ด้านการบริหารจัดการภาครัฐและการกระจายอำนาจ

(1) การบริหารจัดการภาครัฐมีการปรับปรุงตามยุคสมัย พระราชบัญญัติระเบียบบริหารราชการแผ่นดิน พ.ศ. 2534 ได้จัดระเบียบการบริหารราชการแผ่นดินแบ่งออกเป็น 3 ส่วนได้แก่ บริหารราชการส่วนกลาง บริหารราชการส่วนภูมิภาค และบริหารราชการส่วนท้องถิ่นที่ใช้หลักการกระจายอำนาจที่ส่วนกลาง ได้มอบอำนาจระดับหนึ่งให้ประชาชนในท้องถิ่นไปดำเนินการปกครองตนเองอย่างอิสระโดยไม่ขัดต่อกฎหมายของประเทศ ทั้งสามส่วนนี้อยู่ในการควบคุมและบริหารงานของคณะรัฐมนตรี ซึ่งมีหน้าที่รับผิดชอบบริหารราชการแผ่นดิน รวมไปถึงการกำหนดนโยบายเพื่อให้ข้าราชการนำไปปฏิบัติ ทั้งนี้การปฏิรูประบบราชการที่เกิด การเปลี่ยนแปลงอย่างชัดเจนในโครงสร้างของหน่วยราชการเกิดขึ้นจากพระราชบัญญัติปรับปรุงกระทรวง ทบวง กรม พ.ศ. 2545 มีการกำหนดส่วนราชการไว้เป็น 20 กระทรวง และส่วนราชการไม่สังกัดสำนักนายกรัฐมนตรี กระทรวง หรือทบวง

(2) การกระจายอำนาจเกิดผลสำเร็จหลายด้านแต่ยังมีปัญหาที่ต้องแก้ไขการกระจายอำนาจให้แก่ อปท. ในระยะที่ผ่านมาได้ดำเนินการตามแนวทางของรัฐธรรมนูญแห่งราชอาณาจักรไทย พ.ศ. 2540 และ 2550 และตามแผนการกระจายอำนาจให้แก่องค์กรปกครองส่วนท้องถิ่น และแผนปฏิบัติการกำหนดขั้นตอน การกระจายอำนาจให้แก่องค์กรปกครองส่วนท้องถิ่นฉบับที่ 1 และฉบับที่ 2 นอกจากนั้น มีการใช้งบประมาณ เป็นตัวกระตุ้นให้เกิดการถ่ายโอนภารกิจ หน้าที่และเพิ่มรายได้ในการดำเนินงานของ อปท. ส่งผลให้ อปท. ใน พื้นที่ที่มีกิจกรรมทางเศรษฐกิจหนาแน่น เช่น การเป็นแหล่งที่ตั้งของอุตสาหกรรม การค้า การบริการ การเป็น พื้นที่เขตพัฒนาเศรษฐกิจพิเศษ แหล่งท่องเที่ยวที่มีชื่อเสียงระดับโลก การจัดบริการสาธารณะรองรับการเติบโต ของเมืองและการเพิ่มขึ้นของประชากรแฝงและแรงงานต่างด้าวได้อย่างมีขอบเขตจำกัด

2.4.3 ด้านการทุจริตคอร์รัปชัน

ไทยกำลังประสบปัญหาการทุจริตเชิงนโยบายและผลประโยชน์ทับซ้อนเป็นอย่างมาก พัฒนาการของ การทุจริตคอร์รัปชันในสังคมไทยเปลี่ยนแปลงจากในอดีตที่มีรูปแบบการทุจริตจัดซื้อจัดจ้าง รับสินบน ซึ่ง สามารถตรวจสอบหาหลักฐานจับผิดมาลงโทษได้ เนื่องจากมีความซับซ้อนไม่มากเท่ากับการทุจริตคอร์รัปชันใน ปัจจุบันที่ประเทศไทยมีความเสียหายจากการทุจริตคอร์รัปชันขนาดใหญ่ที่สูงเป็นแสนล้านบาท อันเนื่องมาจาก การทุจริตเชิงนโยบายและผลประโยชน์ทับซ้อนซึ่งเป็นรูปแบบใหม่ที่เกิดมากขึ้นในช่วงที่รัฐเข้ามามีบทบาทใน การพัฒนาเศรษฐกิจและการหาประโยชน์จากธุรกิจในโลกสมัยใหม่ มีความซับซ้อนเพิ่มขึ้นและในปัจจุบัน ประเทศไทยประสบปัญหาการทุจริตเชิงนโยบายและผลประโยชน์ทับซ้อนเป็นอย่างมาก

สรุปแผนพัฒนาเศรษฐกิจและสังคมแห่งชาติ ฉบับที่ 12 (พ.ศ.2560 – 2564)

- ยุทธศาสตร์ที่ 1. การเสริมสร้างและพัฒนาศักยภาพทุนมนุษย์
- ยุทธศาสตร์ที่ 2. การสร้างความเป็นธรรมลดความเหลื่อมล้ำในสังคม
- ยุทธศาสตร์ที่ 3. การสร้างความเข้มแข็งทางเศรษฐกิจและแข่งขันได้อย่างยั่งยืน
- ยุทธศาสตร์ที่ 4. การเติมโตเป็นมิตรกับสิ่งแวดล้อมเพื่อการพัฒนาอย่างยั่งยืน
- ยุทธศาสตร์ที่ 5. ความมั่นคง
- ยุทธศาสตร์ที่ 6. การเพิ่มประสิทธิภาพการบริหารจัดการในภาครัฐและธรรมาภิบาลใน

สังคมไทย

- ยุทธศาสตร์ที่ 7. การพัฒนาโครงสร้างพื้นฐานและระบบโลจิสติกส์
- ยุทธศาสตร์ที่ 8. วิทยาศาสตร์ เทคโนโลยี วิจัย และนวัตกรรม
- ยุทธศาสตร์ที่ 9. การพัฒนาภูมิภาค เมือง และพื้นที่เศรษฐกิจ
- ยุทธศาสตร์ที่ 10. การต่างประเทศ ประเทศเพื่อนบ้าน และภูมิภาค

สรุปข้อมูลแผนพัฒนาจังหวัดกาฬสินธุ์

3.1 วิสัยทัศน์จังหวัด : “กาฬสินธุ์เมืองอาหารปลอดภัย ภูมิปัญญาวิถีถิ่นไทย นำอาศัย ท่องเที่ยว และลงทุน”

3.2 พันธกิจ :

- 1) ผลักดันให้จังหวัดกาฬสินธุ์เป็นแหล่งผลิต แปรรูป อาหารปลอดภัยแบบครบวงจร โดยเน้นการพัฒนาการผลิตข้าว GAP ข้าวอินทรีย์ ข้าว GI และการผลิตอาหารตามมาตรฐาน KS
- 2) เพิ่มศักยภาพการผลิตพืชเศรษฐกิจ (ข้าว มันสำปะหลัง และอ้อย) โดยเน้นกระบวนการผลิต การแปรรูปและการส่งออก เพื่อเพิ่มมูลค่า
- 3) ส่งเสริมและพัฒนาศักยภาพผลิตภัณฑ์จากภูมิปัญญาท้องถิ่น โดยเน้นการใช้นวัตกรรมเชิงสร้างสรรค์ให้ได้มาตรฐานและแข่งขันได้
- 4) พัฒนาศักยภาพของจังหวัด ทั้งทางด้านโครงสร้างพื้นฐาน ระบบสาธารณสุข โภค การบริหารจัดการ ด้านการศึกษา และการพัฒนาคุณภาพระบบสาธารณสุข เพื่อก้าวไปสู่การเป็นเมือง นำอาศัย นำท่องเที่ยวและนำลงทุน ตามวาระจังหวัด ในการพัฒนาสู่เมืองแห่ง “สุข สวย รวย ดี”
- 5) ส่งเสริมการบริหารจัดการภาครัฐตามหลักธรรมาภิบาล โดยเน้นการมีส่วนร่วมของภาคประชาชน
- 6) สร้างสังคมแห่งความมั่นคงและปลอดภัย เพื่อความปลอดภัยในชีวิตและทรัพย์สินของประชาชน

3.3 เป้าประสงค์รวม

- 1) ผลิตภัณ์มวลรวมของจังหวัด GPP เพิ่มขึ้นร้อยละ 2 ต่อปี
- 2) ประชาชนมีคุณภาพชีวิตที่ดีตามเกณฑ์ความจำเป็นพื้นฐาน (จปฐ.) อย่างน้อยร้อยละ 90 ของจำนวนตัวชี้วัด

3.4 ประเด็นยุทธศาสตร์การพัฒนาจังหวัด

- 1) ส่งเสริมและพัฒนาการผลิต การแปรรูป อาหารปลอดภัย และพืชเศรษฐกิจหลักแบบครบวงจร
- 2) ยกระดับผลิตภัณ์จากภูมิปัญญาท้องถิ่นด้วยนวัตกรรม ให้ได้มาตรฐานและแข่งขันได้
- 3) พัฒนาศักยภาพของจังหวัด ให้เป็นเมืองนำอาศัย นำท่องเที่ยว และนำลงทุน

- 4) พัฒนาการบริหารจัดการภาครัฐตามหลักธรรมาภิบาล
- 5) สร้างสังคมแห่งความมั่นคงและปลอดภัย

3.5 ยุทธศาสตร์การพัฒนาจังหวัด/เป้าประสงค์/ตัวชี้วัดและค่าเป้าหมาย/กลยุทธ์การพัฒนา

1) ประเด็นยุทธศาสตร์ที่ 1 : ส่งเสริมและพัฒนาการผลิต การแปรรูป อาหารปลอดภัย และพืชเศรษฐกิจหลักแบบครบวงจร

1.1) เป้าประสงค์

มูลค่าที่เพิ่มขึ้นของการผลิตอาหารปลอดภัย

1.2) ตัวชี้วัดและค่าเป้าหมาย

- (1) ร้อยละของจำนวนแปลง/ฟาร์มที่ได้รับการรับรองมาตรฐาน GAP (ร้อยละ 60 ต่อปี)

จากจำนวนแปลงฟาร์มที่ได้รับการตรวจรับรอง

- (2) ร้อยละที่เพิ่มขึ้นของผลผลิตข้าวปลอดภัยและข้าวอินทรีย์ (ร้อยละ 5 ต่อปี)

(3) ร้อยละของเกษตรกรผู้ผลิตสินค้าได้รับการรับรองมาตรฐานอาหารปลอดภัยจังหวัดกาฬสินธุ์ (KS) เพิ่มขึ้น (ร้อยละ 10 ต่อปี)

- (4) ร้อยละที่เพิ่มขึ้นของมูลค่าการจำหน่ายพืชเศรษฐกิจหลัก (ร้อยละ 1 ต่อปี)

1.3) กลยุทธ์

- (1) ส่งเสริมการพัฒนาพื้นที่เกษตรปลอดภัย เกษตรอินทรีย์

- (2) เพิ่มประสิทธิภาพการผลิต การแปรรูปอาหารปลอดภัยให้ได้มาตรฐาน

- (3) ยกกระดับคุณภาพและมาตรฐานของกลุ่มผู้ผลิตอาหารปลอดภัยแบบครบวงจร

- (4) ส่งเสริมและสนับสนุนความเข้มแข็งของภาคการตลาด เพื่อสร้างความยั่งยืน และแข่งขันได้

ของสินค้าอาหารปลอดภัย

- (5) พัฒนาคุณภาพการผลิตพืชเศรษฐกิจหลักเพื่อเพิ่มมูลค่า

2) ประเด็นยุทธศาสตร์ที่ 2 : ยกกระดับผลิตภัณฑ์จากภูมิปัญญาท้องถิ่นด้วยนวัตกรรม ให้ได้มาตรฐานและแข่งขันได้

2.1) เป้าประสงค์

มูลค่าที่เพิ่มขึ้นของผลิตภัณฑ์จากภูมิปัญญาท้องถิ่น

2.2) ตัวชี้วัดและค่าเป้าหมาย

- (1) ร้อยละที่เพิ่มขึ้นของการจำหน่ายผ้าไหมแพรวา (ร้อยละ 5 ต่อปี)

- (2) ร้อยละที่เพิ่มขึ้นของการจำหน่ายสินค้า OTOP และผลิตภัณฑ์ชุมชน (ร้อยละ 12 ต่อปี)

2.3) กลยุทธ์

(1) วิจัยและพัฒนานวัตกรรมการผลิตและการแปรรูปเพื่อเพิ่มมูลค่าและคุณค่าให้แก่ผลิตภัณฑ์จากภูมิปัญญาท้องถิ่น เช่น ผ้าไหมแพรวา ผลิตภัณฑ์ชุมชน และสินค้า OTOP

(2) ส่งเสริมเศรษฐกิจฐานรากให้มีความเข้มแข็ง และยกระดับศักยภาพผู้ประกอบการ SMEs และ Startup จากภูมิปัญญาท้องถิ่น

(3) พัฒนาและเชื่อมโยงกลุ่มเครือข่ายเกษตรกร ผู้ผลิต ผู้ประกอบการ ให้มีความเข้มแข็ง และมีเอกภาพ เพื่อสร้างอำนาจต่อรองทางการตลาด

(4) เพิ่มศักยภาพการบูรณาการของหน่วยงานภาครัฐในการส่งเสริมและพัฒนากระบวนการผลิต การแปรรูป การจำหน่าย ผ้าไหมแพรวา สินค้า OTOP และผลิตภัณฑ์ชุมชน ให้ได้มาตรฐาน แบบครบวงจร

3) ประเด็นยุทธศาสตร์ที่ 3 : พัฒนาศักยภาพของจังหวัด ให้เป็นเมืองน่าอาศัย น่าท่องเที่ยว และ น่าลงทุน

3.1) เป้าประสงค์

ประชาชนมีคุณภาพชีวิตที่ดีขึ้น

3.2) ตัวชี้วัดและค่าเป้าหมาย

(1) จำนวนถนนที่เชื่อมโยง การค้า การขนส่ง ได้รับการก่อสร้าง ปรับปรุง และพัฒนา (5 สายต่อปี)

(2) ร้อยละเฉลี่ยถ่วงน้ำหนักของประชาชนชาวภาพลัทธิทุกช่วงวัยที่ได้รับการและการดูแล (ร้อยละ 80 ต่อปี)

(3) ร้อยละของผู้ด้อยโอกาสได้รับการจัดสวัสดิการอย่างทั่วถึง (ร้อยละ 80 ต่อปี)

(4) ร้อยละของหมู่บ้านชุมชนที่ผ่านเกณฑ์ชุมชนเข้มแข็ง (ร้อยละ 80)

(5) ร้อยละที่เพิ่มขึ้นของพื้นที่ที่มีสภาพเป็นป่า (ร้อยละ 1 ต่อปี)

(6) ร้อยละของหมู่บ้าน/ชุมชน ที่มีการจัดตั้ง “จุดรวบรวมขยะอันตราย” (ร้อยละ 100 ต่อปี)

(7) ร้อยละที่เพิ่มขึ้นของค่าเฉลี่ย O-NET มัธยมศึกษาปีที่ 3 (ร้อยละ 1 ต่อปี)

(8) ร้อยละที่เพิ่มขึ้นของรายได้จากการท่องเที่ยว (ร้อยละ 2 ต่อปี)

3.3) กลยุทธ์

(1) พัฒนาโครงสร้างพื้นฐาน ระบบสาธารณูปโภค และการบริหารจัดการน้ำ เพื่อสนับสนุน การขับเคลื่อนนาระจังหวัดให้เป็นเมืองน่าอาศัย น่าท่องเที่ยว และน่าลงทุน

(2) เสริมสร้างและพัฒนาศักยภาพทุนมนุษย์ทุกช่วงวัย การดูแลผู้ด้อยโอกาส ตามกรอบกิจกรรม 3 ดี (คนดี รายได้ดี สุขภาพดี)

(3) สนับสนุนการเพิ่มประสิทธิภาพการจัดการคุณภาพสิ่งแวดล้อมเชิงพื้นที่ การเพิ่มพื้นที่สีเขียว และการบูรณาการการจัดการขยะอย่างถูกสุขอนามัย

(4) พัฒนาสังคมแห่งการเรียนรู้และยกระดับผลสัมฤทธิ์ทางการศึกษา

(5) ส่งเสริมและสนับสนุนการท่องเที่ยวเชิงวัฒนธรรม การท่องเที่ยวยุคก่อนประวัติศาสตร์ และการท่องเที่ยวเชิงเกษตร

4) ประเด็นยุทธศาสตร์ที่ 4 : พัฒนาการบริหารจัดการภาครัฐตามหลักธรรมาภิบาล

4.1) เป้าประสงค์

ประชาชนมีความพึงพอใจต่อการบริการของหน่วยงานภาครัฐ

4.2) ตัวชี้วัดและค่าเป้าหมาย

(1) ร้อยละของข้อร้องเรียนจากศูนย์ดำรงธรรมที่ได้รับการแก้ไขเป็นที่ยุติ (ร้อยละ 80 ต่อปี)

(2) ร้อยละความพึงพอใจของผู้รับบริการหน่วยงานภาครัฐ (ร้อยละ 80 ต่อปี)

(3) การบริหารจัดการของหน่วยงานภาครัฐที่มีผลการดำเนินงานในรูปแบบประชารัฐ ที่เป็นรูปธรรมอย่างน้อย 5 เรื่องต่อปี

(4) ร้อยละของคุณธรรมและความโปร่งใสการดำเนินงานของหน่วยงานภาครัฐ (ร้อยละ 80 ต่อปี)

4.3) กลยุทธ์

(1) เพิ่มประสิทธิภาพ/คุณภาพในการบริหารจัดการองค์การภาครัฐตามหลักธรรมาภิบาล โดยเน้นการมีส่วนร่วมของประชาชน

(2) ส่งเสริมความร่วมมือการพัฒนาด้วยกลไกประชารัฐ

(3) พัฒนาระบบฐานข้อมูลและระบบสารสนเทศของหน่วยงานภาครัฐ และการเชื่อมโยงข้อมูล ด้านการค้า การลงทุน การท่องเที่ยวให้ได้มาตรฐาน เพื่อให้ประชาชนสามารถเข้าถึงได้ อย่างสะดวกรวดเร็ว

5) ประเด็นยุทธศาสตร์ที่ 5 : สร้างสังคมแห่งความมั่นคงและปลอดภัย

5.1) เป้าประสงค์

ประชาชนมีความปลอดภัยในชีวิตและทรัพย์สินเพิ่มขึ้น

5.2) ตัวชี้วัดและค่าเป้าหมาย

(1) สถิติการจับกุมผู้กระทำความผิดในคดี 3 กลุ่ม ค่าเป้าหมาย (ร้อยละ 60 ต่อปี)

(2) อัตราผู้เสียชีวิตต่ออุบัติเหตุจราจรทางบกต่อประชากรแสนคน (ร้อยละ 1 ต่อปี)

(3) ระดับความสำเร็จในการแก้ไขปัญหาเสพติด (ระดับ 4)

(4) ร้อยละของหมู่บ้าน/ชุมชน ที่ผ่านเกณฑ์หมู่บ้าน/ชุมชนสีขาว (สถานะ ก =ปลอดภัยเสพติด) (ร้อยละ 50 ต่อปี)

5.3) กลยุทธ์

(1) เสริมสร้างความมั่นคงภายในและการรักษาความปลอดภัยในชีวิตและทรัพย์สิน

(2) ส่งเสริมการมีส่วนร่วมของทุกภาคส่วนในการแก้ปัญหาสังคม

(3) ยกระดับมาตรการการแก้ไขปัญหาเสพติด

ยุทธศาสตร์ขององค์กรปกครองส่วนท้องถิ่น

@ วิสัยทัศน์ตำบล

@ พันธกิจตำบล

@ เป้าประสงค์ตำบล

@ ประเด็นยุทธศาสตร์ตำบล

คำขวัญประจำตำบลนาดี

การเกษตรผสมผสาน	ตามรอยพระราชดำริ
แหล่งผลิตบัวงาม	มหาธารลำปาวไหลตลอดปี
ประเพณีแข่งเรือยาว	ชาวนาดีไม่ทอดทิ้งกัน
ยึดมั่นวัฒนธรรมประเพณี	สุขภาพดีด้วยวิถีพอเพียง

วิสัยทัศน์ตำบลนาดี (Vision)

การคมนาคมสะดวก	เศรษฐกิจดี	มีความรู้ทันสมัย
ก้าวไกลวัฒนธรรม	เลิศล้ำการศึกษา	พัฒนาการเกษตรผสมผสาน

ยุทธศาสตร์ (Strategy)

1. ด้านการบริหารการปกครอง ความมั่นคง การอำนวยความสะดวก ความยุติธรรม

- 1.1 แนวทางการพัฒนาองค์กรและบุคลากรในท้องถิ่นและการบริหารจัดการบ้านเมืองที่ดี
 - 1.2 แนวทางการรักษาความสงบภายใน
- ความเชื่อมโยง

ยุทธศาสตร์จังหวัดที่ 5 การรักษาความมั่นคงภายใน การพัฒนาระบบบริหาร ภายใต้การบริหารกิจการบ้านเมืองที่ดี

ยุทธศาสตร์การพัฒนาขององค์กรปกครองส่วนท้องถิ่นในเขตจังหวัด ยุทธศาสตร์ที่ 7 การรักษาความมั่นคงภายในและพัฒนาระบบบริหารภายใต้การบริหารงานกิจการบ้านเมืองที่ดี

2. ด้านทรัพยากรมนุษย์และสิ่งแวดล้อม

- 2.1 แนวทางการพัฒนา ด้านสาธารณสุข
- 2.2 แนวทางการพัฒนา ด้านสังคม
- 2.3 แนวทางการพัฒนาด้านศาสนา ประเพณี และวัฒนธรรม
- 2.4 แนวทางการพัฒนาด้านสิ่งแวดล้อม

ความเชื่อมโยง

ยุทธศาสตร์จังหวัดที่ 5 การรักษาความมั่นคงภายใน การพัฒนาระบบบริหาร ภายใต้การบริหารกิจการบ้านเมืองที่ดี

ยุทธศาสตร์การพัฒนาขององค์กรปกครองส่วนท้องถิ่นในเขตจังหวัด ยุทธศาสตร์ที่ 6 การอนุรักษ์ธรรมชาติและสิ่งแวดล้อม

3. ด้านผังเมืองและการใช้ที่ดินเพื่อการเกษตร

- 3.1 การพัฒนาผังเมืองและการใช้ที่ดินเพื่อการเกษตร
- 3.2 แนวทางการพัฒนาด้านแหล่งน้ำ
- 3.3 การพัฒนาการเกษตรแบบบูรณาการ

ความเชื่อมโยง

ยุทธศาสตร์จังหวัดที่ 3 ส่งเสริมการพัฒนาเกษตรปลอดภัย

ยุทธศาสตร์การพัฒนาขององค์กรปกครองส่วนท้องถิ่นในเขตจังหวัด ยุทธศาสตร์ที่ 2 การพัฒนาผลผลิตทางการเกษตรและการตลาดอย่างครบวงจร

4. ด้านการสร้างความเข้มแข็งของชุมชนและการพัฒนาที่ยั่งยืน

4.1 แนวทางการพัฒนาโครงสร้างพื้นฐาน การปรับปรุงบำรุงรักษาถนน สะพาน ทางเท้า ท่อระบายน้ำ

ความเชื่อมโยง

ยุทธศาสตร์จังหวัดที่ 1 การพัฒนาคน สังคม เศรษฐกิจ และสิ่งแวดล้อม

ยุทธศาสตร์การพัฒนาขององค์กรปกครองส่วนท้องถิ่นในเขตจังหวัด ยุทธศาสตร์ที่ 5 การพัฒนาโครงสร้างพื้นฐาน

4.2 แนวทางการพัฒนาด้านการสร้างชุมชนปลอดภัยและอาชญากรรม

ความเชื่อมโยง

ยุทธศาสตร์จังหวัดที่ 5 การรักษาความมั่นคงภายใน การพัฒนาระบบบริหาร ภายใต้การบริหารกิจการบ้านเมืองที่ดี

ยุทธศาสตร์การพัฒนาขององค์กรปกครองส่วนท้องถิ่นในเขตจังหวัด ยุทธศาสตร์ที่ 7 การรักษาความมั่นคงภายในและพัฒนาระบบบริหารงานกิจการบ้านเมืองที่ดี

5. ด้านเศรษฐกิจฐานราก

5.1 แนวทางการพัฒนาและส่งเสริมการพัฒนาอาชีพให้แก่ประชาชน

ความเชื่อมโยง

ยุทธศาสตร์จังหวัดที่ 1 การพัฒนาคน สังคม เศรษฐกิจ และสิ่งแวดล้อม

ยุทธศาสตร์การพัฒนาขององค์กรปกครองส่วนท้องถิ่นในเขตจังหวัด ยุทธศาสตร์ที่ 1 การพัฒนาคนและสังคมที่มีคุณภาพ

6. ด้านเทคโนโลยีสารสนเทศและการศึกษา

6.1 แนวทางการพัฒนาการศึกษา

6.2 แนวทางพัฒนาระบบสารสนเทศและการกระจายข้อมูลข่าวสาร

ความเชื่อมโยง

ยุทธศาสตร์จังหวัดที่ 1 การพัฒนาคน สังคม เศรษฐกิจ และสิ่งแวดล้อม

ยุทธศาสตร์การพัฒนาขององค์กรปกครองส่วนท้องถิ่นในเขตจังหวัด ยุทธศาสตร์ที่ 1 การพัฒนาคนและสังคมที่มีคุณภาพ

พันธกิจ (Mission)
ขององค์การบริหารส่วนตำบลนาดี

1. จัดให้มีและบำรุงรักษาทางบกและทางน้ำ
2. บำรุงและส่งเสริมการประกอบอาชีพของประชาชน
3. ส่งเสริมการศึกษา
4. ส่งเสริมและอนุรักษ์วัฒนธรรมท้องถิ่น
5. การทำเกษตรแบบผสมผสานและพอเพียง
6. ส่งเสริมการสาธารณสุข

จุดมุ่งหมายเพื่อการพัฒนา

.....

1. นโยบาย

1.1 ด้านโครงสร้างพื้นฐาน

- 1.1.1 พัฒนาและปรับปรุงถนนการคมนาคม ภายในและระหว่างหมู่บ้านให้มีถนนคอนกรีตครบทุกสาย
- 1.1.2 ปรับปรุงและจัดให้มีแหล่งน้ำกินน้ำใช้ และแหล่งน้ำเพื่อการเกษตรให้เพียงพอแก่ความต้องการของประชาชน
- 1.1.3 ประสานงานและให้ความร่วมมือกับหน่วยงานที่เกี่ยวข้องในเรื่องการจัดทำเอกสารสิทธิให้กับราษฎรมีสิทธิในที่ทำกินอย่างถูกต้องตามกฎหมาย
- 1.1.4 จัดให้มีการปรับปรุง ขยายเขตบริการไฟฟ้า ไฟแสงสว่าง ให้สามารถบริการได้อย่างเพียงพอ

1.2 ด้านคุณภาพชีวิตและการสาธารณสุข

- 1.2.1 ส่งเสริมให้เด็กที่จบการศึกษาภาคบังคับให้ได้มีโอกาสศึกษาต่อและฝึกอบรมด้านวิชาชีพ
- 1.2.2 ส่งเสริมการสนับสนุนการจัดบริการสาธารณสุขในระดับหมู่บ้าน ตามรูปแบบการสาธารณสุขมูลฐาน
- 1.2.3 พัฒนาคุณภาพสมองของประชาชนไทย ส่งเสริมให้มีการใช้เกลือและสารไอโอดีนทุกหลังคาเรือน

1.3 ด้านการประกอบอาชีพ การมีงานทำและรายได้

- 1.3.1 ส่งเสริมให้มีการประกอบอาชีพเสริม หรืออุตสาหกรรมและพัฒนาการหัตถกรรมในครัวเรือน พร้อมทั้งจัดตลาดรองรับผลผลิต
- 1.3.2 ส่งเสริมการประกอบอาชีพเลี้ยง ไก่-สุกร-โค-กระบือ ไข่ไข่วิบิโรคและใช้งานการเกษตร
- 1.3.3 ส่งเสริมให้มีการแปรรูปผลผลิตทางการเกษตรเพื่อเพิ่มราคาของผลิตผลโดยจัดตลาดและวิทยากรอบรมให้ความรู้
- 1.3.4 ส่งเสริมให้มีการประกอบไร่นาสวนผสม เพื่อลดอัตราเสี่ยงในการขาดทุนและตลาดที่จะรองรับ

1.4 ด้านอนุรักษ์ธรรมชาติและสิ่งแวดล้อมและวัฒนธรรม

- 1.4.1 พัฒนาและปรับปรุงทรัพยากรธรรมชาติและสภาพแวดล้อมให้เป็นสถานที่พักผ่อน ปลูกไม้
- 1.4.2 ส่งเสริมและอนุรักษ์ประเพณี ศิลปวัฒนธรรมพื้นบ้าน เช่น ประเพณีสงกรานต์ประเพณี
แห่เทียนเข้าพรรษา เป็นต้น
- 1.4.3 ส่งเสริมการปลูกป่าตามสองข้างถนนลูกรัง หัวไร่ ปลายนา เพื่อเพิ่มพื้นที่ของป่าไม้

1.5 ด้านการพัฒนาและปรับปรุงสำนักงานองค์การบริหารส่วนตำบล

- 1.5.1 ปรับปรุงสำนักงานองค์การบริหารส่วนตำบล เพื่อรองรับการให้บริการประชาชนอย่างมี
ประสิทธิภาพ
- 1.5.2 ปรับปรุงการบริการประชาชนให้ได้รับความ สะดวกและรวดเร็วประหยัดเวลา เพิ่มประสิทธิ
ภาพในการปฏิบัติงานของเจ้าหน้าที่ในการจัดเก็บภาษีอากร
- 1.5.3 เร่งรัด/จัดทำแผนที่ภาษี เพื่อให้สามารถบริการประชาชนและเป็นการเพิ่มรายได้ขององค์การ
บริหารส่วนตำบล

2. วัตถุประสงค์

- 2.1 เพื่อให้ประชาชนมีความเป็นอยู่และมีปัจจัยพื้นฐานในการดำรงชีวิตที่ดีขึ้น
- 2.2 เพื่อพัฒนาคนซึ่งเป็นปัจจัยสำคัญของการพัฒนาประเทศชาติให้มีคุณภาพและมีสุขภาพถ้วน
หน้า สามารถพึ่งตนเอง ทางด้านสาธารณสุขตามวิธีการสาธารณสุขมูลฐานได้
- 2.3 เพื่อเพิ่มผลผลิตรายได้ และ การมีงานทำ ลดปัญหาการอพยพไปทำงานต่างจังหวัด
- 2.4 เพื่ออนุรักษ์ทรัพยากรธรรมชาติ ประเพณีและศิลปวัฒนธรรมที่ดีให้คงอยู่ต่อไป
- 2.5 เพื่อรองรับการให้บริการประชาชนอย่างมีประสิทธิภาพ

3. ลำดับความสำคัญ

- 3.1 การคมนาคมระหว่างหมู่บ้านและภายในหมู่บ้านไม่สะดวกเนื่องจากผิวจราจรชำรุด/ถนนคอนกรีตยังไม่ครบทุกสาย
- 3.2 การขาดแคลนแหล่งน้ำเพื่อการเกษตร
- 3.3 แหล่งน้ำกินน้ำใช้ในพื้นที่ไม่เพียงพอตลอดทั้งปี ต้องหาซื้อจากหมู่บ้านอื่น
- 3.4 ผลผลิตทางการเกษตร ราคา รายได้ตกต่ำไม่คุ้มทุนการผลิต และไม่มีตลาดรองรับ
- 3.5 การบริการสาธารณสุขในหมู่บ้านไม่ต่อเนื่องเพราะ อสม.ที่ทำหน้าที่ให้บริการไม่ได้มีการ
อบรมอย่างต่อเนื่อง

พันธกิจ (Mission)

1. การพัฒนาท้องถิ่น โดยยึดแนวทางการมีส่วนร่วมของชุมชน และยึดถือขนบธรรมเนียมและประเพณี
อันดีงามของท้องถิ่น
2. ปรับปรุง โครงสร้างพื้นฐานให้ประชาชนในท้องถิ่นได้รับความสะดวก
3. ส่งเสริมให้ประชาชนในท้องถิ่นที่มีการพัฒนาอาชีพตามศักยภาพของพื้นที่ตามแนวทางเศรษฐกิจ
พอเพียง

4. ส่งเสริมการป้องกันและปราบปรามยาเสพติด และความสงบเรียบร้อย โดยประสานงานกับชุมชน และ ส่วนราชการที่เกี่ยวข้อง

5. เพิ่มศักยภาพของบุคลากรในการบริหารและจัดการองค์การอย่างมีประสิทธิภาพตามหลักธรรมาภิบาล

6. ส่งเสริมการค้าการลงทุนและการท่องเที่ยว

7. อนุรักษ์ ฟื้นฟูทรัพยากรธรรมชาติและสิ่งแวดล้อมเพื่อการพัฒนาอย่างยั่งยืน

จุดมุ่งหมาย

1. ยกระดับการคมนาคมและสาธารณูปโภคต่าง ๆ ได้มาตรฐานเพียงพอ สะดวกรวดเร็ว
2. ส่งเสริมความเข้มแข็งของชุมชน โดยการมีส่วนร่วมของประชาชนในทุก ๆ ด้าน
3. ส่งเสริมอาชีพและยกระดับรายได้ให้แก่ประชาชน
4. ส่งเสริมกิจกรรมนันทนาการและสืบทอดศิลปวัฒนธรรม ภูมิปัญญาชาวบ้าน
5. ลดภาระการขาดแคลนน้ำเพื่ออุปโภคบริโภคและเพื่อการเกษตร
6. ส่งเสริม พัฒนา ฟื้นฟู อนุรักษ์ ทรัพยากรธรรมชาติและสิ่งแวดล้อม
7. การส่งเสริมและพัฒนาระบบบริหารจัดการบ้านเมืองที่ดีตามหลักธรรมาภิบาล
8. ลดปัญหายาเสพติดและความไม่สงบเรียบร้อยในพื้นที่
9. การค้าการลงทุนและการท่องเที่ยวในพื้นที่มีเพิ่มมากขึ้น

ยุทธศาสตร์และแนวทางการพัฒนาจังหวัด

1. การพัฒนาคน สังคม เศรษฐกิจ และสิ่งแวดล้อม
 - 1.1 ส่งเสริมการศึกษา ประเพณีและวัฒนธรรม
 - 1.2 ส่งเสริมคุณธรรม จริยธรรม และธรรมาภิบาล
 - 1.3 ส่งเสริมการสาธารณสุขและการจัดระบบสวัสดิการสังคมและคุ้มครองสิทธิของประชาชน
 - 1.4 การบริหารจัดการทรัพยากรธรรมชาติและสิ่งแวดล้อมอย่างยั่งยืน
 - 1.5 พัฒนาโครงสร้างพื้นฐานและสาธารณูปโภค
 - 1.6 การส่งเสริมการมีอาชีพ รายได้ และความเข้มแข็งของชุมชน
 - 1.7 ส่งเสริมความปลอดภัยในชีวิตและทรัพย์สิน ป้องกันและแก้ไขปัญหายาเสพติด
 - 1.8 การบูรณาการป้องกันและแก้ไขปัญหายาเสพติดและเร่งรัดช่วยเหลือผู้ประสบสาธารณภัย
 - 1.9 ส่งเสริมสนับสนุนความเข้มแข็งครอบครัว
 - 1.10 ส่งเสริมสนับสนุนการมีส่วนร่วมของประชาชน
 - 1.11 ส่งเสริมและพัฒนาธุรกิจการค้า การบริการ และอุตสาหกรรม
2. การพัฒนาการผลิตทางการเกษตร
 - 2.1 เพิ่มผลผลิตทางการเกษตร
 - 2.2 เพิ่มสินค้าเกษตรที่ได้คุณภาพและมาตรฐานและปลอดภัย (GAP)
 - 2.3 การสร้างมูลค่าเพิ่ม
 - 2.4 การพัฒนาโครงสร้างพื้นฐานและศูนย์สารสนเทศข้อมูลทางการเกษตร

พอเพียง

2.5 การบริหารจัดการองค์กรเกษตรกรให้เข้มแข็งและกินดีอยู่ดีตามแนวปรัชญาเศรษฐกิจ

2.6 ส่งเสริมให้มีการใช้ปัจจัยการผลิตที่มาจากอินทรีย์ชีวภาพที่มีคุณภาพ

3. การพัฒนาผ้าไหมแพรวา

3.1 การพัฒนาคุณภาพการบริหารจัดการ

3.2 ส่งเสริม สนับสนุน และพัฒนาผู้ประกอบการ

3.3 ส่งเสริมประสิทธิภาพปัจจัยการผลิตผ้าไหมแพรวาและผ้าทอพื้นเมือง

3.4 การเชื่อมโยงผ้าไหมแพรวากับการท่องเที่ยวเชิงวัฒนธรรม

3.5 ส่งเสริมมาตรฐานการผลิตและระบบควบคุมคุณภาพ

3.6 ส่งเสริมและพัฒนาสร้างเครือข่ายด้านการตลาด

3.7 การวิจัยและการพัฒนาการผลิตผ้าไหมแพรวา

4. การพัฒนาการท่องเที่ยว

4.1 ส่งเสริมและพัฒนามาตรฐานด้านการค้า การบริหาร และการท่องเที่ยว

4.2 ส่งเสริมและพัฒนาธุรกิจการค้า การบริหาร และการท่องเที่ยว

4.3 ส่งเสริมและพัฒนาผู้ประกอบการด้านการค้า การบริหาร และการท่องเที่ยว

4.4 จัดตั้งและพัฒนาศูนย์บริการข้อมูลเศรษฐกิจการค้าและการท่องเที่ยว

4.5 ส่งเสริมการมีส่วนร่วมของภาครัฐ เอกชน ชุมชนและองค์กรปกครองส่วนท้องถิ่นในการพัฒนาการค้า การบริหาร และการท่องเที่ยว

4.6 ส่งเสริมพัฒนาบุคลากรด้านการท่องเที่ยวให้มีความพร้อมในการให้บริการ

ยุทธศาสตร์การพัฒนาขององค์กรปกครองส่วนท้องถิ่นในเขตจังหวัด

1. การพัฒนาคนและสังคมที่มีคุณภาพเพื่อรองรับการก้าวเข้าสู่ประชาคมอาเซียน

1.1 ส่งเสริมการศึกษาและกระบวนการเรียนรู้ตลอดชีวิต

1.2 ส่งเสริมคุณธรรม จริยธรรมและธรรมาภิบาล

1.3 ส่งเสริมการสาธารณสุขและการจัดระบบสวัสดิการสังคมและคุ้มครองสิทธิประโยชน์ของประชาชน

1.4 ส่งเสริมการพัฒนาเด็กและเยาวชนให้เป็นพลเมืองที่มีคุณภาพ

1.5 การเสริมสร้างศักยภาพและโอกาสของผู้สูงอายุคนพิการและผู้ด้อยโอกาส

1.6 สนับสนุนบทบาทของสตรีในท้องถิ่นในการมีส่วนร่วมพัฒนาท้องถิ่น

1.7 การส่งเสริมการมีอาชีพรายได้ และความเข้มแข็งชุมชน

1.8 การส่งเสริมความปลอดภัยในชีวิตและทรัพย์สิน การป้องกันและแก้ไขปัญหาเสพติด

1.9 ส่งเสริมสนับสนุนความเข้มแข็งครอบครัว

1.10 ส่งเสริมสนับสนุนการมีส่วนร่วมของประชาชน

1.11 สร้างความเข้มแข็งของระบบตรวจสอบการทุจริตและประพฤติมิชอบ

1.12 การป้องกันและปราบปรามการทุจริต

- 1.13 การเพิ่มประสิทธิภาพเจ้าหน้าที่ของรัฐในการให้บริการภาครัฐ
- 1.14 ส่งเสริมสนับสนุนประชาธิปไตยภาคพลเมือง การพัฒนาศักยภาพผู้นำชุมชน
- 1.15 ส่งเสริมการป้องกันและบรรเทาสาธารณภัย
- 1.16 การบูรณาการป้องกันและแก้ไขปัญหาสาธารณภัยและเร่งรัดช่วยเหลือฟื้นฟูผู้ประสบภัย
- 1.17 ลดอุบัติเหตุและความสูญเสียจากอุบัติเหตุจราจรให้เหลือน้อยที่สุด
- 1.18 การรักษาความสงบเรียบร้อยในพื้นที่
- 1.19 ส่งเสริมการศึกษา การฝึกอบรมพัฒนาอาชีพ รองรับการค้าสู่ประชาคมอาเซียน
- 1.20 ส่งเสริมการวิจัยและพัฒนา

2. การพัฒนาการผลิตอาหารคุณภาพ ด้วยการเกษตรที่ดี

- 2.1 เพิ่มผลผลิตทางการเกษตร
- 2.2 เพิ่มสินค้าเกษตรที่ได้คุณภาพและมาตรฐานและปลอดภัย (GAP)
- 2.3 การสร้างมูลค่าเพิ่ม
- 2.4 การพัฒนาโครงสร้างพื้นฐานและศูนย์สารสนเทศข้อมูลทางการเกษตร
- 2.5 การบริหารจัดการองค์กรเกษตรกรให้เข้มแข็งและกินดีอยู่ดีตามแนวปรัชญาเศรษฐกิจ

พอเพียง

- 2.6 ส่งเสริมให้มีการใช้ปัจจัยการผลิตที่มาจากอินทรีย์ชีวภาพที่มีคุณภาพ
- 2.7 การพัฒนาแหล่งน้ำเพื่อการเกษตร
- 2.8 ส่งเสริมวิจัยและพัฒนา

3. การพัฒนาไหมแพรวาและส่งเสริม ศิลปะ วัฒนธรรม จารีตประเพณี และภูมิปัญญาท้องถิ่น

- 3.1 การพัฒนาคุณภาพการบริหารจัดการ
- 3.2 ส่งเสริมสนับสนุนและพัฒนาผู้ผลิต/ผู้ประกอบการ
- 3.3 ส่งเสริมสนับสนุนและพัฒนาประสิทธิภาพปัจจัยการผลิตผ้าไหมแพรวาและผ้าทอพื้นเมือง
- 3.4 การเชื่อมโยงไหมแพรวากับการท่องเที่ยวเชิงวัฒนธรรม
- 3.5 ส่งเสริมมาตรฐานการผลิตและระบบควบคุมคุณภาพ
- 3.6 ส่งเสริมและเพิ่มช่องทางการตลาดระหว่างภูมิภาคและระหว่างประเทศ
- 3.7 การวิจัยการผลิตการตลาดผ้าไหมแพรวา
- 3.8 ส่งเสริมศิลปะ วัฒนธรรมภูมิปัญญาท้องถิ่น
- 3.9 ส่งเสริมการลงทุนเศรษฐกิจสร้างสรรค์
- 3.10 ส่งเสริมและต่อยอดจุดเด่นผลิตภัณฑ์ท้องถิ่น
- 3.11 เสริมสร้างอาชีพ ผลิตภัณฑ์และบริการด้านวัฒนธรรมท้องถิ่นให้เป็นวัฒนธรรมสร้างสรรค์
- 3.12 พัฒนาแหล่งเรียนรู้ทางวัฒนธรรมและการนันทนาการ
- 3.13 ส่งเสริมวิจัยและพัฒนา

4. การพัฒนาเศรษฐกิจและการท่องเที่ยว

- 4.1 ส่งเสริมและพัฒนาแหล่งท่องเที่ยวให้ได้มาตรฐาน
- 4.2 เสริมสร้างขีดความสามารถของผู้ประกอบการและบุคลากรให้มีศักยภาพ
- 4.3 ส่งเสริมและพัฒนาธุรกิจการค้า การบริการ และอุตสาหกรรม

- 4.4 พัฒนาระบบเทคโนโลยีสารสนเทศ และฐานข้อมูลด้านการท่องเที่ยว
 - 4.5 การพัฒนาความเข้มแข็งวิสาหกิจชุมชน
 - 4.6 ส่งเสริมและเพิ่มช่องทางการท่องเที่ยวเชื่อมโยงระหว่างภูมิภาคและระหว่างประเทศ
 - 4.7 การพัฒนาปัจจัยการสนับสนุนและสร้างความเข้มแข็งของผู้ประกอบการ
 - 4.8 ส่งเสริมการมีส่วนร่วมของภาครัฐ เอกชน ชุมชนและองค์กรปกครองส่วนท้องถิ่นในการพัฒนาด้านบริการและการท่องเที่ยว
 - 4.9 ส่งเสริมการท่องเที่ยวและวิถีชีวิตอันดีงามของประชาชนในท้องถิ่นทุกประเภท เช่นการท่องเที่ยวเชิงวัฒนธรรม เชิงนิเวศน์ เชิงสุขภาพฯ
 - 4.10 การพัฒนาข้อมูลสารสนเทศ การประชาสัมพันธ์ และการให้บริการ
 - 4.11 ส่งเสริมงานประเพณีและวัฒนธรรมท้องถิ่น
 - 4.12 ส่งเสริมพัฒนาความมั่นคงด้านปัจจัยการผลิต ส่งเสริมความมั่นคงในพื้นที่ทำกิน และเพิ่มศักยภาพการเข้าถึงแหล่งเงินทุน
 - 4.13 ส่งเสริมวิจัยและพัฒนา
5. การพัฒนาโครงสร้างพื้นฐาน
- 5.1 พัฒนาการคมนาคมและการขนส่ง
 - 5.2 พัฒนาด้านสาธารณูปโภคและสาธารณูปการ
 - 5.3 พัฒนาด้านผังเมือง
 - 5.4 พัฒนาระบบการจัดการน้ำ
 - 5.5 พัฒนาระบบพลังงาน
 - 5.6 พัฒนาระบบกำจัดขยะ
 - 5.7 พัฒนาระบบสื่อสาร
 - 5.8 ส่งเสริมวิจัยและพัฒนา
6. การอนุรักษ์ทรัพยากรธรรมชาติและสิ่งแวดล้อม
- 6.1 ส่งเสริมให้ชุมชนมีส่วนร่วมในการบริหารจัดการทรัพยากรธรรมชาติและสิ่งแวดล้อมอย่างยั่งยืน
 - 6.2 เสริมสร้างประสิทธิภาพการบริหารจัดการสิ่งแวดล้อม ภายใต้การมีส่วนร่วมของทุกภาคส่วน
 - 6.3 ส่งเสริมองค์การปกครองส่วนท้องถิ่นมีศักยภาพในการบริหารจัดการสิ่งแวดล้อมอย่างสมดุลและยั่งยืนสอดคล้องกับสภาพพื้นที่และวิถีชุมชน
 - 6.4 ส่งเสริมการบริหารจัดการป่าแบบกลุ่มป่าชุมชน อุทยานแห่งชาติ เขตรักษาพันธุ์สัตว์ป่า สนับสนุนจัดการอย่างมีส่วนร่วม
 - 6.5 เสริมสร้างระบบบำบัดน้ำเสีย การจัดการระบบกำจัดขยะ ของเสียอันตราย มลพิษทางอากาศโดยวิธีที่เป็นมิตรกับสิ่งแวดล้อม
 - 6.6 เพิ่มขีดความสามารถขององค์กรปกครองส่วนท้องถิ่นในการจัดการขยะมูลฝอยและการจัดการน้ำเสียชุมชน

- 6.7 สนับสนุนการจัดการทรัพยากรธรรมชาติเพื่อให้เกิดความมั่นคงทางอาหาร
- 6.8 ส่งเสริมวิจัยและพัฒนา

ยุทธศาสตร์และแนวทางการพัฒนาอำเภออย่างตลาด

1.การพัฒนาการผลิตอาหารคุณภาพ ด้วยการเกษตรที่ดี

- 1.1 เพิ่มผลผลิตทางการเกษตร
- 1.2 พัฒนาคุณภาพสินค้าทางการเกษตร
- 1.3 ส่งเสริมศักยภาพและขีดความสามารถในการเพิ่มผลผลิตและการแปรรูปสินค้าทางการเกษตร
- 1.4 การพัฒนาโครงสร้างพื้นฐานทางการเกษตร
- 1.5 การบริหารจัดการองค์กรเกษตรกรให้เข้มแข็งและยั่งยืนตามแนวทางปรัชญาเศรษฐกิจพอเพียง
- 1.6 ส่งเสริมการตลาดและการขายผลผลิตและอาหารทางการเกษตร
- 1.7 ส่งเสริมการเกษตรอินทรีย์และเศรษฐกิจพอเพียง
- 1.8 ส่งเสริมให้มีการแปรรูปผลผลิตด้านการเกษตร เพื่อเพิ่มมูลค่าการผลิตและรวมกลุ่มในรูปแบบสหกรณ์จำหน่ายผลผลิตทั้งในและนอกพื้นที่

2.การพัฒนาการท่องเที่ยวเชิงเกษตร

- 2.1 การพัฒนาแหล่งท่องเที่ยวเชิงการเกษตร
- 2.2 ส่งเสริมและพัฒนาธุรกิจด้านการท่องเที่ยวเชิงเกษตร
- 2.3 การบริหารจัดการและเชื่อมโยงองค์กรและผู้ประกอบการด้านการท่องเที่ยวเชิงเกษตร
- 2.4 ส่งเสริมการมีส่วนร่วมของภาครัฐ เอกชน ชุมชน องค์กรปกครองส่วนท้องถิ่น ในการพัฒนา ด้านการค้า การบริการและการท่องเที่ยวเชิงเกษตร
- 2.5 ส่งเสริมสนับสนุนให้ชุมชนท้องถิ่นเจ้าของทรัพยากรแหล่งท่องเที่ยวเป็นเจ้าภาพเรียนรู้ในการบริหารจัดการและรักษาสิ่งแวดล้อมและกระจายสู่ชุมชนอย่างยั่งยืน

3.การพัฒนาคนและสังคมที่มีคุณภาพ

- 3.1 เสริมสร้างความเข้มแข็งของหมู่บ้าน/ชุมชน
- 3.2 ส่งเสริมวิถีชีวิตเศรษฐกิจพอเพียง
- 3.3 พัฒนาคุณภาพชีวิตครัวเรือนยากจน
- 3.4 บริหารจัดการทรัพยากรธรรมชาติและสิ่งแวดล้อมชุมชนที่ยั่งยืน
- 3.5 การป้องกันและแก้ไขปัญหาเสพติด
- 3.6 การพัฒนาโครงสร้างพื้นฐานและสาธารณูปโภค
- 3.7 ส่งเสริมการสนับสนุนและการมีส่วนร่วมของประชาชนเพื่อเสริมสร้างความเข้มแข็งของชุมชน
- 3.8 ส่งเสริมสถาบันครอบครัว
- 3.9 จัดระบบสวัสดิการชุมชน
- 3.10 ส่งเสริมการกีฬาและอนุรักษ์วัฒนธรรมของท้องถิ่น

วิสัยทัศน์และยุทธศาสตร์กลุ่มจังหวัดภาคตะวันออกเฉียงเหนือตอนกลาง กลุ่มที่ 3
(ขอนแก่น กาฬสินธุ์ มหาสารคาม และ ร้อยเอ็ด)

1 วิสัยทัศน์

กาฬสินธุ์เมืองน่าอยู่ แหล่งผลิตอาหารปลอดภัย และพลังงานทดแทน
ผ้าไหมแพรวาสู่สากล แหล่งท่องเที่ยวเชิงอนุรักษ์และวัฒนธรรม

2 ประเด็นยุทธศาสตร์/กลยุทธ์ การพัฒนา

ประเด็นยุทธศาสตร์ที่ 1 การพัฒนาการผลิตทางการเกษตรและพลังงานทดแทน
กลยุทธ์

- เพิ่มผลผลิตทางการเกษตร
- การพัฒนาความสามารถในการผลิต การจัดการสินค้าการเกษตร
- การสร้างมูลค่าเพิ่มของสินค้าเกษตร
- ส่งเสริมการใช้พลังงานทดแทนให้กับเกษตรกรเพื่อลดต้นทุนค่าใช้จ่าย
- การพัฒนาโครงสร้างพื้นฐานและศูนย์สารสนเทศข้อมูลทางการเกษตร
- การบริหารจัดการองค์กรเกษตรกรและเครือข่ายให้เข้มแข็งและกินดีอยู่ดีมีรายได้เพิ่มขึ้น

ตามแนวปรัชญาเศรษฐกิจพอเพียง

- ส่งเสริมให้มีการใช้ปัจจัยการผลิตที่มาจากอินทรีย์ชีวภาพที่มีคุณภาพ
- ความมั่นคงด้านอาหารและการตลาด
- ส่งเสริมช่องทางการตลาดสินค้าการเกษตร
- การบริหารจัดการเขตเกษตรเศรษฐกิจสำหรับสินค้าเกษตรที่สำคัญ

ประเด็นยุทธศาสตร์ที่ 2 การพัฒนาผ้าไหมแพรวา ผลิตภัณฑ์ OTOP และการท่องเที่ยว

กลยุทธ์

- ส่งเสริมสนับสนุนและพัฒนาผู้ผลิต/ผู้ประกอบการและเครือข่าย
- ส่งเสริมสนับสนุนและพัฒนาประสิทธิภาพปัจจัยการผลิตผ้าไหมแพรวาและผลิตภัณฑ์

OTOP

- การเชื่อมโยงผ้าไหมแพรวาและผลิตภัณฑ์ OTOP กับการท่องเที่ยวเชิงวัฒนธรรม
- ส่งเสริมมาตรฐานการผลิตและระบบควบคุมคุณภาพ
- ส่งเสริมและพัฒนาแหล่งท่องเที่ยวให้ได้มาตรฐาน
- เสริมสร้างขีดความสามารถของผู้ประกอบการและบุคลากรให้มีศักยภาพ
- ส่งเสริมการท่องเที่ยวในทุกประเภท เช่น การท่องเที่ยวเชิงอนุรักษ์ เชิงวัฒนธรรม

เชิงนิเวศน์ เชิงสุขภาพ ฯลฯ

ประเด็นยุทธศาสตร์ที่ 3 การพัฒนาคน และสังคมเพื่อยกระดับคุณภาพชีวิตกลยุทธ์

- ส่งเสริมสนับสนุนความเข้มแข็งของสถาบันครอบครัว
- ส่งเสริมการศึกษาและพัฒนาแหล่งเรียนรู้ พัฒนามาตรฐานกระบวนการจัดการเรียนการสอน
- ส่งเสริมการสาธารณสุขและการจัดระบบสวัสดิการสังคมและคุ้มครองสิทธิของประชาชน
- พัฒนาโครงสร้างพื้นฐาน ระบบโลจิสติก และเทคโนโลยีสารสนเทศ
- การส่งเสริมสนับสนุนด้านการพัฒนาอาชีพรายได้ และความเข้มแข็งของชุมชน
- ส่งเสริมความปลอดภัยในชีวิตและทรัพย์สินป้องกันและแก้ไขปัญหาเสพติด
- ส่งเสริมและพัฒนาธุรกิจการค้า การบริการ และอุตสาหกรรม
- ส่งเสริมคุณธรรม จริยธรรม และธรรมาภิบาล

ประเด็นยุทธศาสตร์ที่ 4 การบริหารจัดการทรัพยากรธรรมชาติและสิ่งแวดล้อมอย่างมี

ประสิทธิภาพกลยุทธ์

- การอนุรักษ์และฟื้นฟูแหล่งทรัพยากรธรรมชาติ
- การควบคุมป้องกันปัญหามลพิษสิ่งแวดล้อม
- การส่งเสริมสนับสนุนการมีส่วนร่วมของทุกภาคส่วนเพื่อการบริหารจัดการ

ทรัพยากรธรรมชาติ และสิ่งแวดล้อมอย่างเหมาะสม

- การเตรียมความพร้อม เพื่อรับมือความเสี่ยงจากการเปลี่ยนแปลง สภาพภูมิอากาศและภัย

พิบัติ

สรุปยุทธศาสตร์และแนวทางการพัฒนาองค์การบริหารส่วนตำบล

4.1 วิสัยทัศน์การพัฒนา : การคมนาคมสะดวก เศรษฐกิจดี มีความรู้ทันสมัย ก้าวไกลทางวัฒนธรรม เลิศล้ำทางการศึกษา พัฒนาเกษตรผสมผสาน

4.2 ยุทธศาสตร์การพัฒนา

1. ด้านการบริหารการปกครอง ความมั่นคง การอำนวยการ ความยุติธรรม
2. ด้านทรัพยากรมนุษย์และสิ่งแวดล้อม
3. ด้านผังเมืองและการใช้ที่ดินเพื่อการเกษตร
4. ด้านการสร้างเสริมความเข้มแข็งของชุมชนและการพัฒนาที่ยั่งยืน
5. ด้านเศรษฐกิจฐานราก
6. ด้านเทคโนโลยีสารสนเทศและการศึกษา

4.3 แนวทางการพัฒนาท้องถิ่น

การพัฒนาจากปัญหา

สภาพปัญหาต่าง ๆ ขององค์การบริหารส่วนตำบลนาดี ดังนี้

ปัญหาเกี่ยวกับการบริหารงานทั่วไป

1. สภาพการบริหารบุคคลขาดประสิทธิภาพ ความไม่ต่อเนื่องของการจัดหาบุคคล
2. ขาดเครื่องมือ วัสดุครุภัณฑ์ที่จำเป็นในการบรรเทาสาธารณภัยและการบริหารกิจการของ อบต.
3. การจัดสรรงบประมาณสัดส่วนไม่เพียงพอและตรงตามความต้องการของท้องถิ่นในการแก้ไขปัญหา
4. สภาพการเจริญเติบโต ปัญหาของชุมชนสวนทางกับการจัดสรรงบประมาณ

ปัญหาเกี่ยวกับการพัฒนาเศรษฐกิจ

1. ราษฎรขาดการรวมกลุ่มกันอย่างเข้มแข็ง
2. ชุมชนขาดการวางแผน

ปัญหาเกี่ยวกับการพัฒนาสังคม

1. ปัญหาความเสี่ยงที่อาจเกิดโรคติดต่อ เช่น ไข้เลือดออก โรคพิษสุนัขบ้า
2. ปัญหาเรื่องยาเสพติดที่มีอยู่บ้าง
3. ปัญหาเรื่องความสะอาดและความเป็นระเบียบเรียบร้อยของท้องถิ่น

ปัญหาเกี่ยวกับการพัฒนาโครงสร้างพื้นฐาน

1. ถนนหนทางชำรุด เป็นหลุมเป็นบ่อไม่ได้มาตรฐาน
2. ปัญหาเกี่ยวกับร่องระบายน้ำไม่เพียงพอ
3. ไฟฟ้าสว่างสาธารณะยังไม่ทั่วถึงทุกจุด
4. ปัญหาระบบประปายังไม่ทั่วถึงและไม่สะดวกและไม่ได้มาตรฐานพอ

ปัญหาด้านแหล่งน้ำ

1. ขาดแหล่งน้ำที่ใช้ในการจัดทำระบบชลประทานทุกขนาดเพื่อการเกษตร
2. ขาดแหล่งน้ำเก็บกักน้ำเพื่อใช้ในหน้าแล้ง

ปัญหาด้านสาธารณสุข

1. ความไม่ต่อเนื่องในการวางแผน ปฏิบัติอย่างจริงจัง
2. บุคลากร เครื่องมือไม่เพียงพอในการต่อการให้บริการ

ปัญหาเกี่ยวกับการพัฒนาทางการเมืองการบริหาร

1. ปัญหาเรื่องการรับรู้ข้างสารทางราชของประชาชน
2. ปัญหาเรื่องการพัฒนาประสิทธิภาพของบุคลากร
3. ปัญหาเรื่องการจัดทำข้อมูล ทะเบียนทรัพย์สินเพื่อใช้ในการจัดเก็บรายได้อของ อบต.
4. ปัญหาเรื่องขาดวัสดุ - ครุภัณฑ์ในการปฏิบัติงาน
5. ปัญหาเรื่องประชาชนขาดความรู้ความเข้าใจในการปฏิบัติงานของ อบต.

ปัญหาด้านการศึกษา ศาสนาและวัฒนธรรม

1. วัสดุ-อุปกรณ์ในการจัดการศึกษาไม่เพียงพอ
2. หน่วยงานที่จัดการศึกษาขาดการประสานกับองค์กรปกครองส่วนท้องถิ่น

ปัญหาด้านทรัพยากรธรรมชาติและสิ่งแวดล้อม

1. ชุมชนขาดจิตสำนึกที่ดีต่อการอนุรักษ์ทรัพยากรธรรมชาติและสิ่งแวดล้อม
2. ความเจริญเติบโตทางการเกษตรสร้างมลภาวะ
3. เกิดปัญหาอุทกภัยในช่วงฤดูฝน
4. เกิดปัญหาภัยแล้ง

ส่วนที่ 3

ผลการดำเนินงานโครงการ/กิจกรรม ประจำปีงบประมาณ 2566
รอบ 6 เดือน (ระหว่างเดือนตุลาคม พ.ศ. 2565 ถึงเดือนมีนาคม พ.ศ. 2566)

องค์การบริหารส่วนตำบลนาดี ได้ดำเนินโครงการพัฒนางบประมาณตามข้อบัญญัติงบประมาณรายจ่ายประจำปี พ.ศ.2566 และได้รับงบประมาณจากหน่วยงานอื่นที่เกี่ยวข้อง โดยได้รับความร่วมมือจากการส่งเสริมและสนับสนุนจากภาคประชาชน ภาครัฐ ส่งผลให้โครงการพัฒนาต่างๆ ได้ประสบผลสำเร็จ เกิดประโยชน์แก่ประชาชนทั้งในพื้นที่ และพื้นที่ใกล้เคียง ผลการดำเนินงานโครงการพัฒนาในรอบปีงบประมาณ พ.ศ. 2566 รอบ 6 เดือน (ระหว่างเดือนตุลาคม พ.ศ. 2565 ถึงเดือนมีนาคม พ.ศ. 2566) ในเขตพื้นที่ตำบลนาดี ทำให้ทราบผลการดำเนินงานตามแผนงานและโครงการอย่างชัดเจน อันจะเป็นข้อมูลไปสู่การตัดสินใจ ไปสู่สภาพปัจจุบันปัญหาความต้องการ และทำให้ดำเนินการตามแผนงานได้อย่างราบรื่น สามารถปรับปรุงแก้ไข ปัญหาและอุปสรรคอย่างได้ผล หรือปรับแผนให้เหมาะสมมากขึ้น ซึ่งได้แยกโครงการพัฒนาตามยุทธศาสตร์ การพัฒนาขององค์การบริหารส่วนตำบลนาดี รายละเอียดดังต่อไปนี้

1. ยุทธศาสตร์ด้านการบริหารการปกครอง ความมั่นคง การอำนวยความสะดวก ความยุติธรรม

ที่	โครงการ/กิจกรรม	งบประมาณที่ตั้งไว้	งบประมาณที่เบิกจ่าย	หน่วยงานที่รับผิดชอบ	ยังไม่ได้ดำเนินการ	อยู่ระหว่างดำเนินการ	หมายเหตุ
1	เงินค่าตอบแทนสมาชิกสภาองค์กรปกครองส่วนท้องถิ่น (เงินเดือนฝ่ายการเมือง)	2,398,320	1,583,292	สำนักปลัด		✓	-
2	เงินเดือนข้าราชการ/พนักงาน (เงินเดือนฝ่ายประจำ)	5,059,680	7,233,225.60	สำนักปลัด		✓	-
3	โครงการจ่ายค่าใช้จ่ายในกรณีฉุกเฉินหรือเพื่อบรรเทาความเดือดร้อนของประชาชนในเหตุจำเป็นเร่งด่วนที่มีมาจากเหตุการณ์ได้ล่วงหน้า	500,000	-	สำนักปลัด	✓		-
4	โครงการจ่ายค่าตอบแทนผู้ปฏิบัติงานช่วยเหลือผู้ประสบสาธารณภัย	20,000	-	สำนักปลัด		✓	-
5	โครงการจัดซื้อวัสดุเชื้อเพลิงและหล่อลื่น	200,000	59,439.26	สำนักปลัด		✓	-
6	ค่าเช่าบ้าน						
	- สำนักปลัด	381,600	338,400	สำนักปลัด			
	- กองคลัง	69,600	47,500	กองคลัง			
	- กองการศึกษา	42,000	42,000	กองการศึกษา			
	- กองช่าง	36,000	-	-			

7	โครงการจ่ายค่าจ้างเหมาที่ อบท.จ้างเป็นการชั่วคราว	70,000	-	✓	✓	ไม่ได้ดำเนินการ
8	โครงการจ้างเหมาบริการคนงานชั่วคราวติดตั้ง ปฏิบัติ จำนวน 1 อัตรา เดือนละ 8,500 บาท	102,000	77,137.50	✓	✓	-
9	โครงการจ้างเหมาบริการคนงานประจำระยะ จำนวน 4 อัตรา ๆ เดือนละ 10,500 บาท	504,000	452,514.86	✓	✓	-
10	โครงการจ้างเหมาบริการคนงานประจำรถตุ๋น ปฏิบัติ จำนวน 2 อัตรา ๆ เดือนละ 8,500 บาท	204,000	154,545.20	✓	✓	-
11	โครงการจ้างเหมาบริการผู้ช่วยเจ้าหน้าที่ป้องกัน และบรรเทาสาธารณภัย จำนวน 1 อัตรา เดือน ละ 10,250 บาท	123,000	121,770	✓	✓	-
12	โครงการจ้างเหมาบริการผู้ช่วยนักวิเคราะห์ นโยบายและแผน จำนวน 1 อัตรา เดือนละ 8,000 บาท	108,000	106,326	✓	✓	-
13	โครงการจ้างเหมาบริการเพื่อให้บริการการแพทย์ฉุกเฉิน จำนวน 7 อัตรา ๆ เดือนละ 8,000 บาท	672,000	504,884.52	✓	✓	-
14	โครงการจ้างเหมาบริการแม่บ้านประจำที่ทำการ อบต.นาดี จำนวน 1 อัตรา เดือนละ 10,250 บาท	123,000	120,787.98	✓	✓	-
15	โครงการจ้างเหมาบริการเวรยามรักษาความปลอดภัยประจำที่ทำการ อบต.นาดี จำนวน 1 อัตรา เดือนละ 10,500 บาท	126,000	124,740	✓	✓	-

16	โครงการค่าใช้จ่ายสำหรับจัดกิจกรรมและโครงการเฉลิมพระเกียรติ พระบาทสมเด็จพระเจ้าอยู่หัวฯ	20,000	-	-	✓	-	-
17	โครงการปกป้องสถาบันของชาติ	10,000	-	สำนักปลัด	✓	-	-
18	โครงการจัดกิจกรรมอันเป็นการพิทักษ์รักษาไว้ซึ่งชาติ ศาสนา พระมหากษัตริย์	20,000	-	สำนักปลัด	✓	-	-
19	โครงการจ่ายเป็นเงินอุดหนุนค่าจ้างเหมาบริการรถรับ - ส่งนักเรียน จำนวน 1 คัน	50,000	50,000	สำนักปลัด	✓	-	-
20	โครงการจ่ายค่าใช้จ่ายในการจ้างหน่วยงานภายนอกเพื่อประเมินความพึงพอใจของหน่วยงาน	10,000	-	-	✓	-	-
21	โครงการจ่ายค่าธรรมเนียมและค่าลงทะเบียนในราชการของ อบต.นาดี	50,000	-	-	✓	-	-
22	โครงการจ่ายค่าใช้จ่ายในการเดินทางไปราชการ	30,000	5,960	สำนักปลัด กองคลัง กองช่าง กองการศึกษา	✓	-	-
23	ค่าบำรุงรักษาและซ่อมทรัพย์สิน	110,000	-	สำนักปลัด กองคลัง กองช่าง	✓	-	-

24	โครงการส่งเสริมการค้าเป็นงานตามหลักปรัชญาเศรษฐกิจพอเพียง ระดับครัวเรือน ระดับชุมชน และระดับองค์กรปกครองส่วนท้องถิ่น	20,000	-	-	✓	-	-
25	โครงการจ่ายค่าใช้จ่ายในการเลือกตั้งผู้บริหารท้องถิ่น สมาชิกสภาท้องถิ่น รวมทั้งการเลือกตั้งคณะกรรมการ การเลือกตั้งกำหนด	200,000	-	-	✓	-	-
26	โครงการจ่ายเป็นค่าใช้จ่ายซื้อพวงมาลากระเช้า ดอกไม้ พานพุ่มและกระเช้าของขวัญเพื่อใช้ในกิจกรรมต่างๆ ของ อบต.นาดี	10,000	2,475	สำนักปลัด		✓	-
27	โครงการจัดซื้อสารส้ม	300,000	669,240	กองช่าง		✓	-
28	โครงการจัดซื้อคลอรีน	150,000	9,900	กองช่าง		✓	-
29	โครงการจัดซื้อสารกัมมันต์	30,000	38,808	กองช่าง		✓	-
30	โครงการจัดซื้อวัสดุไฟฟ้าและวิทยุ	100,000	32,422.50	กองช่าง		✓	-
31	โครงการจัดซื้อวัสดุ/อุปกรณ์ประปา	580,000	202,4456.41	กองช่าง		✓	-
32	โครงการจัดซื้อวัสดุอุปกรณ์ก่อสร้าง	50,000	41,570.89	กองช่าง		✓	-
33	โครงการจ่ายเป็นค่าใช้จ่ายในการจัดทำประกันภัยรถยนต์ส่วนบุคคล และรถจักรยานยนต์ (EMS) ของ อบต.นาดี	40,000	5,879.82	สำนักปลัด		✓	-

34	วัสดุสำนักงาน - สำนักปลัด - กองคลัง - กองการศึกษา - กองช่าง	100,000 50,000 50,000 50,000	75,390.77 47,560.31 19,813.08 68,737.54	สำนักปลัด กองคลัง กองการศึกษา กองช่าง	✓	-
35	ค่าไฟฟ้า	850,000	661,037.56	สำนักปลัด	✓	-
36	ค่าไฟฟ้า สถานีสูบน้ำด้วยพลังงานไฟฟ้า	150,000	288,673.07	สำนักปลัด	✓	-
37	ค่าบริการโทรศัพท์	18,000	3,538.43	สำนักปลัด	✓	-
38	ค่าบริการสื่อสารและโทรคมนาคม	47,000	34,130.88	สำนักปลัด	✓	-
39	โครงการจ้างเหมาบริการจัดมาตรวัดน้ำ จำนวน 3 อัตรา	330,000	310,320.61	กองคลัง	✓	-
40	โครงการจ้างเหมาบริการผู้ช่วยเจ้าหน้าที่การเงิน และบัญชี จำนวน 1 อัตรา เดือนละ 10,250 บาท	123,000	121,115.32	กองคลัง	✓	-
41	โครงการจ้างเหมาบริการผู้ช่วยเจ้าหน้าที่ธุรการ จำนวน 1 อัตรา เดือนละไม่เกิน 9,000 บาท	108,000	27,720	กองคลัง	✓	-
42	โครงการจ้างเหมาบริการผู้ช่วยเจ้าหน้าที่ผลิต จำนวน 1 อัตรา	120,000	119,790	กองคลัง	✓	-
43	โครงการจ่ายค่าใช้จ่ายเพื่อพัฒนาประสิทธิภาพใน การบริหารราชการคลังเพื่อส่งเสริมสนับสนุนการ ดำเนินการจัดทำระบบบัญชีคอมพิวเตอร์ของ อปท. (e-laas)	20,000	500	กองคลัง	✓	-

44	โครงการจ่ายค่าใช้จ่ายเพื่อพัฒนาประสิทธิภาพในการบริหารงานคลัง-เพื่อพัฒนาประสิทธิภาพการจัดเก็บรายได้ขององค์กรปกครองส่วนท้องถิ่น โดยการจัดทำหรือปรับปรุงข้อมูลแผนที่ภาษีและทะเบียนทรัพย์สิน และการจัดทำฐานข้อมูลในการจัดเก็บรายได้ขององค์กรปกครองส่วนท้องถิ่น	230,000			✓		ไม่ได้ดำเนินการ
45	โครงการจัดซื้อเครื่องคอมพิวเตอร์โน้ตบุ๊ก จำนวน 1 เครื่อง	22,000	21,749.39	กองคลัง	✓		-
46	โครงการจ่ายค่าตอบแทนผู้ปฏิบัติงานราชการอื่น เป็นประโยชน์แก่องค์กรปกครองส่วนท้องถิ่น	31,220	32,600	สำนักปลัด	✓		-
47	โครงการจ้างเหมาบริการคนงานเหมาห้องถึง	126,000	124,740	กองช่าง	✓		-
48	ประจำปี 1,3 จำนวน 1 อัตรา	132,000	124,740	กองช่าง	✓		-
49	โครงการจ้างเหมาบริการผู้ช่วยช่างเขียนแบบ	126,000	124,740	กองช่าง	✓		-
	ประจำปี 2,4 จำนวน 1 อัตรา	126,000	121,770	กองช่าง	✓		-
50	โครงการจ้างเหมาบริการคนงานเหมาห้องถึง	126,000	122,364	กองช่าง	✓		-
	ประจำปี 5 จำนวน 1 อัตรา	126,000					
51	โครงการจ้างเหมาบริการคนงานเหมาห้องถึง	126,000					
	ประจำปี 8,9 จำนวน 1 อัตรา						

52	โครงการจ้างเหมาเพื่อดูแลรักษาระบบประปาของ อบต.นาดี จำนวน 1 อัตรา	126,000	122,364	กองช่าง	✓	-
53	โครงการจ้างเหมาบริการคนงานทั่วไป จำนวน 1 อัตรา	114,000	154,545.20	กองช่าง	✓	-
54	โครงการจ่ายค่าจ้างเหมาบริการผู้ช่วยเจ้าหน้าที่ ธุรการ จำนวน 1 อัตรา	132,000	118,800	กองช่าง	✓	-
55	โครงการจ้างเหมาบริการผู้ช่วยช่างประปา จำนวน 2 อัตรา	2400,000	230,084.97	กองช่าง	✓	-
56	โครงการจ่ายค่าจ้างเหมาบริการผู้ช่วยช่างไฟฟ้า จำนวน 1 อัตรา	126,000	124,740	กองช่าง	✓	-
57	โครงการจ้างเหมาบริการคนงานทั่วไป จำนวน 1 อัตรา	114,000	112,546.60	กองช่าง	✓	-

งบประมาณที่ตั้งไว้

จำนวน 18,466,420 บาท

งบประมาณที่เบิกจ่ายจริง

จำนวน 17,161,387 บาท

เงินงบประมาณที่ตั้งไว้และไม่ได้เบิกจ่าย

จำนวน 670,000 บาท

2. ยุทธศาสตร์ด้านทรัพยากรมนุษย์และสิ่งแวดล้อม

ที่	โครงการ/กิจกรรม	งบประมาณที่ตั้งไว้	งบประมาณที่เบิก-จ่าย	หน่วยงานที่รับผิดชอบ	ยังไม่ได้ดำเนินการ	อยู่ระหว่างดำเนินการ	หมายเหตุ
1	ค่าตอบแทนอาสาสมัครบริหารห้องเย็น จำนวน 2 อัตรา ๑ และ 6,000 บาท	144,000	-	สำนักปลัด	✓		-
2	โครงการสำหรับขับเคลื่อนโครงการสัตว์ปลอดโรค คนปลอดภัยจากพิษสุนัขบ้า	30,000	-	สำนักปลัด	✓		-
3	โครงการจ่ายค่าใช้จ่ายสำหรับสำรวจข้อมูลสัตว์ และ ชีวนทะเบียนสัตว์ ตามโครงการสัตว์ปลอดโรค คนปลอดภัย จากพิษสุนัข	6,000	2,079	สำนักปลัด		✓	-
4	โครงการกำจัดขยะมูลฝอย/ขยะเปียกสิ่งปฏิกูล และ น้ำเสีย	50,000	-	สำนักปลัด	✓		-
5	โครงการจ่ายค่าใช้จ่ายในการดำเนินการป้องกันและ แก้ไขปัญหาโรคขาดสารไอโอดีนอย่างเข้มแข็งและ ยั่งยืน	10,000	-	สำนักปลัด	✓		-
6	โครงการจ่ายค่าใช้จ่ายในการส่งเสริมการดำเนินงาน และบริหารจัดการระบบการแพทย์ฉุกเฉินองค์กรปกครองส่วนท้องถิ่น	20,000	-	สำนักปลัด	✓		-
7	โครงการจ่ายเป็นค่าใช้จ่ายในการศึกษาดูงานการ บริหารจัดการสิ่งปฏิกูล	50,000	-	สำนักปลัด	✓		-

8	คำขวัญวิทยาศาสตร์หรือการแพทย์ -ค่าเติมออกซิเจน	25,000	32,041.35	สำนักปลัด	✓	-
9	คำขวัญวิทยาศาสตร์หรือการแพทย์ -ค่าเติมผงเคมีแห้ง	5,000	4,455	สำนักปลัด	✓	-
10	โครงการอุดหนุนการดำเนินงานตามแนวทาง โครงการพระราชดำริด้านสาธารณสุข	180,000	180,000	สำนักปลัด	✓	-
11	โครงการจ่ายค่าใช้จ่ายตามภารกิจที่ได้รับบริการถ่าย โอนตามแผนปฏิบัติการกำหนดขั้นตอนการกระจาย อำนาจให้แก่ อปท.	50,000	-	กองช่าง	✓	-
12	โครงการสนับสนุนกองทุนสวัสดิการชุมชนตำบลนาดี	100,000	-	สำนักปลัด	✓	-
13	โครงการดำเนินกิจกรรมตามโครงการ "รักน้ำ รักป่า รักษาแผ่นดิน"	20,000	-	สำนักปลัด	✓	-
14	โครงการจัดงานวันผู้สูงอายุและวันสงกรานต์ ของ อบต.นาดี	30,000	-	สำนักปลัด	✓	-
15	โครงการจัดกิจกรรมสำคัญทางพระพุทธศาสนา ประเพณีและงานรัฐพิธีต่างๆ	20,000	-	สำนักปลัด	✓	-
16	โครงการจ่ายเงินสงเคราะห์เบี้ยยังชีพผู้สูงอายุใน พื้นที่ตำบลนาดี	42,000	34,600	สำนักปลัด	✓	-
17	โครงการจ่ายเงินสำหรับสนับสนุนการสร้าง หลักประกันรายได้ให้แก่ผู้สูงอายุ	68,00,400	3,213,300	สำนักปลัด	✓	-

3. ยุทธศาสตร์ด้านผังเมืองและการใช้ที่ดินเพื่อการพัฒนา

ที่	โครงการ/กิจกรรม	งบประมาณที่ตั้งไว้	งบประมาณที่เบิกจ่าย	หน่วยงานที่รับผิดชอบ	ยังไม่ได้ดำเนินการ	อยู่ระหว่างดำเนินการ	หมายเหตุ
1	โครงการจ่ายค่าใช้จ่ายในการคุ้มครองดูแล บำรุงรักษา ทรัพยากรธรรมชาติและสิ่งแวดล้อม	20,000	-	สำนักปลัด		✓	-
2	โครงการบำรุงรักษาและส่งเสริมอาชีพของประชาชนในพื้นที่ตำบลนาดี	20,000	-	สำนักปลัด		✓	-
3	โครงการอนุรักษ์พันธุกรรมพืช อันเนื่องมาจากพระราชดำริ	20,000	-	สำนักปลัด		✓	-

งบประมาณที่ตั้งไว้ จำนวน 60,000 บาท

งบประมาณที่เบิกจ่ายจริง จำนวน - บาท

งบประมาณที่ตั้งไว้และยังไม่ได้เบิกจ่าย จำนวน 60,000 บาท

4.ยุทธศาสตร์ด้านการสร้างความเข้มแข็งของชุมชน และการพัฒนาที่ยั่งยืน

ที่	โครงการ/กิจกรรม	งบประมาณที่ตั้งไว้	งบประมาณที่เบิกจ่าย	หน่วยงานที่รับผิดชอบ	ยังไม่ได้ดำเนินการ	อยู่ระหว่างดำเนินการ	หมายเหตุ
1	โครงการ/กิจกรรมด้านการพัฒนาสตรีและครอบครัว	20,000	-	สำนักปลัด	✓		-
2	โครงการป้องกัน แก้ไขปัญหาอาชญากรรม โรคเอดส์ การละเมิดสิทธิเด็ก และสตรี	20,000	-	สำนักปลัด	✓		-
3	โครงการอุดหนุนสำหรับป้องกันและแก้ไขสุขภาพยาเสพติด	250,000	30,000	สำนักปลัด		✓	-
4	โครงการลดอุบัติเหตุในช่วงเทศกาลปีใหม่และสงกรานต์ เพื่อจ่ายเป็นค่าอาหารและน้ำดื่ม/กาแฟ ในการปฏิบัติหน้าที่ของสมาชิกอาสาสมัครป้องกันภัยฝ่ายพลเรือนตำบลนาดี	20,000	-	สำนักปลัด	✓		-
5	โครงการจัดนิทรรศการผลผลิตทางการเกษตร (บุญคุณลาน)	20,000	-	สำนักปลัด	✓		-
6	โครงการประชุมชี้แจงทำความเข้าใจเพื่อสร้างทัศนคติและจิตสำนึกที่ดีงาม	20,000	-	สำนักปลัด	✓		-

6. ยุทธศาสตร์ด้านเทคโนโลยีสารสนเทศและการศึกษา

ที่	โครงการ/กิจกรรม	งบประมาณ ที่ตั้งไว้	งบประมาณที่เบิก- จ่าย	หน่วยงานที่ รับผิดชอบ	ยังไม่ได้ ดำเนินการ	อยู่ระหว่าง ดำเนินการ	หมายเหตุ
1	โครงการอุดหนุนสำหรับค่าอาหารกลางวัน ให้แก่โรงเรียน	1,140,000	1,144,145.40	กองการศึกษา		✓	-
2	โครงการจัดหาอาหารเสริม (นม)	759,200	594,250.72	กองการศึกษา		✓	-
3	โครงการจัดงานวันเด็ก	50,000	-	กองการศึกษา		✓	-
4	โครงการจ่ายเป็นเงินอุดหนุนสำหรับ ค่าอาหารกลางวันให้แก่ศูนย์พัฒนาเด็กเล็ก	392,000	339,840	กองการศึกษา		✓	-
5	โครงการจ่ายเงินอุดหนุนให้แก่โรงเรียน ภายในเขตตำบลนาดีในกิจกรรมเข้าค่ายพัก แรมลูกเสือ/เนตรนารี	15,000	15,000	กองการศึกษา		✓	-
6	โครงการขับเคลื่อนสภาพัฒนาการศึกษาระดับ ตำบลนาดี	30,000	-	กองการศึกษา การศึกษา		✓	-
7	โครงการจ่ายเงินอุดหนุนให้แก่โรงเรียน ภายในเขตตำบลนาดี ในการแข่งขันกีฬา	15,000	1,000	กองการศึกษา		✓	-
8	โครงการค่าใช้จ่ายในการอุดหนุนศูนย์ พัฒนาเด็กเล็กสังกัด อบต.นาดี สำหรับ สนับสนุนค่าจัดการเรียนการสอนของศูนย์ พัฒนาเด็กเล็ก (รายหัว)	136,000	136,000	กองการศึกษา		✓	-

9	โครงการค่าใช้จ่ายในการอุดหนุนสำหรับสนับสนุนค่าใช้จ่ายในการจัดการศึกษา สำหรับศูนย์พัฒนาเด็กเล็ก (ศพด.) สังกัด อบต.นาดี ช่วงอายุ 3-5 ปี (ค่าหนังสือเรียน)	7,600	6,200	กองการศึกษา	✓	-
10	โครงการค่าใช้จ่ายในการอุดหนุนสำหรับสนับสนุนค่าใช้จ่ายในการจัดการศึกษา สำหรับศูนย์พัฒนาเด็กเล็ก (ศพด.) สังกัด อบต.นาดี ช่วงอายุ 3-5 ปี (ค่าอุปกรณ์การเรียน)	7,600	6,200	กองการศึกษา	✓	-
11	โครงการค่าใช้จ่ายในการอุดหนุนสำหรับสนับสนุนค่าใช้จ่ายในการจัดการศึกษา สำหรับศูนย์พัฒนาเด็กเล็ก (ศพด.) สังกัด อบต.นาดี ช่วงอายุ 3-5 ปี (ค่าเครื่องแบบนักเรียน)	11,400	9,300	กองการศึกษา	✓	-
12	โครงการค่าใช้จ่ายในการอุดหนุนสำหรับสนับสนุนค่าใช้จ่ายในการจัดการศึกษา สำหรับศูนย์พัฒนาเด็กเล็ก (ศพด.) สังกัด อบต.นาดี ช่วงอายุ 3-5 ปี (ค่ากิจกรรมพัฒนาผู้เรียน)	16,340	13,330	กองการศึกษา	✓	-

งบประมาณที่ตั้งไว้

จำนวน 2,580,140 บาท

งบประมาณที่เบิกจ่ายจริง

จำนวน 2,265,266 บาท

งบประมาณที่ตั้งไว้และยังไม่ได้เบิกจ่าย

จำนวน 314,874 บาท

ภาคผนวก



ประกาศองค์การบริหารส่วนตำบลนาดี

เรื่อง รายงานการติดตามและประเมินผลแผนพัฒนาองค์การบริหารส่วนตำบลนาดี

ปีงบประมาณ พ.ศ. ๒๕๖๖ รอบ ๖ เดือน

(ระหว่างเดือนตุลาคม พ.ศ. ๒๕๖๕ ถึงเดือนมีนาคม พ.ศ. ๒๕๖๖)

ด้วยคณะกรรมการติดตามและประเมินผลแผนพัฒนาองค์การบริหารส่วนตำบลนาดี ได้ดำเนินการติดตามและประเมินผลแผนพัฒนาองค์การบริหารส่วนตำบลนาดี รอบ ๖ เดือน ประจำปีงบประมาณ พ.ศ. ๒๕๖๖ (ระหว่างเดือนตุลาคม พ.ศ. ๒๕๖๕ ถึงเดือนมีนาคม พ.ศ. ๒๕๖๖) ตามระเบียบกระทรวงมหาดไทย ว่าด้วยการจัดทำแผนพัฒนาขององค์กรปกครองส่วนท้องถิ่น (ฉบับที่ ๒) พ.ศ. ๒๕๕๙ ข้อ ๑๓ (๓) และระเบียบกระทรวงมหาดไทย ว่าด้วยการจัดทำแผนพัฒนาขององค์กรปกครองส่วนท้องถิ่น (ฉบับที่ ๓) พ.ศ. ๒๕๖๑ ทั้งนี้ ได้นำข้อมูลในระบบสารสนเทศเพื่อการวางแผนขององค์กรปกครองส่วนท้องถิ่น (e-plan) มาใช้ในการติดตามและประเมินผลแผนพัฒนาองค์การบริหารส่วนตำบลนาดี ดังกล่าวด้วย โดยคณะกรรมการได้ดำเนินการติดตามรายงานและเสนอความเห็นซึ่งได้จากการติดตามและประเมินผลแผนพัฒนาต่อนายกองค์การบริหารส่วนตำบลนาดี และนายกองค์การบริหารส่วนตำบลนาดีเสนอต่อสภาองค์การบริหารส่วนตำบลนาดี และคณะกรรมการพัฒนาองค์การบริหารส่วนตำบลนาดี เป็นที่เรียบร้อยแล้ว

ดังนั้น เพื่อเป็นการเผยแพร่ข้อมูลข่าวสารของทางราชการ องค์การบริหารส่วนตำบลนาดี จึงประกาศรายงานการติดตามและประเมินผลแผนพัฒนาองค์การบริหารส่วนตำบลนาดี รอบ ๖ เดือน ประจำปีงบประมาณ พ.ศ. ๒๕๖๖ (ระหว่างเดือนตุลาคม พ.ศ. ๒๕๖๕ ถึงเดือน มีนาคม พ.ศ. ๒๕๖๖) ให้ประชาชนทั่วไปได้รับทราบ ทั้งนี้ สามารถขอหรือสอบถามเพิ่มเติมได้ที่ ศูนย์ข้อมูลข่าวสารขององค์การบริหารส่วนตำบลนาดี ณ ที่ทำการองค์การบริหารส่วนตำบลนาดี หมู่ที่ ๓ ตำบลนาดี อำเภอยางตลาด จังหวัดกาฬสินธุ์ โทรศัพท์ ๐๔๓-๘๔๐๐๘๖ , www.tambolnadee.go.th

จึงประกาศให้ทราบโดยทั่วกัน

ประกาศ ณ วันที่ ๑๖ เมษายน พ.ศ. ๒๕๖๖

(ลงชื่อ)

(นายกัณฑ์พงษ์ ภูवल)

นายกองค์การบริหารส่วนตำบลนาดี