

# แผนยุทธศาสตร์การพัฒนา

(พ.ศ. ๒๕๖๐-๒๕๖๔)



องค์การบริหารส่วนตำบลนาดี

อำเภอยางตลาด จังหวัดกาฬสินธุ์

# สารบัญ

| เรื่อง                                     | หน้า |
|--------------------------------------------|------|
| บทที่ ๑ บทนำ                               | ๑    |
| บทที่ ๒ สภาพทั่วไปและข้อมูลพื้นฐาน         | ๓    |
| บทที่ ๓ แผนยุทธศาสตร์                      | ๒๔   |
| บทที่ ๔ รายละเอียดแผนยุทธศาสตร์การพัฒนา    | ๕๑   |
| บทที่ ๕ การติดตามและการประเมินผลยุทธศาสตร์ | ๑๕๕  |

## บทที่ ๑

### บทนำ

แผนยุทธศาสตร์การพัฒนางค์การบริหารส่วนตำบลนาดี เป็นการจัดทำกรอบยุทธศาสตร์การ พัฒนาขององค์การบริหารส่วนตำบลนาดี เพื่อใช้เป็นแนวทางในการจัดทำแผนพัฒนาสามปี และเพื่อให้สอดคล้อง กับระเบียบกระทรวงมหาดไทยว่าด้วยการจัดทำแผนพัฒนาขององค์กรปกครองส่วนท้องถิ่น พ.ศ. ๒๕๔๘ ข้อ ๑๖ กำหนดให้องค์การบริหารส่วนตำบลจัดทำแผนยุทธศาสตร์การพัฒนางค์การบริหารส่วนตำบล เพื่อแสดงทิศทาง หรือแนวทางการพัฒนางค์การบริหารส่วนตำบลในอนาคตเชิงนโยบาย หรือยุทธศาสตร์ ไว้ครอบคลุมทุกด้าน โดยต้องแสดงวิสัยทัศน์ พันธกิจ วัตถุประสงค์ เป้าหมาย กลยุทธ์ แนวทางหรือมาตรการพัฒนาให้สอดคล้องกับ นโยบายรัฐบาล แผนพัฒนาเศรษฐกิจและสังคมแห่งชาติ นโยบายกระทรวง ทบวง กรม ยุทธศาสตร์การพัฒนา กลุ่มจังหวัดกาฬสินธุ์ และทิศทางการพัฒนาอำเภอยางตลาด รวมถึง ศักยภาพของพื้นที่ และปัญหาความต้องการ ของประชาชน พร้อมทั้งมีระบบที่สามารถเชื่อมประสานแผนกับหน่วยงานบริหารราชการส่วนภูมิภาค องค์กร ปกครองส่วนท้องถิ่นในพื้นที่ใกล้เคียง ตลอดจนเป็นเครื่องมือสะท้อนความต้องการของประชาชนในเขตองค์การ บริหารส่วนตำบล เพื่อนำมาเป็นข้อมูลในการกำหนด

การจัดทำแผนยุทธศาสตร์การพัฒนางค์การบริหารส่วนตำบลนาดี พ.ศ. ๒๕๕๐-๒๕๖๔ มีการ ปรับเปลี่ยนให้สอดคล้องกับกรอบยุทธศาสตร์การพัฒนาขององค์กรปกครองส่วนท้องถิ่น ในเขตจังหวัดกาฬสินธุ์ ซึ่ง กรอบยุทธศาสตร์เกิดจากการระดมความคิดเห็นของผู้บริหารท้องถิ่นในเขตจังหวัดร่วมกันกำหนดขึ้น เพื่อใช้เป็น แนวทางในการดำเนินการจัดทำแผนพัฒนาสามปีขององค์การบริหารส่วนตำบล เพื่อให้การพัฒนาเป็นไปในทิศทาง เดียวกัน

#### **๑.๑ ลักษณะของแผนยุทธศาสตร์การพัฒนา**

แผนยุทธศาสตร์การพัฒนาท้องถิ่น เป็นแผนพัฒนาเศรษฐกิจและสังคมขององค์กรปกครองส่วน ท้องถิ่นที่กำหนดยุทธศาสตร์และแนวทางการพัฒนาขององค์กรปกครองส่วนท้องถิ่นซึ่งแสดงถึงวิสัยทัศน์ พันธกิจ และจุดมุ่งหมายเพื่อการพัฒนาในอนาคตโดยสอดคล้องกับแผนพัฒนาเศรษฐกิจและสังคมแห่งชาติ แผนการบริหารราชการแผ่นดิน ยุทธศาสตร์การพัฒนาจังหวัด อำเภอ แผนชุมชน และนโยบายในการพัฒนา ท้องถิ่น

การวางแผนยุทธศาสตร์การพัฒนางค์การบริหารส่วนท้องถิ่นจึงเป็นกระบวนการตัดสินใจเพื่อ กำหนดทิศทางในอนาคตขององค์กรปกครองส่วนท้องถิ่น โดยกำหนดสภาพการณ์ที่ต้องการบรรลุและแนวทาง ในการบรรลุบนพื้นฐานของการรวบรวมและวิเคราะห์ข้อมูลอย่างรอบด้านและเป็นระบบ ทั้งนี้จะต้อง สอดคล้องกับศักยภาพท้องถิ่น และปัญหา/ความต้องการของประชาชนในท้องถิ่น

การวางแผนยุทธศาสตร์การพัฒนามีความสำคัญต่อองค์กรปกครองส่วนท้องถิ่น ทั้งนี้เนื่องจากแผน ยุทธศาสตร์การพัฒนาเป็นแผนพัฒนาที่มุ่งไปสู่สภาพการณ์ที่ต้องการให้เกิดขึ้นในอนาคต เป็นกรอบในการ กำหนดทิศทางการพัฒนาให้มุ่งสู่สภาพการณ์อันพึงประสงค์ได้อย่างเท่าทันกับการเปลี่ยนแปลง โดยสามารถ จัดทรัพยากรที่มีอยู่อย่างจำกัดได้อย่างมีประสิทธิภาพ

การจัดทำแผนยุทธศาสตร์การพัฒนางค์การบริหารส่วนตำบลที่ดีจะต้องตั้งอยู่บนพื้นฐานของการรวบรวมและการวิเคราะห์ ข้อมูลอย่างรอบด้านและเป็นระบบ เพื่อสามารถนำไปสู่การแก้ปัญหาและตอบสนองความต้องการของ ประชาชนในท้องถิ่นได้อย่างแท้จริง

### **๑.๒ วัตถุประสงค์ในการจัดทำแผนยุทธศาสตร์การพัฒนา**

การจัดทำกรอบยุทธศาสตร์การพัฒนาขององค์การบริหารส่วนตำบลนาดีเพื่อใช้เป็นแนวทางในการจัดทำแผนพัฒนาสามปี โดยนำนโยบายของรัฐบาล ทิศทางการพัฒนาจังหวัด และการพัฒนาอำเภอไปสู่การปฏิบัติในพื้นที่ ให้สอดคล้องกับศักยภาพของพื้นที่และปัญหาความต้องการของประชาชน นำไปสู่แผนยุทธศาสตร์การพัฒนา ที่ใช้ชี้้นำการพัฒนาองค์การบริหารส่วนตำบลนาดีในระยะยาว ซึ่งขึ้นอยู่กับปัญหาและความต้องการของประชาชนในพื้นที่ แผนยุทธศาสตร์การพัฒนาองค์การบริหารส่วนตำบลฉบับนี้ จึงถือเป็นแผนแม่บทในการจัดทำแผนพัฒนาสามปี และใช้เป็นแผนพัฒนาองค์การบริหารส่วนตำบลนาดี ต่อไป

### **๑.๓ ขั้นตอนในการจัดทำแผนยุทธศาสตร์การพัฒนา**

(๑) คณะกรรมการพัฒนาท้องถิ่นจัดประชุมประชาคมท้องถิ่น ส่วนราชการและรัฐวิสาหกิจที่เกี่ยวข้อง เพื่อแจ้งแนวทางการพัฒนาท้องถิ่น รับทราบปัญหา ความต้องการ ประเด็นการพัฒนา และประเด็นที่เกี่ยวข้องตลอดจนความช่วยเหลือทางวิชาการ และแนวทางปฏิบัติที่เหมาะสมกับสภาพพื้นที่ เพื่อนำมา กำหนดแนวทางการจัดทำแผนยุทธศาสตร์การพัฒนาโดยให้นำข้อมูลพื้นฐานในการพัฒนาจากหน่วยงานต่าง ๆ และข้อมูลในแผนชุมชนมาพิจารณาประกอบการจัดทำแผนยุทธศาสตร์การพัฒนา

(๒) คณะกรรมการสนับสนุนการจัดทำแผนพัฒนาท้องถิ่น รวบรวมแนวทางและข้อมูล นำมา วิเคราะห์เพื่อจัดทำร่างแผนยุทธศาสตร์การพัฒนาแล้วเสนอคณะกรรมการพัฒนาท้องถิ่น

(๓) คณะกรรมการพัฒนาท้องถิ่นพิจารณาร่างแผนยุทธศาสตร์การพัฒนา เพื่อเสนอผู้บริหารท้องถิ่น

(๔) ผู้บริหารท้องถิ่นเสนอร่างแผนยุทธศาสตร์การพัฒนาต่อสภาองค์การบริหารส่วนตำบล เพื่อให้ ความเห็นชอบก่อน แล้วผู้บริหารท้องถิ่นจึงพิจารณาอนุมัติและประกาศใช้แผนยุทธศาสตร์การพัฒนาต่อไป

### **๑.๔. ประโยชน์ของการจัดทำแผนยุทธศาสตร์การพัฒนา**

แผนยุทธศาสตร์การพัฒนาองค์การบริหารส่วนตำบลนาดี เป็นการจัดทำแผนโดยสอดคล้องกับ ยุทธศาสตร์การพัฒนาขององค์กรปกครองส่วนท้องถิ่น ในเขตจังหวัดกาฬสินธุ์เพื่อใช้เป็นเครื่องมือในการจัดทำ แผนพัฒนาสามปี ทำให้องค์การบริหารส่วนตำบลนาดี มีทิศทางในการพัฒนาท้องถิ่นอย่างต่อเนื่องและตอบสนอง ต่อความต้องการของประชาชนในพื้นที่อย่างแท้จริง

## บทที่ ๒

### สภาพทั่วไปและข้อมูลพื้นฐานขององค์การบริหารส่วนตำบลนาดี

#### ๑. ประวัติและความเป็นมา

ตำบลนาดี ตั้งขึ้นเมื่อปี พ.ศ. ๒๕๓๖ โดยแบ่งเขตการปกครองออกจากตำบลอู่เม่า จำนวน ๙ หมู่บ้าน มีนายบัว ศรีจำปา เป็นกำนันตำบลนาดีคนแรก

เมื่อวันที่ ๒๓ กุมภาพันธ์ ๒๕๔๐ ได้รับการยกฐานะเป็นองค์การบริหารส่วนตำบลนาดี มีหมู่บ้านในเขตการปกครองปัจจุบัน จำนวน ๙ หมู่บ้าน ดังนี้

|           |              |                |                        |
|-----------|--------------|----------------|------------------------|
| หมู่ที่ ๑ | บ้านปอแดง    | ผู้ใหญ่บ้านคือ | นายไพรัตน์ ภูตะวัน     |
| หมู่ที่ ๒ | บ้านปอแดง    | ผู้ใหญ่บ้านคือ | นายประยุทธ ภูงามเงิน   |
| หมู่ที่ ๓ | บ้านปอแดง    | ผู้ใหญ่บ้านคือ | นายณัฐพล การเลิศ       |
| หมู่ที่ ๔ | บ้านชัยศรี   | ผู้ใหญ่บ้านคือ | นายสุชาติ ภูเด่นใส     |
| หมู่ที่ ๕ | บ้านขมิ้น    | ผู้ใหญ่บ้านคือ | นายชัยญา ภูอ่างทอง     |
| หมู่ที่ ๖ | บ้านคลองคู   | ผู้ใหญ่บ้านคือ | นายตระกูล ภูจีระ       |
| หมู่ที่ ๗ | บ้านหลุมข้าว | ผู้ใหญ่บ้านคือ | นายวิจิต ภูขมัง        |
| หมู่ที่ ๘ | บ้านนาดี     | ผู้ใหญ่บ้านคือ | นายวิโรจน์ เรืองสมบัติ |
| หมู่ที่ ๙ | บ้านนาดี     | ผู้ใหญ่บ้านคือ | นายสมยศ ทิวะสิงห์      |

ปัจจุบันที่ทำการองค์การบริหารส่วนตำบลนาดี ตั้งอยู่เลขที่ ๕๒ หมู่ที่ ๓ ตำบลนาดี อำเภอยางตลาด จังหวัดกาฬสินธุ์

#### รายชื่อผู้ดำรงตำแหน่งกำนันตำบลนาดีตั้งแต่อดีตจนถึงปัจจุบัน

|   |                       |                                     |
|---|-----------------------|-------------------------------------|
| ๑ | นายบัว ศรีจำปา        |                                     |
| ๒ | นายทรัพย์ ภูจีระ      |                                     |
| ๓ | นายคณิต ภูหวล         | (๒๐ กันยายน ๒๕๔๐ - ๘ สิงหาคม ๒๕๔๕)  |
| ๔ | นายสมมาตร ดลเลขา      | (๒๔ กันยายน ๒๕๔๕ - ๒๖ เมษายน ๒๕๔๙)  |
| ๕ | นายหนูกาย ภูช่างทอง   | (๑๓ มิถุนายน ๒๕๔๙ - ๙ พฤษภาคม ๒๕๕๔) |
| ๖ | นายจงกวยสิน ภูอ่างทอง | (๑๗ มิถุนายน ๒๕๕๔-๓๐ กันยายน ๒๕๕๘)  |
| ๗ | นายตระกูล ภูจีระ      | (๑ ตุลาคม ๒๕๕๘ - จนถึงปัจจุบัน)     |

รายชื่อคณะผู้บริหารท้องถิ่น

๑. นายศุภชัย ภูดอนม่วง นายกองจัดการบริหารส่วนตำบลนาดี
๒. นางนงนุช ลาวัลย์ รองนายกองจัดการบริหารส่วนตำบลนาดี
๓. นายภูมิชาติ ภูช่างทอง รองนายกองจัดการบริหารส่วนตำบลนาดี
๔. นางสาวจวีพร ภูช่างทอง เลขานุการนายกองจัดการบริหารส่วนตำบลนาดี

รายชื่อสมาชิกสภาองค์การบริหารส่วนตำบลนาดี

| ลำดับที่ | ชื่อ - สกุล              | ตำแหน่ง               |
|----------|--------------------------|-----------------------|
| ๑        | นายสุมาลย์ ปลดปลิด       | ประธานสภา อบต.นาดี    |
| ๒        | นางสาวแก้วสุตา แก้วโสม   | รองประธานสภา อบต.นาดี |
| ๓        | นางสาวกัลยรัตน์ ภูกระทาน | ส.อบต. หมู่ ๑         |
| ๔        | นายอรรถพล ไชยมัฒิม       | ส.อบต. หมู่ ๑         |
| ๕        | นางสาวรัศมี ศรีจำปา      | ส.อบต. หมู่ ๒         |
| ๖        | นางมลิวรรณ ภูงามเงิน     | ส.อบต. หมู่ ๒         |
| ๗        | นายมงคลพัฒน์ ทาระมี      | ส.อบต. หมู่ ๓         |
| ๘        | นายเกียรติศักดิ์ ทาระมี  | ส.อบต. หมู่ ๓         |
| ๙        | นายบุญทัน ภูงามเงิน      | ส.อบต. หมู่ ๔         |
| ๑๐       | นางสาวดวงกมล ภูกิ่งเพชร  | ส.อบต. หมู่ ๔         |
| ๑๑       | นายวัฒนา ภูหวน           | ส.อบต. หมู่ ๕         |
| ๑๒       | นายเฉลียว สายเสมา        | ส.อบต. หมู่ ๖         |
| ๑๓       | นางสาวโสภา ภูสามี        | ส.อบต. หมู่ ๖         |
| ๑๔       | นายสมควร ภูมีนา          | ส.อบต. หมู่ ๗         |
| ๑๕       | นายธนุศิลป์ ภูคองน้ำ     | ส.อบต. หมู่ ๘         |
| ๑๖       | จ.ส.อ.บุญล้อม ภูสมศรี    | ส.อบต. หมู่ ๙         |
| ๑๗       | นายสุตใจ สมบูรณ์         | ส.อบต. หมู่ ๙         |
| ๑๘       | นางณัฏฐกฤตญา ภูโชคชัย    | ส.อบต. หมู่ ๙         |

อัตรากำลังพนักงานส่วนตำบล / ลูกจ้าง / พนักงานจ้าง

- |                          |         |                        |
|--------------------------|---------|------------------------|
| ๑. นางณัฏฐกฤตญา ภูโชคชัย | ตำแหน่ง | ปลัด อบต.นาดี          |
| ๒. นางอัมภพร ภูจุไร      | ตำแหน่ง | รองปลัด อบต.นาดี       |
| ๓. นางรุ่งฤดี ศิลาสีทธิ์ | ตำแหน่ง | นักวิชาการตรวจสอบภายใน |

สำนักปลัด

- |                                |         |                                          |
|--------------------------------|---------|------------------------------------------|
| ๑. พ.จ.ท.รังสันต์ ภูกองไชย     | ตำแหน่ง | หัวหน้าสำนักปลัด อบต.นาดี                |
| ๒. จำเอกเทพพิทักษ์ สุนทรรส     | ตำแหน่ง | นิติกร                                   |
| ๓. นางสาวสุธิดา หนองภักดี      | ตำแหน่ง | นักจัดการงานทั่วไป                       |
| ๔. นางสาวชลธิรา วรวะลัย        | ตำแหน่ง | นักทรัพยากรบุคคล                         |
| ๕. นางปิยวดี พลยุทธ            | ตำแหน่ง | นักพัฒนาชุมชน                            |
| ๖. นางสาวทรงพรรณ ภูงามเงิน     | ตำแหน่ง | นักวิเคราะห์นโยบายและแผน                 |
| ๗. นายภาณุพงษ์ ภูกระทาน<br>ภีย | ตำแหน่ง | เจ้าหน้าที่ป้องกันและบรรเทาสาธารณ<br>ภัย |
| ๘. นายเจษฎาภรณ์ ภูสมนึก        | ตำแหน่ง | เจ้าหน้าที่ธุรการ                        |
| ๙. นายทวีศักดิ์ ยุทธรงค์       | ตำแหน่ง | ลูกจ้างประจำ                             |
| ๑๐. นางจันทร์เพ็ญ ทิวะสิงห์    | ตำแหน่ง | ผู้ช่วยเจ้าหน้าที่ธุรการ                 |
| ๑๑. นางสาวอารีรัตน์ ภูกระทาน   | ตำแหน่ง | ผู้ช่วยเจ้าหน้าที่พัฒนาชุมชน             |
| ๑๒. นายบุญถิ่น ผ่านสำแดง       | ตำแหน่ง | พนักงานขับรถยนต์                         |
| ๑๓. นายสมชาย ไชยบาล            | ตำแหน่ง | พนักงานจ้างทั่วไป                        |
| ๑๔. นายนพดล ทิวะสิงห์          | ตำแหน่ง | พนักงานจ้างทั่วไป                        |

กองการศึกษา

- |                             |         |                                      |
|-----------------------------|---------|--------------------------------------|
| ๑. นางเพลินพิศ ภูกิ่งเงิน   | ตำแหน่ง | ผู้อำนวยการกองการศึกษา               |
| ๒. นางภัทริกา สุจิตตกุล     | ตำแหน่ง | ครู                                  |
| ๓. นายพรประเสริฐ ภูจุไร     | ตำแหน่ง | ครู                                  |
| ๔. นางสาววัลย์ มุลถวิลย์    | ตำแหน่ง | ครู                                  |
| ๕. นายวิญญู ภูหงษ์เพชร      | ตำแหน่ง | ครู                                  |
| ๖. นางรุ่งทิยา ภูสงสี       | ตำแหน่ง | ครู                                  |
| ๗. นางสาวยุพา ภูมาสี        | ตำแหน่ง | ครู                                  |
| ๘. นางสาวสุกัลยา ภูหงษ์เพชร | ตำแหน่ง | ผู้ช่วยครูผู้ดูแลเด็กอนุบาลและปฐมวัย |
| ๙. นางสุพัตรา ภูเงินงาม     | ตำแหน่ง | ผู้ช่วยครูผู้ดูแลเด็กอนุบาลและปฐมวัย |
| ๑๐. นางพุทธชาติ ภูดวงดอก    | ตำแหน่ง | ผู้ช่วยครูผู้ดูแลเด็กอนุบาลและปฐมวัย |

- |                                |                                              |
|--------------------------------|----------------------------------------------|
| ๑๑. นางสาวกัญญา ธิติบุณยครอง   | ตำแหน่ง ผู้ช่วยครูผู้ดูแลเด็กอนุบาลและปฐมวัย |
| ๑๒. นายพงษ์สวัสดิ์ ภูประสิทธิ์ | ตำแหน่ง ผู้ช่วยครูผู้ดูแลเด็กอนุบาลและปฐมวัย |
| ๑๓. นางอุษา ภูประสิทธิ์        | ตำแหน่ง ผู้ช่วยครูผู้ดูแลเด็กอนุบาลและปฐมวัย |
| ๑๔. นางพรทิพย์ ถาวงศ์กลาง      | ตำแหน่ง ผู้ช่วยครูผู้ดูแลเด็กอนุบาลและปฐมวัย |
| ๑๕. นางยุพิน ภูชั้นซ้าย        | ตำแหน่ง ผู้ช่วยครูผู้ดูแลเด็กอนุบาลและปฐมวัย |
| ๑๖. นางประไพวรรณ ภูดอนม่วง     | ตำแหน่ง ผู้ช่วยครูผู้ดูแลเด็กอนุบาลและปฐมวัย |
| ๑๗. นางญาณิศา พันธุ์ประสงค์    | ตำแหน่ง ผู้ช่วยครูผู้ดูแลเด็กอนุบาลและปฐมวัย |

**กองคลัง**

- |                            |                                  |
|----------------------------|----------------------------------|
| ๑. นายยุคนธร ภูโชคชัย      | ตำแหน่ง ผู้อำนวยการกองคลัง       |
| ๒. นางสาวชื่นใจ ภูสัตย์คำ  | ตำแหน่ง นักวิชาการคลัง           |
| ๓. นางสาวพัชรี ภูกลิ่นลาย  | ตำแหน่ง เจ้าพนักงานจัดเก็บรายได้ |
| ๔. นายณรงค์ฤทธิ์ ทิวะสิงห์ | ตำแหน่ง ลูกจ้างประจำ             |

**กองช่าง**

- |                          |                            |
|--------------------------|----------------------------|
| ๑. นายนิพนธ์ กองคำ       | ตำแหน่ง ผู้อำนวยการกองช่าง |
| ๒. นายธีรภฤต ภูงามเงิน   | ตำแหน่ง ผู้ช่วยช่างไฟฟ้า   |
| ๓. นายสิทธิศักดิ์ ภูคงคำ | ตำแหน่ง ผู้ช่วยช่างสำรวจ   |

**สภาพทั่วไปและข้อมูลพื้นฐานที่สำคัญขององค์กรปกครองส่วนท้องถิ่น**

**ที่ตั้งและอาณาเขต**

องค์การบริหารส่วนตำบลนาดี มีพื้นที่ประมาณ ๒๐,๐๐๐ ไร่ หรือ ๓๒ ตารางกิโลเมตร และอยู่ห่างจากที่ว่าการอำเภอยางตลาด ๑๔ กิโลเมตร อยู่ห่างจากตัวจังหวัดกาฬสินธุ์ ๑๑ กิโลเมตร มีอาณาเขต ดังนี้

- |             |                                                            |
|-------------|------------------------------------------------------------|
| ทิศเหนือ    | ติดกับตำบลอุ่มเม่า อำเภอยางตลาด                            |
| ทิศใต้      | ติดกับตำบลห้วยแก้ว อำเภอยางตลาด                            |
| ทิศตะวันออก | ติดกับตำบลหุบ อำเภอมือ และตำบลโนนศิลาเลิง กิ่งอำเภอน้ำขุ่น |
| ทิศตะวันตก  | ติดกับตำบลอุ่มเม่า อำเภอยางตลาด                            |



### ลักษณะภูมิประเทศ

พื้นที่ส่วนใหญ่เป็นที่ราบลุ่ม เป็นที่นาและที่ไร่ ได้รับน้ำจากคลองชลประทานลำปาว พื้นที่นาทางด้านทิศตะวันออกของลำน้ำพานมักประสบปัญหาจากน้ำท่วม พื้นที่นาทางด้านทิศใต้ จดหนองเล็งไก่ โลกเป็นแหล่งน้ำธรรมชาติขนาดใหญ่

### ประชากรและการประกอบอาชีพ

ในปี พ.ศ. ๒๕๖๐ องค์การบริหารส่วนตำบลนาดี มีประชากรรวมทั้งสิ้น ๕,๗๕๐ คน มีจำนวนครัวเรือน ๑,๕๔๓ ครัวเรือน มีความหนาแน่นเฉลี่ย ๑๘๐ คน/ตารางกิโลเมตร

#### ตารางแสดงจำนวนครัวเรือนและประชากร

| หมู่ที่ | ชื่อหมู่บ้าน | จำนวนครัวเรือน | จำนวนประชากร |       |       |
|---------|--------------|----------------|--------------|-------|-------|
|         |              |                | ชาย          | หญิง  | รวม   |
| ๑       | บ้านปอแดง    | ๑๙๕            | ๓๔๕          | ๓๙๓   | ๗๓๘   |
| ๒       | บ้านปอแดง    | ๑๓๑            | ๒๒๕          | ๒๖๕   | ๔๙๐   |
| ๓       | บ้านปอแดง    | ๑๓๑            | ๒๑๑          | ๒๓๙   | ๔๕๐   |
| ๔       | บ้านชัยศรี   | ๑๔๗            | ๒๕๔          | ๒๕๘   | ๕๑๒   |
| ๕       | บ้านขมิ้น    | ๒๑๓            | ๔๔๙          | ๔๒๐   | ๘๖๙   |
| ๖       | บ้านคลองคู   | ๑๐๐            | ๑๘๕          | ๑๕๓   | ๓๓๘   |
| ๗       | บ้านหลุมข้าว | ๒๐๖            | ๔๒๑          | ๔๑๑   | ๘๓๒   |
| ๘       | บ้านนาดี     | ๑๙๕            | ๓๓๕          | ๓๘๐   | ๗๑๕   |
| ๙       | บ้านนาดี     | ๒๒๕            | ๓๙๗          | ๔๐๙   | ๘๐๖   |
| รวม     |              | ๑,๕๔๓          | ๒,๘๒๒        | ๒,๙๒๘ | ๕,๗๕๐ |

การประกอบอาชีพของประชากรในตำบลนาดีส่วนใหญ่ประกอบอาชีพทางด้านเกษตร ซึ่งมีจำนวนมากถึงร้อยละ ๙๐ ของครัวเรือน โดยประกอบอาชีพกสิกรรมเป็นอันดับหนึ่ง คือการปลูกข้าว ซึ่งทำการเพาะปลูกปีละ ๒ ครั้ง และอาชีพเสริม คือการเลี้ยงสัตว์

### สภาพทางสังคม

#### การศึกษา

- โรงเรียนประถมศึกษา ๓ แห่ง
- โรงเรียนมัธยมศึกษา (ขยายโอกาส) ๑ แห่ง
- ศูนย์พัฒนาเด็กเล็ก ๔ แห่ง
- ที่อ่านหนังสือพิมพ์ประจำหมู่บ้าน ๑ แห่ง
- ห้องสมุดประชาชน ๑ แห่ง

**สถาบันและองค์กรทางศาสนา**

- วัด / สำนักสงฆ์ ๗ แห่ง ได้แก่
- ๑. วัดป่ามุงจรินทราราม บ้านปอแดง หมู่ที่ ๒
- ๒. วัดสว่างชัยศรี บ้านชัยศรี หมู่ที่ ๔
- ๓. วัดโนนสะอาดวารี บ้านขม้น หมู่ที่ ๕
- ๔. วัดอัมพวันหนองม่วง บ้านหลุมข้าว หมู่ที่ ๗
- ๕. วัดป่าราชธรรมานูวัตร บ้านนาดี หมู่ที่ ๙
- ๖. วัดกลางสีมาราม บ้านนาดี หมู่ที่ ๙
- ๗. สำนักสงฆ์สังฆมณีวิเวกธรรม บ้านคลองคู หมู่ที่ ๖

**สาธารณสุข**

- โรงพยาบาลส่งเสริมสุขภาพตำบลบ้านปอแดง ๑ แห่ง (ตั้งอยู่หมู่ที่ ๓)

**ความปลอดภัยในชีวิตและทรัพย์สิน**

- สมาชิก อปพร. ๑๒๔ นาย
- อาสาสมัครตำรวจชุมชน ๑๖ นาย

**การใช้ประโยชน์ที่ดิน**

**ตารางการใช้ประโยชน์ของที่ดิน**

| ประเภทการใช้ที่ดิน | จำนวนพื้นที่ |
|--------------------|--------------|
|                    | ไร่          |
| บริเวณเกษตรกรรม    | ๑๓,๒๓๖       |
| - ปลูกข้าว         | ๑๐,๗๔๓       |
| - ทำสวน            | ๑,๒๘๖        |
| - ไร่นาสวนผสม      | ๗๓๕          |
| - บ่อเลี้ยงปลา     | ๔๑๐          |
| - เลี้ยงสัตว์      | ๖๒           |

ตารางแสดงพื้นที่สาธารณะประโยชน์

| ลำดับที่ | ที่สาธารณะประโยชน์ | หมู่ที่           | เนื้อที่<br>ไร่ / งาน / ตร.ว. | หมายเหตุ               |
|----------|--------------------|-------------------|-------------------------------|------------------------|
| ๑        | โคกบ้านหวาย        | บ้านคลองคู หมู่ ๖ | ๔๒๙ ไร่                       |                        |
| ๒        | ศาลากลางบ้าน       | หมู่ที่ ๑         | ๖๔ ตารางวา                    |                        |
| ๓        | ศาลากลางบ้าน       | หมู่ที่ ๒         | ๒๓ ตารางวา                    |                        |
| ๔        | ศาลากลางบ้าน       | หมู่ที่ ๕         | ๑ งาน                         |                        |
| ๕        | ศาลากลางบ้าน       | หมู่ที่ ๗         | ๒ ไร่                         |                        |
| ๖        | ศาลากลางบ้าน       | หมู่ที่ ๘         | ๕ ไร่                         |                        |
| ๗        | ศาลากลางบ้าน       | หมู่ที่ ๓         | ประมาณ ๓ งาน                  | ที่ราชพัสดุ            |
| ๘        | ศาลากลางบ้าน       | หมู่ที่ ๙         | ประมาณ ๑ งาน                  | ที่ของวัดกลางสีมาราม   |
| ๙        | หนองโตน            | หมู่ที่ ๔         | ๗๓ ไร่                        |                        |
| ๑๐       | ป่าช้า             | หมู่ที่ ๒         | ๒๑ - ๒ - ๒๐                   | วัดป่ามัจฉรินทร์       |
| ๑๑       | ป่าช้า             | หมู่ที่ ๙         | ๓๕-๐-๓๕                       | วัดป่าราชธรรมานุวัตร   |
| ๑๒       | หนองบ้านนาดี       | หมู่ที่ ๘-๙       | ๑๓๒-๒-๖๐                      |                        |
| ๑๓       | ป่าช้า             | บ้านขมื่น         | ๔-๑-๙๐                        |                        |
| ๑๔       | หนองเบน            | หมู่ที่ ๗         | ๒๐ ไร่                        |                        |
| ๑๕       | ดอนอาร์กซ์         | บ้านขมื่น         | ๑๙-๑-๓๘                       | โรงเรียนขมื่นพัฒนวิทย์ |
| ๑๖       | โนนข่า             | หมู่ที่ ๗         | ประมาณ ๕ ไร่                  |                        |

## สรุปผลการพัฒนาท้องถิ่นในปี พ.ศ. ๒๕๕๘

ในปีงบประมาณ พ.ศ.๒๕๕๘ ในแผนพัฒนาองค์การบริหารส่วนตำบลประจำปี ขององค์การบริหารส่วนตำบลนาดีได้ดำเนินการตามแผนพัฒนาองค์การบริหารส่วนตำบลไว้ ๖ ยุทธศาสตร์ ๑๑ แนวทางพัฒนา ๑๑๐ โครงการ งบประมาณจำนวน ๑๗,๖๒๒,๓๙๗ บาท แยกเป็น

| ยุทธศาสตร์                                                                   | จำนวนโครงการที่แล้วเสร็จ |        | จำนวนโครงการที่อยู่ในระหว่างดำเนินการ |        | จำนวนโครงการที่ยังไม่ได้ดำเนินการ |        | จำนวนโครงการทั้งหมด |        |
|------------------------------------------------------------------------------|--------------------------|--------|---------------------------------------|--------|-----------------------------------|--------|---------------------|--------|
|                                                                              | จำนวน                    | ร้อยละ | จำนวน                                 | ร้อยละ | จำนวน                             | ร้อยละ | จำนวน               | ร้อยละ |
| ๑.ด้านการบริหารการปกครอง ความมั่นคง การอำนวยการ ความยุติธรรม                 |                          |        |                                       |        |                                   |        |                     |        |
| ๑.๑ แนวทางการพัฒนาองค์กรและบุคลากรในท้องถิ่นและการบริหารจัดการบ้านเมืองที่ดี | ๕๐                       | ๙๔.๔๐  | -                                     | -      | ๓                                 | ๕.๖๖   | ๕๓                  | ๑๐๐    |
| ๑.๒ แนวทางการรักษาความสงบภายใน                                               | ๔                        | ๘๐.๐๐  | -                                     | -      | ๑                                 | ๒๐.๐๐  | ๕                   | ๑๐๐    |
| ๒. ด้านทรัพยากรมนุษย์และสิ่งแวดล้อม                                          |                          |        |                                       |        |                                   |        |                     |        |
| ๒.๑ แนวทางการพัฒนา ด้านสาธารณสุข                                             |                          |        |                                       |        |                                   |        |                     |        |
| ๒.๒ แนวทางการพัฒนา ด้านสังคม                                                 | ๒                        | ๒๘.๕๗  | -                                     | -      | ๕                                 | ๗๑.๔๓  | ๗                   | ๑๐๐    |
| ๒.๓ แนวทางการพัฒนาด้านศาสนา ประเพณี และวัฒนธรรม                              | ๒                        | ๔๐.๐๐  | -                                     | -      | ๓                                 | ๖๐.๐๐  | ๕                   | ๑๐๐    |
| ๒.๔ แนวทางการพัฒนาด้านสิ่งแวดล้อม                                            | ๕                        | ๘๓.๓๓  | -                                     | -      | ๑                                 | ๑๖.๖๖  | ๖                   | ๑๐๐    |
|                                                                              | ๑                        | ๑๐๐    | -                                     | -      | -                                 | -      | ๑                   | ๑๐๐    |
| ๓. ด้านผังเมืองและการใช้ที่ดินเพื่อ                                          |                          |        |                                       |        |                                   |        |                     |        |
| การเกษตร                                                                     |                          |        |                                       |        |                                   |        |                     |        |
| ๓.๑ การพัฒนาผังเมืองและการใช้ที่ดินเพื่อ                                     |                          |        |                                       |        |                                   |        |                     |        |
| การเกษตร                                                                     | -                        | -      | -                                     | -      | -                                 | -      | -                   | -      |
| ๓.๒ แนวทางการพัฒนาด้านแหล่งน้ำ                                               | -                        | -      | -                                     | -      | -                                 | -      | -                   | -      |
| ๓.๓ การพัฒนาการเกษตรแบบ                                                      |                          |        |                                       |        |                                   |        |                     |        |
| บูรณาการ                                                                     | -                        | -      | -                                     | -      | ๒                                 | ๑๐๐    | ๒                   | ๑๐๐    |

| ยุทธศาสตร์                                                                            | จำนวนโครงการที่แล้วเสร็จ |              | จำนวนโครงการที่อยู่ในระหว่างดำเนินการ |          | จำนวนโครงการที่ยังไม่ได้ดำเนินการ |              | จำนวนโครงการทั้งหมด |            |
|---------------------------------------------------------------------------------------|--------------------------|--------------|---------------------------------------|----------|-----------------------------------|--------------|---------------------|------------|
|                                                                                       | จำนวน                    | ร้อยละ       | จำนวน                                 | ร้อยละ   | จำนวน                             | ร้อยละ       | จำนวน               | ร้อยละ     |
| ๔. ด้านการสร้างเสริมความเข้มแข็งของชุมชนและการพัฒนาที่ยั่งยืน                         |                          |              |                                       |          |                                   |              |                     |            |
| ๔.๑ แนวทางการพัฒนาโครงสร้างพื้นฐาน การปรับปรุงบำรุงรักษาถนน สะพาน ทางเท้า ท่อระบายน้ำ | ๑๒                       | ๑๐๐          | -                                     | -        | -                                 | -            | ๑๒                  | ๑๐๐        |
| ๔.๒ แนวทางการพัฒนาด้านการสร้างชุมชนปลอดภัย เสพียติดีและอาชญากรรม                      | ๑                        | ๒๐.๐๐        | -                                     | -        | ๔                                 | ๘๐.๐๐        | ๕                   | ๑๐๐        |
| ๕. ด้านเศรษฐกิจฐานราก                                                                 |                          |              |                                       |          |                                   |              |                     |            |
| ๕.๑ แนวทางการพัฒนาและส่งเสริมการพัฒนาอาชีพให้แก่ประชาชน                               | ๑                        | ๕๐.๐๐        | -                                     | -        | ๑                                 | ๕๐.๐๐        | ๒                   | ๑๐๐        |
| ๖. ด้านเทคโนโลยีสารสนเทศและการศึกษา                                                   |                          |              |                                       |          |                                   |              |                     |            |
| ๖.๑ แนวทางการพัฒนาการศึกษา                                                            |                          |              |                                       |          |                                   |              |                     |            |
| ๖.๒ แนวทางพัฒนาระบบสารสนเทศและการกระจายข้อมูลข่าวสาร                                  | ๖                        | ๗๕.๐๐        | -                                     | -        | ๒                                 | ๒๕.๐๐        | ๘                   | ๑๐๐        |
|                                                                                       | ๒                        | ๕๐.๐๐        | -                                     | -        | ๒                                 | ๕๐.๐๐        | ๔                   | ๑๐๐        |
| <b>รวม</b>                                                                            | <b>๘๖</b>                | <b>๗๘.๑๘</b> | <b>-</b>                              | <b>-</b> | <b>๒๔</b>                         | <b>๒๑.๘๒</b> | <b>๑๑๐</b>          | <b>๑๐๐</b> |

### ผลการดำเนินงานขององค์การบริหารส่วนตำบลในปีที่ผ่านมา

ในปีงบประมาณ พ.ศ. ๒๕๕๘ ตามแผนการดำเนินงานประจำปี องค์การบริหารส่วนตำบลนาดีได้ดำเนินการตามแผนพัฒนาสามปีขององค์การบริหารส่วนตำบลไว้ ๖ ยุทธศาสตร์ ๑๑ แนวทางพัฒนา ๑๑๐ โครงการ งบประมาณจำนวน ๑๗,๖๒๒,๓๙๗ บาท

#### ยุทธศาสตร์ที่ ๑ ด้านการบริหารการปกครอง ความมั่นคง การอำนวยความสะดวก

จำนวน ๕๔ โครงการ งบประมาณ ๑๓,๑๐๐,๓๙๘.๒๑ บาท

#### ยุทธศาสตร์ที่ ๒ ด้านทรัพยากรมนุษย์และสิ่งแวดล้อม

จำนวน ๑๐ โครงการ งบประมาณ ๔๙๓,๔๑๕ บาท

#### ยุทธศาสตร์ที่ ๓ ด้านผังเมืองและการใช้ที่ดินเพื่อการเกษตร

จำนวน - โครงการ งบประมาณ - บาท

#### ยุทธศาสตร์ ๔ ด้านการสร้างเสริมความเข้มแข็งของชุมชนและการพัฒนาที่ยั่งยืน

จำนวน ๑๓ โครงการ งบประมาณ ๑,๕๖๒,๔๑๐ บาท

#### ยุทธศาสตร์ที่ ๕ ด้านเศรษฐกิจฐานราก

จำนวน ๑ โครงการ งบประมาณ ๒๖,๘๗๐ บาท

#### ยุทธศาสตร์ที่ ๖ ด้านเทคโนโลยีสารสนเทศทางการศึกษา

จำนวน ๘ โครงการ งบประมาณ ๒,๔๓๙,๓๐๔.๑๖ บาท

**สรุปผลการพัฒนาท้องถิ่นในปี พ.ศ. ๒๕๕๙**

ในปีงบประมาณ พ.ศ.๒๕๕๙ ในแผนพัฒนาองค์การบริหารส่วนตำบลประจำปี ขององค์การบริหารส่วนตำบลนาดีได้ดำเนินการตามแผนพัฒนาองค์การบริหารส่วนตำบลไว้ ๖ ยุทธศาสตร์ ๑๑ แนวทางพัฒนา ๑๐๐ โครงการ งบประมาณจำนวน ๒๒,๒๙๕,๖๑๙.๑๒ บาท แยกเป็น

| ยุทธศาสตร์                                                                   | จำนวนโครงการที่แล้วเสร็จ |        | จำนวนโครงการที่อยู่ในระหว่างดำเนินการ |        | จำนวนโครงการที่ยังไม่ได้ดำเนินการ |        | จำนวนโครงการทั้งหมด |        |
|------------------------------------------------------------------------------|--------------------------|--------|---------------------------------------|--------|-----------------------------------|--------|---------------------|--------|
|                                                                              | จำนวน                    | ร้อยละ | จำนวน                                 | ร้อยละ | จำนวน                             | ร้อยละ | จำนวน               | ร้อยละ |
| ๑.ด้านการบริหารการปกครอง ความมั่นคง การอำนวยความสะดวก ความยุติธรรม           |                          |        |                                       |        |                                   |        |                     |        |
| ๑.๑ แนวทางการพัฒนาองค์กรและบุคลากรในท้องถิ่นและการบริหารจัดการบ้านเมืองที่ดี | ๔๘                       | ๗๗.๔๒  | -                                     | -      | ๑๔                                | ๒๒.๕๘  | ๖๒                  | ๑๐๐    |
| ๑.๒ แนวทางการรักษาความสงบภายใน                                               | ๖                        | ๖๖.๖๗  | -                                     | -      | ๓                                 | ๓๓.๓๓  | ๙                   | ๑๐๐    |
| ๒. ด้านทรัพยากรมนุษย์และสิ่งแวดล้อม                                          |                          |        |                                       |        |                                   |        |                     |        |
| ๒.๑ แนวทางการพัฒนา ด้านสาธารณสุข                                             |                          |        |                                       |        |                                   |        |                     |        |
| ๒.๒ แนวทางการพัฒนา ด้านสังคม                                                 | ๓                        | ๖๐.๐๐  | -                                     | -      | ๒                                 | ๔๐.๐๐  | ๕                   | ๑๐๐    |
| ๒.๓ แนวทางการพัฒนาด้านศาสนา ประเพณี และวัฒนธรรม                              | ๓                        | ๖๐.๐๐  | -                                     | -      | ๒                                 | ๔๐.๐๐  | ๕                   | ๑๐๐    |
| ๒.๔ แนวทางการพัฒนาด้านสิ่งแวดล้อม                                            | ๗                        | ๑๐๐    | -                                     | -      | -                                 | ๑๖.๖๖  | ๗                   | ๑๐๐    |
|                                                                              | ๗                        | ๓๓.๓๓  | -                                     | -      | ๒                                 | ๖๖.๖๗  | ๓                   | ๑๐๐    |
| ๓. ด้านผังเมืองและการใช้ที่ดินเพื่อ                                          |                          |        |                                       |        |                                   |        |                     |        |
| การเกษตร                                                                     |                          |        |                                       |        |                                   |        |                     |        |
| ๓.๑ การพัฒนาผังเมืองและการใช้ที่ดินเพื่อ                                     |                          |        |                                       |        |                                   |        |                     |        |
| การเกษตร                                                                     | -                        | -      | -                                     | -      | -                                 | -      | -                   | -      |
| ๓.๒ แนวทางการพัฒนาด้านแหล่งน้ำ                                               |                          |        |                                       |        |                                   |        |                     |        |
| ๓.๓ การพัฒนาการเกษตรแบบ                                                      |                          |        |                                       |        |                                   |        |                     |        |
| บูรณาการ                                                                     | ๑                        | ๕๐.๐๐  | -                                     | -      | ๑                                 | ๕๐.๐๐  | ๒                   | ๑๐๐    |

| ยุทธศาสตร์                                                                            | จำนวนโครงการที่แล้วเสร็จ |              | จำนวนโครงการที่อยู่ในระหว่างดำเนินการ |          | จำนวนโครงการที่ยังไม่ได้ดำเนินการ |              | จำนวนโครงการทั้งหมด |            |
|---------------------------------------------------------------------------------------|--------------------------|--------------|---------------------------------------|----------|-----------------------------------|--------------|---------------------|------------|
|                                                                                       | จำนวน                    | ร้อยละ       | จำนวน                                 | ร้อยละ   | จำนวน                             | ร้อยละ       | จำนวน               | ร้อยละ     |
| ๔. ด้านการสร้างเสริมความเข้มแข็งของชุมชนและการพัฒนาที่ยั่งยืน                         |                          |              |                                       |          |                                   |              |                     |            |
| ๔.๑ แนวทางการพัฒนาโครงสร้างพื้นฐาน การปรับปรุงบำรุงรักษาถนน สะพาน ทางเท้า ท่อระบายน้ำ | ๒๐                       | ๙๕.๒๔        | -                                     | -        | ๑                                 | ๔.๗๖         | ๒๑                  | ๑๐๐        |
| ๔.๒ แนวทางการพัฒนาด้านการสร้างชุมชนปลอดภัยเสถียรและอาชญากรรม                          | ๒                        | ๔๐.๐๐        | -                                     | -        | ๓                                 | ๖๐.๐๐        | ๕                   | ๑๐๐        |
| ๕. ด้านเศรษฐกิจฐานราก                                                                 |                          |              |                                       |          |                                   |              |                     |            |
| ๕.๑ แนวทางการพัฒนาและส่งเสริมการพัฒนาอาชีพให้แก่ประชาชน                               | ๑                        | ๑๐๐          | -                                     | -        | -                                 | -            | ๑                   | ๑๐๐        |
| ๖. ด้านเทคโนโลยีสารสนเทศและการศึกษา                                                   |                          |              |                                       |          |                                   |              |                     |            |
| ๖.๑ แนวทางการพัฒนาการศึกษา                                                            | ๖                        | ๗๕.๐๐        | -                                     | -        | ๒                                 | ๒๕.๐๐        | ๘                   | ๑๐๐        |
| ๖.๒ แนวทางการพัฒนาระบบสารสนเทศและการกระจายข้อมูลข่าวสาร                               | ๒                        | ๖๖.๖๖        | -                                     | -        | ๑                                 | ๓๓.๓๓        | ๓                   | ๑๐๐        |
| <b>รวม</b>                                                                            | <b>๑๐๐</b>               | <b>๗๖.๓๔</b> | <b>-</b>                              | <b>-</b> | <b>๓๑</b>                         | <b>๒๓.๖๖</b> | <b>๑๓๑</b>          | <b>๑๐๐</b> |

### ผลการดำเนินงานขององค์การบริหารส่วนตำบลในปีที่ผ่านมา

ในปีงบประมาณ พ.ศ. ๒๕๕๙ ตามแผนการดำเนินงานประจำปี องค์การบริหารส่วนตำบลนาดีได้ดำเนินการตามแผนพัฒนาสามปีขององค์การบริหารส่วนตำบลไว้ ๖ ยุทธศาสตร์ ๑๑ แนวทางพัฒนา ๑๐๐ โครงการ งบประมาณจำนวน ๒๒,๒๙๕,๖๑๙.๑๒ บาท

#### ยุทธศาสตร์ที่ ๑ ด้านการบริหารการปกครอง ความมั่นคง การอำนวยความสะดวก

จำนวน ๕๔ โครงการ งบประมาณ ๑๕,๕๑๑,๕๗๐.๘๓ บาท

#### ยุทธศาสตร์ที่ ๒ ด้านทรัพยากรมนุษย์และสิ่งแวดล้อม

จำนวน ๑๔ โครงการ งบประมาณ ๔๑๖,๑๓๐ บาท

#### ยุทธศาสตร์ที่ ๓ ด้านผังเมืองและการใช้ที่ดินเพื่อการเกษตร

จำนวน ๑ โครงการ งบประมาณ ๒๐,๐๐๐ บาท

#### ยุทธศาสตร์ ๔ ด้านการสร้างเสริมความเข้มแข็งของชุมชนและการพัฒนาที่ยั่งยืน

จำนวน ๒๒ โครงการ งบประมาณ ๓,๓๐๔,๔๐๒.๗๕ บาท

#### ยุทธศาสตร์ที่ ๕ ด้านเศรษฐกิจฐานราก

จำนวน ๑ โครงการ งบประมาณ ๒๐,๐๐๐ บาท

#### ยุทธศาสตร์ที่ ๖ ด้านเทคโนโลยีสารสนเทศทางการศึกษา

จำนวน ๘ โครงการ งบประมาณ ๓,๐๒๓,๕๑๕.๕๔ บาท

การวิเคราะห์ศักยภาพการพัฒนาท้องถิ่น  
สภาพปัญหา ความต้องการ นโยบายและศักยภาพ

.....

๑. สภาพปัญหา

๑.๑ ปัญหาโครงสร้างพื้นฐาน (ปัญหาคมนาคม) น้ำ ไฟฟ้า ความปลอดภัย

๑.๑.๑ การคมนาคมระหว่างหมู่บ้านไม่สะดวก คือ หมู่ ๑ - ๙

๑.๑.๒ แหล่งน้ำเพื่อการเกษตรมีไม่เพียงพอ คือ หมู่ที่ ๑ - ๙

๑.๑.๓ ประชาชนไม่มีเอกสารสิทธิ์ครอบครองในที่ดินทำกินเป็นของตนเอง คือ หมู่ที่ ๖,๗,๘,๙

๑.๑.๔ น้ำท่วมพื้นที่ทำเกษตรเป็นบางปี คือ หมู่ ๑,๒,๓,๔,๕,๖

๑.๒ ปัญหาคุณภาพชีวิต (ปัญหาด้านสุขภาพ การศึกษา การอนุรักษ์ทรัพยากรธรรมชาติและสิ่งแวดล้อม)

๑.๒.๑ ปัญหาขยะ มลภาวะและสิ่งแวดล้อม

๑.๒.๒ ประชาชนจบการศึกษาภาคบังคับไม่ได้เรียนต่อหรือฝึกงานด้านอาชีพ

๑.๓ ปัญหารายได้ของประชาชน (ปัญหาด้านการผลิตและการตลาด การอาชีพ)

๑.๓.๑ ผลผลิตทางการเกษตรและราคาตกต่ำไม่คุ้มทุนการผลิต และไม่มีตลาดรองรับ ผลผลิตที่แน่นอน

๑.๓.๒ ไม่มีแหล่งเงินทุนเพียงพอในการลงทุนประกอบอาชีพ

๑.๓.๓ ประชาชนไม่มีการรวมกลุ่มอาชีพอย่างเข้มแข็ง

๒. ความต้องการของประชาชน

๒.๑ ด้านโครงสร้างพื้นฐาน

๒.๑.๑ มีการคมนาคมระหว่างหมู่บ้านมีความสะดวก มีถนนคอนกรีตครบทุกสาย

๒.๑.๒ มีแหล่งน้ำเพื่อการเกษตรเพียงพอทั้งฤดูฝนและฤดูแล้ง

๒.๑.๓ มีเอกสารสิทธิ์ในที่ทำกินของตนเองเพื่อใช้เป็นหลักทรัพย์ในการหาเงินทุนในการประกอบอาชีพการเกษตรและอื่น ๆ

๒.๒ ด้านการพัฒนาคุณภาพชีวิต

๒.๒.๑ มีบริการสาธารณสุขในหมู่บ้านครอบคลุมและต่อเนื่อง

๒.๒.๒ มีการรณรงค์ตรวจรักษาโรคที่เป็นอันตรายต่อเนื่องทุกปี

๒.๒.๓ อบรมและส่งเสริมการประกอบอาชีพเพื่อเสริมรายได้หลังฤดูการทำนา ทำไร่ พร้อมทั้งหาตลาดรองรับผลผลิต

๒.๒.๔ สนับสนุน / ส่งเสริมการศึกษาขั้นพื้นฐานที่จำเป็นให้กับเด็ก เยาวชนและประชาชน

๓. ศักยภาพของชุมชนและพื้นที่

๑.สภาพภูมิประเทศส่วนใหญ่เป็นที่ลุ่มนาดอน เหมาะแก่การเพาะปลูกพืชทางการเกษตรกรรม ทำไร่นา

๒.ทรัพยากรธรรมชาติ ยังไม่สามารถนำมาพัฒนาเป็นการอุตสาหกรรมได้



## การวิเคราะห์ข้อมูลในด้านต่างๆ (SWOT Analysis)

| วิเคราะห์ข้อมูลด้านเศรษฐกิจ                                                                                                                                                                                                                                                                                                                                                                                                                                                                                                   |                                                                                                                                                                                                                                                                                                                                                                                                                |
|-------------------------------------------------------------------------------------------------------------------------------------------------------------------------------------------------------------------------------------------------------------------------------------------------------------------------------------------------------------------------------------------------------------------------------------------------------------------------------------------------------------------------------|----------------------------------------------------------------------------------------------------------------------------------------------------------------------------------------------------------------------------------------------------------------------------------------------------------------------------------------------------------------------------------------------------------------|
| จุดแข็ง (Strength)                                                                                                                                                                                                                                                                                                                                                                                                                                                                                                            | โอกาส(Opportunity)                                                                                                                                                                                                                                                                                                                                                                                             |
| <ol style="list-style-type: none"> <li>๑. มีพื้นที่การเกษตร</li> <li>๒. มีแหล่งน้ำชลประทานที่สามารถส่งน้ำเพื่อการเกษตร</li> <li>๓. สภาพพื้นที่เอื้อต่อการประกอบอาชีพเกษตร</li> <li>๔. มีแหล่งผลิตสินค้าเกษตรที่สำคัญ เช่น ข้าว มันสำปะหลัง และโค</li> <li>๕. มีการปลูกไม้ผลเช่น มะม่วงตามฤดูกาล</li> <li>๖. มีการจัดตั้งกลุ่มเกษตรกร</li> <li>๗. หน่วยงานราชการมีการประสานงานที่เข้มแข็ง</li> <li>๘. เกษตรกรและกลุ่มเกษตรกรมีความเข้มแข็ง มีวิถีชีวิตแบบเกษตรกรและใช้ภูมิปัญญาท้องถิ่น</li> </ol>                             | <ol style="list-style-type: none"> <li>๑. นโยบายของรัฐเอื้อต่อภาคการเกษตร ส่งเสริมการเกษตร</li> <li>๒. รัฐบาลมีการส่งเสริมภูมิปัญญาท้องถิ่น</li> <li>๓. มีตลาดกลางในการรับซื้อ</li> <li>๔. ราคาผลผลิตทางการเกษตรมีแนวโน้มสูงซึ่ง</li> <li>๕. มีแนวโน้มความต้องการเกี่ยวกับสินค้าหรือผลผลิตทางการเกษตรมากขึ้น เช่น มะม่วงตามฤดูกาล สูงขึ้น</li> <li>๖. ความต้องการของตลาดมีแนวโน้มสูงขึ้น</li> </ol>            |
| จุดอ่อน ( Weakness)                                                                                                                                                                                                                                                                                                                                                                                                                                                                                                           | ภาวะคุกคาม (Threat)                                                                                                                                                                                                                                                                                                                                                                                            |
| <ol style="list-style-type: none"> <li>๑. พื้นที่การเกษตรในบางส่วนระบบชลประทานในการทำการเกษตรยังไม่ทั่วถึง</li> <li>๒. ดินมีความอุดมสมบูรณ์ต่ำ</li> <li>๓. สินค้าการเกษตรที่จำหน่ายเป็นวัตถุดิบมีราคาต่ำ</li> <li>๔. แหล่งน้ำธรรมชาติเสื่อมโทรม</li> <li>๕. ผลผลิตขาดคุณภาพ มีสารพิษตกค้าง</li> <li>๖. การเพาะปลูกเปลี่ยนแปลงไปตามราคาสินค้าอย่างไร้ทิศทางขาดการวางแผน</li> <li>๗. ปริมาณผลผลิตต่อไร่อยู่ในระดับต่ำ เช่น มันสำปะหลัง</li> <li>๘. เกษตรกร ขาดทักษะ เทคโนโลยีการผลิตที่ดีเพื่อเพิ่มผลผลิตทางการเกษตร</li> </ol> | <ol style="list-style-type: none"> <li>๑. ราคาผลผลิตทางการเกษตรมีราคาที่ไม่แน่นอนและขึ้นอยู่กับพ่อค้าคนกลาง</li> <li>๒. ภัยธรรมชาติและสภาพแวดล้อมมีการเปลี่ยนแปลง</li> <li>๓. ภาวะเศรษฐกิจโลกมีการเปลี่ยนแปลงทำให้ต้นทุนการผลิตสูงขึ้น</li> <li>๔. ภัยคุกคามด้านโรคทางการเกษตร โรคพืชและแมลงต่างๆส่งผลกระทบต่อการผลิตและคุณภาพผลผลิต</li> <li>๕. การเมืองที่ไม่แน่นอนและยังมีความขัดแย้งทางการเมือง</li> </ol> |

| <b>วิเคราะห์ข้อมูลด้านสังคม</b>                                                                                                                                                                                                                                                                                                                                                                                                                                                                                                                                                                                  |                                                                                                                                                                                                                                                                                                                                                                                                                                                                                                                                                                                                              |
|------------------------------------------------------------------------------------------------------------------------------------------------------------------------------------------------------------------------------------------------------------------------------------------------------------------------------------------------------------------------------------------------------------------------------------------------------------------------------------------------------------------------------------------------------------------------------------------------------------------|--------------------------------------------------------------------------------------------------------------------------------------------------------------------------------------------------------------------------------------------------------------------------------------------------------------------------------------------------------------------------------------------------------------------------------------------------------------------------------------------------------------------------------------------------------------------------------------------------------------|
| <b>จุดแข็ง (Strength)</b>                                                                                                                                                                                                                                                                                                                                                                                                                                                                                                                                                                                        | <b>โอกาส(Opportunity)</b>                                                                                                                                                                                                                                                                                                                                                                                                                                                                                                                                                                                    |
| <p>๑. มีการจัดระบบการศึกษา ประกอบด้วย การศึกษาในระบบ การศึกษานอกระบบ การศึกษาเด็กก่อนวัยเรียน</p> <p>๒. ครอบครัวให้ความสำคัญกับการศึกษา</p> <p>๓. มีวัฒนธรรมท้องถิ่นเป็นของตัวเอง</p> <p>๔. มีคณาจารย์เชื่อมโยงทุกหมู่บ้านสะดวกในการเดินทาง</p> <p>๕. มีการประชุมสัมมนาแสดงความคิดเห็นมีการมีส่วนร่วม</p> <p>๖. มีศาสนาเป็นที่ยึดเหนี่ยวจิตใจ</p> <p>๗. มีภูมิปัญญาท้องถิ่นที่เข้มแข็ง สามารถสร้างองค์ความรู้</p> <p>๘. มีสถาบันการศึกษา และสถานีนอนามัยครอบคลุมในพื้นที่</p> <p>๙. มีหน่วยกู้ชีพนำส่งผู้ป่วยไปยังสถานพยาบาล</p> <p>๑๐. มีบุคลากรที่มีความรู้ในด้านสวัสดิการสังคม พร้อมขับเคลื่อนและบูรณาการ</p> | <p>๑. ตำบลนาเชือกอยู่ในกลุ่มที่มีความเข้มแข็งทางการศึกษา</p> <p>๒. รัฐบาลมีนโยบายส่งเสริมการศึกษา วัฒนธรรม ภูมิปัญญาท้องถิ่น</p> <p>๓. มีการกำหนดหน้าที่เกี่ยวกับการบริการสาธารณะ</p> <p>๔. มีองค์กรที่ให้บริการสาธารณะเพื่อสร้างความเข้มแข็งในงานสังคม</p> <p>๕. มีการสนับสนุนการเกษตรทำให้แรงงานคืนถิ่น</p> <p>๖. มีการถ่ายโอนภารกิจในด้านต่างๆ</p> <p>๗. มีการสนับสนุนงบประมาณจากทางภาครัฐเกี่ยวกับการบริการสังคม</p> <p>๘. มีกฎหมายการกระจายอำนาจให้ อปท.บริหารจัดการในด้านต่างๆรวมทั้งสังคม</p> <p>๙. มีงบประมาณสนับสนุนทางภาครัฐในด้านสาธารณสุข</p> <p>๑๐. มีนโยบายที่เอื้อต่อการจัดสวัสดิการสังคม</p> |
| <b>จุดอ่อน ( Weakness)</b>                                                                                                                                                                                                                                                                                                                                                                                                                                                                                                                                                                                       | <b>ภาวะคุกคาม (Threat)</b>                                                                                                                                                                                                                                                                                                                                                                                                                                                                                                                                                                                   |
| <p>๑. ปัญหาครอบครัวส่งผลต่อชุมชนและสังคม</p> <p>๒. เด็กขาดการเอาใจใส่จากผู้ปกครองเพราะต้องไปทำงานต่างถิ่น</p> <p>๓. ขาดการต่อยอดภูมิปัญญาท้องถิ่นและองค์ความรู้ท้องถิ่น</p> <p>๔. ขาดแหล่งเรียนรู้พื้นที่แสดงออกอย่างสร้างสรรค์</p> <p>๕. การประชาสัมพันธ์ไม่ทั่วถึงทำให้ประชาชนขาดความเข้าใจ</p> <p>๖. การบูรณาการของทุกภาคส่วนในด้านครอบครัวและสังคมไม่มีความต่อเนื่อง</p> <p>๗. การจัดสวัสดิการ อุปกรณ์ที่ทันสมัยและบุคลากรมีไม่เพียงพอ</p> <p>๘. การสนับสนุนและพัฒนาศักยภาพในด้านสังคม</p>                                                                                                                   | <p>๑. รายได้ของประชาชนทำให้ไม่สามารถส่งบุตรหลานเรียนต่อในระดับสูง</p> <p>๒. ค่านิยมในการส่งบุตรหลานเข้าเรียนในสถานศึกษาที่มีชื่อเสียง</p> <p>๓. การเปลี่ยนแปลงนโยบายทางการศึกษาของรัฐบาลทำให้การจัดการศึกษาเปลี่ยนแปลงบ่อย</p> <p>๔. อิทธิพลของวัฒนธรรมต่างชาติเข้ามาทำลายวัฒนธรรมท้องถิ่น</p> <p>๕. ประชาชนมีความแตกความสามัคคี</p> <p>๖. ภาวะเศรษฐกิจตกต่ำหรือชłodตัวทำให้คนเห็นแก่ประโยชน์ส่วนตนมากกว่าส่วนรวม</p> <p>๗. ปัญหาสังคม ความยากจน อาชญากรรม ปัญหายาเสพติดและปัญหาสุขภาพ</p> <p>๘. พฤติกรรมการบริโภคไม่เอื้อต่อการสร้างสุขภาพ</p>                                                              |

| วิเคราะห์ข้อมูลด้านทรัพยากรธรรมชาติและสิ่งแวดล้อม                                                                                                                                           |                                                                                                                                                                                                                                             |
|---------------------------------------------------------------------------------------------------------------------------------------------------------------------------------------------|---------------------------------------------------------------------------------------------------------------------------------------------------------------------------------------------------------------------------------------------|
| จุดแข็ง (Strength)                                                                                                                                                                          | โอกาส (Opportunity)                                                                                                                                                                                                                         |
| ๑. มีทรัพยากรทางน้ำที่เอื้อต่อการเกษตร<br>๒. มีทรัพยากรป่าไม้จำนวน ๓ แห่ง<br>๓. มีทรัพยากรดินที่เอื้อต่อการเกษตร<br>๔. มีสภาพภูมิอากาศที่เอื้ออำนวยต่อการทำการเกษตร                         | ๑. นโยบายรัฐเอื้อต่อการสนับสนุนส่งเสริมและอนุรักษ์ทรัพยากรธรรมชาติ<br>๒. มีหน่วยงานทางภาครัฐให้การสนับสนุนในการช่วยเหลือด้านต่างๆ<br>๓. ประชาชนในพื้นที่ให้ความสำคัญต่อการอนุรักษ์<br>๔. มีการใช้ภูมิปัญญาท้องถิ่นในการบริหารจัดการอนุรักษ์ |
| จุดอ่อน (Weakness)                                                                                                                                                                          | ภาวะคุกคาม (Threat)                                                                                                                                                                                                                         |
| ๑. พื้นที่การเกษตรในบางส่วนทรัพยากรน้ำในการทำการเกษตรยังไม่ทั่วถึง<br>๒. ดินมีความอุดมสมบูรณ์ต่ำ<br>๓. แหล่งน้ำธรรมชาติเสื่อมโทรม<br>๔. มีสารพิษตกค้างในดิน<br>๕. ทรัพยากรป่าไม้มีจำนวนน้อย | ๑. ภัยธรรมชาติและสภาพแวดล้อมมีการเปลี่ยนแปลง<br>๒. มีการลักลอบตัดต้นไม้<br>๓. มีการใช้สารเคมีมากขึ้น<br>๔. การเมืองที่ไม่แน่นอนและยังมีความขัดแย้งทางการเมืองทำให้ไม่เห็นความสำคัญต่อการพัฒนาและการอนุรักษ์                                 |

| วิเคราะห์ข้อมูลด้านความมั่นคงและความสงบเรียบร้อย                                                                                                                                                                                                                                                                                                                                                                                                                                                          |                                                                                                                                                                                                                                                                                                                                                                                                                                                                 |
|-----------------------------------------------------------------------------------------------------------------------------------------------------------------------------------------------------------------------------------------------------------------------------------------------------------------------------------------------------------------------------------------------------------------------------------------------------------------------------------------------------------|-----------------------------------------------------------------------------------------------------------------------------------------------------------------------------------------------------------------------------------------------------------------------------------------------------------------------------------------------------------------------------------------------------------------------------------------------------------------|
| จุดแข็ง (Strength)                                                                                                                                                                                                                                                                                                                                                                                                                                                                                        | โอกาส(Opportunity)                                                                                                                                                                                                                                                                                                                                                                                                                                              |
| ๑. มีการจัดระบบการมีส่วนร่วมในการจัดระเบียบภายในหมู่บ้าน การจัดประชุมประชาคมคัดกรอง สอดส่องและมีการเข้าร่วมเวรยามหมู่บ้าน<br>๒. มีสถาบันที่ให้ความรู้เกี่ยวกับการจัดระเบียบสังคม<br>๓. ครอบครัวให้ความสำคัญกับความสงบเรียบร้อย<br>๔. มีวัฒนธรรมท้องถิ่นที่เป็นเครื่องมือในการบริหารกำกับดูแล<br>๕. มีการประชุมสัมมนาแสดงความคิดเห็นมีการมีส่วนร่วม<br>๖. มีศาสนาเป็นที่ยึดเหนี่ยวจิตใจ<br>๗. มีภูมิปัญญาท้องถิ่นที่เข้มแข็ง สามารถสร้างองค์ความรู้<br>๘. มีบุคลากรเพียงพอต่อการให้ความรู้และการเข้าควบคุม | ๑. ตำบลนาเชือกอยู่ในกลุ่มที่มีความเข้มแข็งทางด้านการมีส่วนร่วมในการจัดระเบียบสังคม<br>๒. รัฐบาลมีนโยบายส่งเสริมการจัดระเบียบสังคมและความมั่นคง<br>๓. มีองค์กรที่ให้บริการสาธารณะเพื่อสร้างความเข้มแข็งในงานสังคม<br>๔. มีการสนับสนุนจากหน่วยงานอื่นเพื่อการจัดระเบียบสังคม<br>๕. มีการถ่ายโอนภารกิจในด้านต่างๆ<br>๖. มีการสนับสนุนงบประมาณจากทางภาครัฐเกี่ยวกับการบริการสังคมและความมั่นคง<br>๗. มีงบประมาณสนับสนุนทางภาครัฐในด้านความมั่นคงและความสงบเรียบร้อย |

| จุดอ่อน ( Weakness)                                                     | ภาวะคุกคาม (Threat)                                                       |
|-------------------------------------------------------------------------|---------------------------------------------------------------------------|
| ๑. ปัญหาครอบครัวส่งผลกระทบต่อชุมชนและสังคม                              | ๑. รายได้ของประชาชนทำเป็นต้นเหตุการล้ม<br>ก่อความไม่สงบและปัญหาเสียดิน    |
| ๒. เด็กขาดการเอาใจใส่จากผู้ปกครองเพราะ<br>ต้องไปทำงานต่างถิ่น           | ๒. ค่านิยมในการทำให้เป็นปัญหาความมั่นคง                                   |
| ๓. ขาดการต่อยอดภูมิปัญญาท้องถิ่นและองค์<br>ความรู้ท้องถิ่น              | ๓. การเปลี่ยนแปลงนโยบายทางด้านความ<br>มั่นคงทำให้ไม่สามารถดำเนินการต่อได้ |
| ๔. ขาดแหล่งเรียนรู้พื้นที่แสดงออกอย่าง<br>สร้างสรรค์                    | ๔. ประชาชนมีความแตกความสามัคคี                                            |
| ๕. ประชาชนขาดจิตสำนึกความมั่นคงและ<br>การจัดระเบียบสังคม                | ๕. ภาวะเศรษฐกิจตกต่ำหรือชะลอเป็นสาเหตุ<br>ปัญหาความมั่นคง                 |
| ๖. การบูรณาการของทุกภาคส่วนในด้าน<br>ครอบครัวและสังคมไม่มีความต่อเนื่อง | ๖. ปัญหาสังคม ความยากจน อาชญากรรม<br>ปัญหาเสียดินและปัญหาสุขภาพ           |
| ๗. การสนับสนุนและพัฒนาศักยภาพในด้าน<br>สังคมไม่เพียงพอ                  | ๗. สื่อให้ความสนใจเรื่องคุณธรรม จริยธรรม<br>น้อยเกินไป                    |

การวิเคราะห์ศักยภาพขององค์การบริหารส่วนตำบลนาดี

(SWOT ANALYSIS)

### การวิเคราะห์ปัจจัยภายใน

#### ๑. จุดแข็ง

๑. ศักยภาพของผู้นำชุมชน ผู้นำชุมชนของทุกหมู่บ้านมีศักยภาพเพียงพอในการรับทราบข้อมูล  
ข่าวสาร มีส่วนร่วมในการแสดงความคิดเห็นเกี่ยวกับการบริหารงานขององค์กรทำให้เกิดการตรวจสอบจาก  
ประชาคมตำบล
๒. ความร่วมแรงร่วมใจของชุมชนในการจัดงานต่าง ๆ โดยมีศูนย์รวมจิตใจอยู่ที่วัด เช่น การจัด  
ประเพณีสงกรานต์และงานวันผู้สูงอายุ
๓. สถานที่ตั้งมีเส้นทางคมนาคมผ่านหลายสาย องค์การบริหารส่วนตำบลนาดี มีสภาพภูมิประเทศ  
ส่วนใหญ่เป็นที่ราบลุ่มเหมาะแก่การเพาะปลูก พืชทางการเกษตรกรรมทำนาและเลี้ยงสัตว์ และเป็นเส้นทาง  
ผ่านไปได้หลายอำเภอ เช่น อำเภอกมลาไสย อำเภोध้อขัย

#### ๒. จุดอ่อน

๑. ประชาชนยังไม่ให้ความร่วมมือในการพัฒนาเท่าที่ควร
๒. ประชาชนไม่มีเอกสารสิทธิ์ในที่ดินทำกินเป็นของตนเอง
๓. ประชาชนส่วนมากขาดการรวมกลุ่มกันให้เข้มแข็ง ทำให้ขาดโอกาสในการได้รับงบประมาณ  
อุดหนุนจากหน่วยงานของรัฐ
๔. ผลผลิตทางการเกษตรราคาต่ำ

## การวิเคราะห์ปัจจัยภายนอก

### ๑. โอกาส

๑. แนวนโยบายการช่วยเหลือจากหน่วยงานของรัฐในหลายโครงการ เช่น การรับจดทะเบียนคนยากจนและปัญหาสังคมแบบบูรณาการที่ใช้เป็นข้อมูลสำหรับนำไปแก้ปัญหาในภาพรวม

๒. มีพื้นที่ติดกับชุมชนเมือง เช่น อำเภอยางตลาด ตัวจังหวัดกาฬสินธุ์ทำให้ประชาชนได้รับรู้ข่าวสารที่ทันสมัยและรวดเร็ว

### ๒. อุปสรรค

๑. ภัยธรรมชาติ ได้แก่ น้ำท่วม ทำให้พืชผลทางการเกษตรที่เพาะปลูกไว้ได้รับความเสียหาย

๒. การรับเอาวัฒนธรรมจากชุมชนในเมืองและเมืองหลวงเข้ามาใช้ในการดำรงชีวิตมากขึ้น เช่น การเห็นแก่ตัวมากขึ้น การเอาวัดเอาเปรียบผู้อื่น

๓. การถูกเอาวัดเอาเปรียบจากพ่อค้าคนกลาง และกลุ่มนายทุน

## วิสัยทัศน์ พันธกิจ และจุดมุ่งหมายเพื่อการพัฒนา

### ยุทธศาสตร์การพัฒนาคำบล

- @ วิสัยทัศน์ตำบล
- @ พันธกิจตำบล
- @ เป้าประสงค์ตำบล
- @ ประเด็นยุทธศาสตร์ตำบล
- @ กรอบการดำเนินงานตามยุทธศาสตร์การพัฒนาคำบล
- @ สรุปกรอบยุทธศาสตร์การพัฒนาคำบลแบบบูรณาการ

วิสัยทัศน์  
องค์การบริหารส่วนตำบลนาดี

การคมนาคมสะดวก  
เศรษฐกิจดี  
มีความรู้ทันสมัย  
ก้าวไกลทางวัฒนธรรม  
เลิศล้ำทางการศึกษา  
พัฒนาเกษตรผสมผสาน

พันธกิจ (Mission)  
ขององค์การบริหารส่วนตำบลนาดี

๑. จัดให้มีและบำรุงรักษาทางบกและทางน้ำ
๒. บำรุงและส่งเสริมการประกอบอาชีพของประชาชน
๓. ส่งเสริมการศึกษา
๔. ส่งเสริมและอนุรักษ์วัฒนธรรมท้องถิ่น
๕. การทำเกษตรแบบผสมผสานและพอเพียง
๖. ส่งเสริมการสาธารณสุข

## จุดมุ่งหมายเพื่อการพัฒนา

### ๑. นโยบาย

#### ๑.๑ ด้านโครงสร้างพื้นฐาน

๑.๑.๑ พัฒนาและปรับปรุงถนนการคมนาคม ภายในและระหว่างหมู่บ้านให้มีถนนคอนกรีตครบทุกสาย

๑.๑.๒ ปรับปรุงและจัดให้มีแหล่งน้ำกินน้ำใช้ และแหล่งน้ำเพื่อการเกษตรให้เพียงพอแก่ความต้องการของประชาชน

๑.๑.๓ ประสานงานและให้ความร่วมมือกับหน่วยงานที่เกี่ยวข้องในเรื่องการจัดทำเอกสารสิทธิให้กับราษฎรมีสิทธิในที่ทำกินอย่างถูกต้องตามกฎหมาย

๑.๑.๔ จัดให้มีการปรับปรุง ขยายเขตบริการไฟฟ้า ไฟแสงสว่าง ให้สามารถบริการได้อย่างเพียงพอ

#### ๑.๒ ด้านคุณภาพชีวิตและการสาธารณสุข

๑.๒.๑ ส่งเสริมให้เด็กที่จบการศึกษาภาคบังคับให้ได้มีโอกาสศึกษาต่อและมีกิจกรรมด้านวิชาชีพ

๑.๒.๒ ส่งเสริมการสนับสนุนการจัดบริการสาธารณสุขในระดับหมู่บ้าน ตามรูปแบบการสาธารณสุขมูลฐาน

๑.๒.๓ พัฒนาคุณภาพสมองของประชาชนไทย ส่งเสริมให้มีการใช้เกลือและสารไอโอดีนทุกหลังคาเรือน

#### ๑.๓ ด้านการประกอบอาชีพ การมีงานทำและรายได้

๑.๓.๑ ส่งเสริมให้มีการประกอบอาชีพเสริม หรืออุตสาหกรรมและพัฒนาการหัตถกรรมในครัวเรือนพร้อมทั้งจัดหาตลาดรองรับผลผลิต

๑.๓.๒ ส่งเสริมการประกอบอาชีพเลี้ยง ไก่-สุกร-โค-กระบือ ไข่ใช้บริโภคและใช้งานการเกษตร

๑.๓.๓ ส่งเสริมให้มีการแปรรูปผลผลิตทางการเกษตรเพื่อเพิ่มราคาของผลิตผลโดยจัดหาตลาดและวิทยาการอบรมให้ความรู้

๑.๓.๔ ส่งเสริมให้มีการประกอบไร่นาสวนผสม เพื่อลดอัตราเสี่ยงในการขาดทุนและตลาดที่จะรองรับ

#### ๑.๔ ด้านอนุรักษ์ธรรมชาติและสิ่งแวดล้อมและวัฒนธรรม

๑.๔.๑ พัฒนาและปรับปรุงทรัพยากรธรรมชาติสภาพแวดล้อมให้เป็นสถานที่พักผ่อน ปลูกไม้

๑.๔.๒ ส่งเสริมและอนุรักษ์ประเพณี ศิลปวัฒนธรรมพื้นบ้าน เช่น ประเพณีสงกรานต์ประเพณีแห่เทียนเข้าพรรษา เป็นต้น

๑.๔.๓ ส่งเสริมการปลูกป่าตามสองข้างถนนลูกรัง หัวไร่ ปลายนา เพื่อเพิ่มพื้นที่ของป่าไม้

#### ๑.๕ ด้านการพัฒนาและปรับปรุงสำนักงานองค์การบริหารส่วนตำบล

๑.๕.๑ ปรับปรุงสำนักงานองค์การบริหารส่วนตำบล เพื่อรองรับการให้บริการประชาชนอย่างมีประสิทธิภาพ

๑.๕.๒ ปรับปรุงการบริการประชาชนให้ได้รับความ สะดวกและรวดเร็วประหยัดเวลา เพิ่มประสิทธิภาพในการปฏิบัติงานของเจ้าหน้าที่ในการจัดเก็บภาษีอากร

๑.๕.๓ เร่งรัด/จัดทำแผนที่ภาษี เพื่อให้สามารถบริการประชาชนและเป็นการเพิ่มรายได้ขององค์การบริหารส่วนตำบล

## ๒. วัตถุประสงค์

- ๒.๑ เพื่อให้ประชาชนมีความเป็นอยู่และมีปัจจัยพื้นฐานในการดำรงชีวิตที่ดีขึ้น
- ๒.๒ เพื่อพัฒนาคนซึ่งเป็นปัจจัยสำคัญของการพัฒนาประเทศชาติให้มีคุณภาพและมีสุขภาพถ้วนหน้า สามารถพึ่งตนเอง ทางด้านสาธารณสุขตามวิธีการสาธารณสุขมูลฐานได้
- ๒.๓ เพื่อเพิ่มผลผลิตรายได้ และ การมีงานทำ ลดปัญหาการอพยพไปทำงานต่างจังหวัด
- ๒.๔ เพื่ออนุรักษ์ทรัพยากรธรรมชาติ ประเพณีและศิลปวัฒนธรรมที่ดีให้คงอยู่ต่อไป
- ๒.๕ เพื่อรองรับการให้บริการประชาชนอย่างมีประสิทธิภาพ

## ๓. ลำดับความสำคัญ

๓.๑ การคมนาคมระหว่างหมู่บ้านและภายในหมู่บ้านไม่สะดวกเนื่องจากผิวจราจรชำรุด/ถนนคอนกรีตยังไม่

ครบทุกสาย

- ๓.๒ การขาดแคลนแหล่งน้ำเพื่อการเกษตร
- ๓.๓ แหล่งน้ำกินน้ำใช้ในพื้นที่ไม่เพียงพอตลอดทั้งปี ต้องหาซื้อจากหมู่บ้านอื่น
- ๓.๔ ผลผลิตทางการเกษตร ราคา รายได้ตกต่ำไม่คุ้มทุนการผลิต และไม่มีตลาดรองรับ
- ๓.๕ การบริการสาธารณสุขในหมู่บ้านไม่ต่อเนื่องเพราะ อสม.ที่ทำหน้าที่ให้บริการไม่ได้มีการอบรมอย่างต่อเนื่อง

พันธกิจ ( Mission)

๑. การพัฒนาท้องถิ่น โดยยึดแนวทางการมีส่วนร่วมของชุมชน และยึดถือขนบธรรมเนียมและประเพณี อันดีงามของท้องถิ่น

๒. ปรับปรุง โครงสร้างพื้นฐานให้ประชาชนในท้องถิ่นได้รับความสะดวก

๓. ส่งเสริมให้ประชาชนในท้องถิ่นมีการพัฒนาอาชีพตามศักยภาพของพื้นที่ตามแนวทางเศรษฐกิจ

พอเพียง

๔. ส่งเสริมการป้องกันและปราบปรามยาเสพติด และความสงบเรียบร้อย โดยประสานงานกับชุมชนและ ส่วนราชการที่เกี่ยวข้อง

๕. เพิ่มศักยภาพของบุคลากรในการบริหาร และจัดการองค์กรอย่างมีประสิทธิภาพตามหลักธรรมาภิบาล

๖. ส่งเสริมการค้าการลงทุนและการท่องเที่ยว

๗. อนุรักษ์ ฟื้นฟูทรัพยากรธรรมชาติและสิ่งแวดล้อมเพื่อการพัฒนาอย่างยั่งยืน



### จุดมุ่งหมาย

๑. ยกระดับการคมนาคมและสาธารณูปโภคต่างๆได้มาตรฐานเพียงพอ สะดวกรวดเร็ว
๒. ส่งเสริมความเข้มแข็งของชุมชน โดยการมีส่วนร่วมของประชาชนในทุกๆด้าน
๓. ส่งเสริมอาชีพและยกระดับรายได้ให้แก่ประชาชน
๔. ส่งเสริมกิจกรรมนันทนาการและสืบสานศิลปวัฒนธรรม ภูมิปัญญาชาวบ้าน
๕. ลดภาระการขาดแคลนน้ำเพื่ออุปโภคบริโภคและเพื่อการเกษตร
๖. ส่งเสริม พัฒนา พื้นฟู อนุรักษ์ ทรัพยากรธรรมชาติและสิ่งแวดล้อม
๗. การส่งเสริมและพัฒนาระบบบริหารจัดการบ้านเมืองที่ดีตามหลักธรรมาภิบาล
๘. ลดปัญหายาเสพติดและความไม่สงบเรียบร้อยในพื้นที่
๙. การค้าการลงทุนและการท่องเที่ยวในพื้นที่มีเพิ่มมากขึ้น

## บทที่ ๓ แผนยุทธศาสตร์

๓.๑ กรอบแนวคิดในการจัดทำยุทธศาสตร์การพัฒนาท้องถิ่น

๓.๑.๑ ยุทธศาสตร์ที่สำคัญของชาติ

การจัดทำแผนยุทธศาสตร์ขององค์การบริหารส่วนตำบลนาดีมีความสอดคล้องเชื่อมโยงกับ นโยบาย และยุทธศาสตร์ในระดับต่างๆ เช่น แผนพัฒนาเศรษฐกิจและสังคมแห่งชาติ ฉบับที่ ๑๑ (พ.ศ.๒๕๕๕-๒๕๕๙) แผนการบริหารราชการแผ่นดิน ยุทธศาสตร์ประเทศ (Country Strategy) ยุทธศาสตร์การพัฒนาเพื่อเสริมความมั่นคงของชาติ ยุทธศาสตร์หลักของคณะรักษาความมั่นคงแห่งชาติ (คสช.) ค่านิยมหลักของคนไทย และยุทธศาสตร์การเข้าสู่ประชาคมอาเซียน แนวทางการดำเนินการเตรียมความพร้อมเพื่อเข้าสู่ประชาคมอาเซียน ขององค์กรปกครองส่วนท้องถิ่น ยุทธศาสตร์การพัฒนาเชิงพื้นที่ภาคตะวันออกเฉียงเหนือ ยุทธศาสตร์การพัฒนา จังหวัด ยุทธศาสตร์การพัฒนาขององค์กรปกครองส่วนท้องถิ่นในเขตจังหวัดกาฬสินธุ์ นโยบายของผู้บริหาร องค์การบริหารส่วนตำบลนาดี เป็นต้น แผนยุทธศาสตร์การพัฒนาขององค์การบริหารส่วนตำบลนาดี เป็นเครื่องมือที่สำคัญในการกำหนดทิศทางการพัฒนาตำบลตามอำนาจหน้าที่ที่กำหนดไว้ในพระราชบัญญัติกำหนด แผนและขั้นตอนการกระจายอำนาจให้แก่องค์กรปกครองส่วนท้องถิ่น พ.ศ. ๒๕๔๒ เป็นแผนที่เกิดจากการมีส่วนร่วมของประชาชนในการร่วมแสดงความคิดเห็นเกี่ยวกับปัญหา ความต้องการของประชาชนเอง ซึ่งจะทำให้การ แก้ไขปัญหาเป็นไปอย่างถูกต้องตรงกับปัญหาที่เกิดขึ้นจริง ทำให้ประชาชนได้รับประโยชน์สูงสุดจากการ ดำเนินงานขององค์การบริหารส่วนตำบลนาดี สำหรับแนวคิดที่สำคัญที่เป็นแนวทางในการจัดทำแผนยุทธศาสตร์ ขององค์การบริหารส่วนตำบลนาดี มีดังต่อไปนี้

๑. แผนพัฒนาเศรษฐกิจและสังคมแห่งชาติ ฉบับที่ ๑๑ ได้กำหนดวิสัยทัศน์ พันธกิจ วัตถุประสงค์และ เป้าหมาย ยุทธศาสตร์และแนวทางการพัฒนาที่มีลำดับความสำคัญสูง

แผนพัฒนาฯ ฉบับที่ ๑๑ เป็นแผนยุทธศาสตร์ที่ชี้นำทิศทางการพัฒนาประเทศระยะกลาง เพื่อมุ่งสู่ วิสัยทัศน์ระยะยาว ที่ทุกภาคส่วนในสังคมไทยได้เห็นพ้องร่วมกันกำหนดเป็นวิสัยทัศน์ปี พ.ศ ๒๕๗๐ ซึ่งกำหนด ไว้ว่า “คนไทยภาคภูมิใจในความเป็นไทย มีมิตรไมตรีบนวิถีชีวิตแห่งความพอเพียง ยึดมั่นในวัฒนธรรม ประชาธิปไตย และหลักธรรมาภิบาล การบริการสาธารณะขั้นพื้นฐานที่ทั่วถึง มีคุณภาพ สังคมมีความปลอดภัย และมั่นคง อยู่ในสภาวะแวดล้อมที่ดี เกื้อกูลและเอื้ออาทรซึ่งกันและกัน ระบบการผลิตเป็นมิตรกับสิ่งแวดล้อม มีความมั่นคงด้านอาหารและพลังงาน อยู่บนฐานทางเศรษฐกิจที่พึ่งตนเองและแข่งขันได้ในเวทีโลก สามารถอยู่ในประชาคมภูมิภาคและโลกได้อย่างมีศักดิ์ศรี”

๑.๑ วิสัยทัศน์

“สังคมอยู่ร่วมกันอย่างมีความสุข ด้วยความเสมอภาค เป็นธรรม และมีภูมิคุ้มกันต่อการเปลี่ยนแปลง”

## ๑.๒ พันธกิจ

๑.) สร้างสังคมเป็นธรรมและเป็นสังคมที่มีคุณภาพ ทุกคนมีความมั่นคงในชีวิต ได้รับการคุ้มครองทางสังคมที่มีคุณภาพอย่างทั่วถึงและเท่าเทียม มีโอกาสเข้าถึงทรัพยากรและกระบวนการยุติธรรมอย่างเสมอภาค ทุกภาคส่วนได้รับการเสริมพลังให้สามารถมีส่วนร่วมในกระบวนการพัฒนา ภายใต้ระบบบริหารจัดการภาครัฐที่โปร่งใส เป็นธรรม

๒.) พัฒนาคุณภาพคนไทยให้มีคุณธรรม เรียนรู้ตลอดชีวิต มีทักษะและการดำรงชีวิตอย่างเหมาะสมในแต่ละช่วงวัย สถาบันทางสังคมและชุมชนท้องถิ่นมีความเข้มแข็ง สามารถปรับตัวรู้เท่าทันกับการเปลี่ยนแปลง

๓.) พัฒนาฐานการผลิตและบริการให้เข้มแข็งและมีคุณภาพบนฐานความรู้ ความคิดสร้างสรรค์ และภูมิปัญญา สร้างความมั่นคงด้านอาหารและพลังงาน ปรับโครงสร้างการผลิตและการบริโภคให้เป็นมิตรกับสิ่งแวดล้อม พร้อมสร้างความเชื่อมโยงกับประเทศในภูมิภาคเพื่อความมั่นคงทางเศรษฐกิจและสังคม

๔.) สร้างความมั่นคงของฐานทรัพยากรธรรมชาติและสิ่งแวดล้อม สนับสนุนการมีส่วนร่วมของชุมชนร่วมทั้งสร้างภูมิคุ้มกันเพื่อรองรับผลกระทบจากการเปลี่ยนแปลงสภาพภูมิอากาศและภัยพิบัติทางธรรมชาติ

## ๑.๓ วัตถุประสงค์และเป้าหมาย

### วัตถุประสงค์

๑) เพื่อเสริมสร้างสังคมที่เป็นธรรมและเป็นสังคมสันติสุข

๒) เพื่อพัฒนาคนไทยทุกกลุ่มวัยอย่างเป็นองค์รวมทั้งทางกาย ใจ สติปัญญา อารมณ์คุณธรรม จริยธรรม และสถาบันทางสังคมมีบทบาทหลักในการพัฒนาคนให้มีคุณภาพ

๓) เพื่อพัฒนาเศรษฐกิจให้เติบโตอย่างมีเสถียรภาพ คุณภาพ และยั่งยืน มีความเชื่อมโยงกับเครือข่ายการผลิตสินค้าและบริการบนฐานปัญญา นวัตกรรม และความคิดสร้างสรรค์ในภูมิภาคอาเซียน มีความมั่นคงทางอาหารและพลังงาน การผลิตและการบริโภคเป็นมิตรต่อสิ่งแวดล้อม นำไปสู่การเป็นสังคมคาร์บอนต่ำ

๔) เพื่อบริหารจัดการทรัพยากรธรรมชาติและสิ่งแวดล้อมให้เพียงพอต่อการรักษาสมดุลของระบบนิเวศ และเป็นฐานที่มั่นคงของการพัฒนาประเทศ

### ๔. เป้าหมายหลัก

๑) ความอยู่เย็นเป็นสุขและความสงบสุขของสังคมไทยเพิ่มขึ้น ความเหลื่อมล้ำในสังคมลดลง สัดส่วนผู้อยู่ใต้เส้นความยากจนลดลง และดัชนีภาพลักษณ์การคอร์รัปชันไม่ต่ำกว่า ๕.๐ คะแนน

๒) คนไทยมีการเรียนรู้อย่างต่อเนื่อง มีสุขภาวะดีขึ้น มีคุณธรรม จริยธรรม และสถาบันทางสังคมมีความเข้มแข็งมากขึ้น

๓) เศรษฐกิจเติบโตในอัตราที่เหมาะสมตามศักยภาพของประเทศ ให้ความสำคัญกับการเพิ่มผลิตภาพรวมไม่ต่ำกว่าร้อยละ ๓.๐ ต่อปี เพิ่มขีดความสามารถในการแข่งขันทางเศรษฐกิจของประเทศเพิ่มมูลค่าผลิตภัณฑ์ของวิสาหกิจขนาดกลางและขนาดย่อมต่อผลิตภัณฑ์มวลรวมในประเทศ ให้มีไม่ต่ำกว่าร้อยละ ๔.๐๐

๔) คุณภาพสิ่งแวดล้อมอยู่ในเกณฑ์มาตรฐาน เพิ่มประสิทธิภาพการลดการปล่อยก๊าซเรือนกระจก รวมทั้งเพิ่มพื้นที่ป่าไม้เพื่อรักษาสมดุลของระบบนิเวศ

## ๕. ตัวชี้วัด

๑) ดัชนีความอยู่เย็นเป็นสุข ดัชนีความสงบสุข สัดส่วนรายได้ระหว่างกลุ่มประชากรที่มีรายได้สูงสุดร้อยละ ๑๐.๐ กับกลุ่มที่มีรายได้ต่ำร้อยละ ๑.๐ สัดส่วนผู้อยู่ใต้เส้นความยากจน สัดส่วนแรงงานนอกระบบที่สามารถเข้าถึงการคุ้มครองทางสังคม และดัชนีภาพลักษณ์การคอร์รัปชัน

๒) จำนวนปีการศึกษาเฉลี่ยของคนไทย ผู้เรียนทุกระดับการศึกษามีคุณธรรมจริยธรรม สัดส่วนประชากรที่เข้าถึงโครงข่ายคมนาคมและอินเทอร์เน็ตความเร็วสูง จำนวนบุคลากรด้านการวิจัยและพัฒนา อัตราการป่วยด้วยโรคไม่ติดต่อ และดัชนีความอบอุ่นของครอบครัว

๓) อัตราการเจริญเติบโตทางเศรษฐกิจ อัตราเงินเฟ้อ ผลผลิตการผลิตรวม อันดับความสามารถในการแข่งขันทางเศรษฐกิจของประเทศ สัดส่วนมูลค่าผลิตภัณฑ์ของวิสาหกิจขนาดกลางและขนาดย่อมต่อผลิตภัณฑ์มวลรวมในประเทศ

๔) คุณภาพน้ำและอากาศ ร้อยละของพื้นที่ป่าไม้ต่อพื้นที่ประเทศ และสัดส่วนการปล่อยก๊าซเรือนกระจกต่อหัวเปรียบเทียบกับลำดับขั้นการพัฒนาที่แสดงโดยผลิตภัณฑ์มวลรวมในประเทศต่อหัว

## ๖. ยุทธศาสตร์การพัฒนา

การพัฒนาประเทศให้คนในสังคมอยู่ร่วมกันอย่างสงบสุข เศรษฐกิจเจริญเติบโตอย่างมีคุณภาพและยั่งยืน ภายใต้กระแสการเปลี่ยนแปลงทั้งภายในและภายนอกประเทศที่ปรับเปลี่ยนเร็ว คาดการณ์ได้ยากและซับซ้อนมากยิ่งขึ้น การพัฒนาในระยะแผนพัฒนาฯ ฉบับที่ ๑๑ ได้กำหนดทิศทางและยุทธศาสตร์การพัฒนาที่เหมาะสม โดยเร่งสร้างภูมิคุ้มกันเพื่อป้องกันปัจจัยเสี่ยง และเสริมรากฐานของประเทศด้านต่างๆ ให้เข้มแข็งควบคู่ไปกับการพัฒนาคนและสังคมไทยให้มีคุณภาพ มีโอกาสเข้าถึงทรัพยากรและได้รับประโยชน์จากการพัฒนาเศรษฐกิจและสังคมอย่างเป็นธรรม รวมทั้งสร้างโอกาสทางเศรษฐกิจด้วยฐานความรู้ และความคิดสร้างสรรค์บนพื้นฐานการผลิตและการบริโภคที่เป็นมิตรต่อสิ่งแวดล้อม นำไปสู่การพัฒนาประเทศที่มั่นคงและยั่งยืน ยุทธศาสตร์การพัฒนาที่สำคัญในระยะแผนพัฒนาฯ ฉบับที่ ๑๑ มีดังนี้

### ๖.๑ ยุทธศาสตร์การสร้างความเป็นธรรมในสังคม ให้ความสำคัญกับ

๑. การสร้างความมั่นคงทางเศรษฐกิจและสังคมให้ทุกคนในสังคมไทยควบคู่กับการเสริมสร้างขีดความสามารถในการจัดการความเสี่ยงและสร้างโอกาสในชีวิตให้แก่ตนเอง มุ่งปรับโครงสร้างเศรษฐกิจให้มีฐานการพัฒนาที่ทั่วถึงและยั่งยืน พัฒนาเศรษฐกิจฐานรากที่มีความหลากหลายและแข็งแกร่งมากขึ้น ส่งเสริมการจัดสรรทรัพยากรให้เกิดความเป็นธรรม ปรับโครงสร้างภาษีทั้งระบบให้สนับสนุนการกระจายรายได้และเป็นเครื่องมือสร้างความเป็นธรรมในการจัดสรรทรัพยากรและการถือครองทรัพย์สิน พัฒนาการใช้ประโยชน์เทคโนโลยีสารสนเทศและการเข้าถึงข้อมูลข่าวสารในการพัฒนาอาชีพ ส่งเสริมบทบาทของภาคธุรกิจเอกชนในการเสริมสร้างความมั่นคงทางเศรษฐกิจและสังคมแก่คนในสังคมไทย รวมทั้งยกระดับคุณภาพระบบการคุ้มครองทางสังคมให้ครอบคลุมทุกคนอย่างทั่วถึง สอดคล้องกับความต้องการและความจำเป็น

๒. การจัดบริการทางสังคมให้ทุกคนตามสิทธิขั้นพื้นฐาน เน้นการสร้างภูมิคุ้มกันระดับปัจเจก และสร้างการมีส่วนร่วมในกระบวนการตัดสินใจในการพัฒนาประเทศ มุ่งพัฒนาระบบบริการสาธารณะให้มีคุณภาพและมี

ช่องทางการเข้าถึงอย่างเท่าเทียมและทั่วถึง การจัดหาที่อยู่อาศัยของผู้มีรายได้น้อย การเข้าถึงระบบสาธารณสุขโรค พัฒนาระบบสวัสดิการทางสังคมให้มีคุณภาพและประสิทธิภาพ พัฒนาระบบการเงินฐานรากและระบบการออมที่หลากหลาย เสริมสร้างเจตคติด้านความเสมอภาคระหว่างหญิงและชาย และพัฒนาระบบฐานข้อมูลในการคุ้มครองทางสังคมให้ครอบคลุมประชาชนทุกคนตามสิทธิ และสามารถเข้าถึงบริการอย่างมีประสิทธิภาพ

๓. การเสริมสร้างพลังให้ทุกภาคส่วนสามารถเพิ่มทางเลือกการใช้ชีวิตในสังคมและมีส่วนร่วมในเชิงเศรษฐกิจ สังคม และการเมืองได้อย่างมีคุณค่าและศักดิ์ศรี ให้ทุกคนสามารถแสดงออกทางความคิดอย่างสร้างสรรค์ เพิ่มศักยภาพและขีดความสามารถของชุมชนในการจัดการปัญหาของชุมชนด้วยตนเอง สนับสนุนการรวมกลุ่มอาชีพที่สอดคล้องกับศักยภาพของพื้นที่ ส่งเสริมให้ภาคเอกชน ภาคประชาสังคมและองค์กรปกครองส่วนท้องถิ่นเป็นพลังร่วมในการพัฒนาสังคม พัฒนามาตรฐานระบบการคุ้มครองผู้บริโภคเพิ่มช่องทางการเข้าถึงข้อมูลและองค์ความรู้เกี่ยวกับสิทธิของผู้บริโภค ส่งเสริมบทบาทสตรีในระดับการบริหารและการตัดสินใจทั้งในระดับชาติและระดับท้องถิ่นเพื่อสนับสนุนการขับเคลื่อนการพัฒนาประเทศ

๔. การเสริมสร้างความสัมพันธ์ของคนในสังคมให้มีคุณค่าร่วมและตระหนักถึงผลประโยชน์ของสังคม และเสริมสร้างการบริหารราชการแผ่นดินที่มีประสิทธิภาพ โปร่งใส มีระบบตรวจสอบและการรับผิดชอบที่รัดกุม โดยสร้างค่านิยมใหม่ที่ยอมรับร่วมกันบนฐานของความไว้วางใจและเกื้อกูลกันในสังคม ส่งเสริมวัฒนธรรมการเมืองที่มีธรรมาภิบาลนำไปสู่การเป็นประชาธิปไตยที่ถูกต้องและเหมาะสม เสริมสร้างระบบบริหารราชการให้เข้มแข็งมีประสิทธิภาพ มีระบบถ่วงดุลอำนาจการตรวจสอบที่เข้มงวดและรอบด้าน พัฒนาข้าราชการให้มีคุณภาพสูง มีคุณธรรม จริยธรรมทางอาชีพ และมีความรับผิดชอบ ปฏิรูปการเมืองไทยทั้งระบบให้เป็นประชาธิปไตยของมวลชน สร้างความเท่าเทียมในกระบวนการยุติธรรมและเพิ่มช่องทางการรับข้อร้องเรียน และให้ความช่วยเหลือเยียวยาแก่ผู้เสียหายและผู้ได้รับผลกระทบจากกระบวนการยุติธรรม รวมทั้งสนับสนุนการใช้สื่อเพื่อสังคมทั้งในระดับประเทศและท้องถิ่น และสังคมออนไลน์ให้เป็นพลังหนุนเสริมการพัฒนา

๖.๒ ยุทธศาสตร์การพัฒนาคณะผู้สูงวัยแห่งการเรียนรู้ตลอดชีวิตอย่างยั่งยืน ให้ความสำคัญกับ

๑. การปรับโครงสร้างและการกระจายตัวประชากรให้เหมาะสม เป็นการส่งเสริมคู่สมรสที่มีความพร้อมให้มีบุตรเพิ่มขึ้นและรักษาระดับอัตราเจริญพันธุ์ไม่ต่ำกว่าระดับที่เป็นอยู่ปัจจุบันสนับสนุนการกระจายตัวและส่งเสริมการตั้งถิ่นฐานของประชากรให้เหมาะสมสอดคล้องกับศักยภาพ โอกาสและทรัพยากรธรรมชาติของพื้นที่

๒. การพัฒนาคุณภาพคนไทยให้มีภูมิคุ้มกันต่อการเปลี่ยนแปลง มุ่งพัฒนาคุณภาพคนไทยทุกช่วงวัย สอดแทรกการพัฒนาคนด้วยกระบวนการเรียนรู้ที่เสริมสร้างวัฒนธรรมการเกื้อกูล พัฒนาทักษะให้คนมีการเรียนรู้ต่อเนื่องตลอดชีวิต ต่อยอดสู่การสร้างนวัตกรรมที่เกิดจากการฝึกฝนเป็นความคิดสร้างสรรค์ปลูกฝังการพร้อมรับฟังความคิดเห็นจากผู้อื่น และจิตใจที่มีคุณธรรม ซื่อสัตย์ มีระเบียบวินัย พัฒนาคณะผู้สูงวัยด้วยการเรียนรู้ในศาสตร์วิทยาการให้สามารถประกอบอาชีพได้อย่างหลากหลาย สอดคล้องกับแนวโน้มการจ้างงานและเตรียมความพร้อมสู่ประชาคมเศรษฐกิจอาเซียน สร้างจิตสำนึกให้คนไทยมีความรับผิดชอบต่อสังคม เคารพกฎหมาย

หลักสิทธิมนุษยชน สร้างค่านิยมการผลิตและบริการที่รับผิดชอบต่อสิ่งแวดล้อม เรียนรู้การรองรับการเปลี่ยนแปลงที่เกิดจากสภาพภูมิอากาศและภัยพิบัติ

๓. การส่งเสริมการลดปัจจัยเสี่ยงด้านสุขภาพอย่างเป็นองค์รวม โดยสร้างเสริมสุขภาพคนไทยให้มีความสมบูรณ์แข็งแรงทั้งร่างกายและจิตใจ พัฒนาความรู้และทักษะในการดูแลสุขภาพของตนเองครอบครัว ชุมชน สร้างการมีส่วนร่วมในการพัฒนานโยบายสาธารณะที่เอื้อต่อสุขภาพ ควบคู่กับการพัฒนาระบบบริการสาธารณสุขให้มีคุณภาพ พร้อมทั้งส่งเสริมการแพทย์ทางเลือก การพัฒนาระบบฐานข้อมูลสุขภาพของประเทศ การพัฒนาบุคลากรด้านสาธารณสุขให้เหมาะสมทั้งการผลิตและการกระจายบุคลากรตลอดจนการใช้มาตรการการเงินการคลังเพื่อสุขภาพที่มีประสิทธิภาพและยั่งยืน

๔. การส่งเสริมการเรียนรู้ตลอดชีวิต มุ่งสร้างกระแสสังคมให้การเรียนรู้เป็นหน้าที่ของคนไทยทุกคน มีนิสัยใฝ่รู้ รักการอ่านตั้งแต่วัยเด็ก และส่งเสริมการเรียนรู้ร่วมกันของคนต่างวัย ควบคู่กับการส่งเสริมให้องค์กร กลุ่มบุคคล ชุมชน ประชาชน และสื่อทุกประเภทเป็นแหล่งเรียนรู้อย่างสร้างสรรค์ สื่อสารด้วยภาษาที่เข้าใจง่าย รวมถึงส่งเสริมการศึกษาทางเลือกที่สอดคล้องกับความต้องการของผู้เรียน และสร้างสังคมแห่งการเรียนรู้ที่มีคุณภาพและสนับสนุนปัจจัยที่ก่อให้เกิดการเรียนรู้ตลอดชีวิต

๕. การเสริมสร้างความเข้มแข็งของสถาบันทางสังคม เป็นการเสริมสร้างความเข้มแข็งและพัฒนาบทบาทของสถาบันหลักทางสังคมให้เอื้อต่อการพัฒนาคน สร้างค่านิยมให้คนไทยภูมิใจในวัฒนธรรมไทย และยอมรับความแตกต่างของความหลากหลายทางวัฒนธรรมที่ลดปัญหาความขัดแย้งทางความคิด และสร้างความเป็นเอกภาพในสังคม สร้างเครือข่ายความร่วมมือทางวัฒนธรรมร่วมกับประชาคมโลกโดยเฉพาะประชาคมอาเซียนให้เกิดการไหลเวียนทางวัฒนธรรมในรูปแบบการแลกเปลี่ยนเรียนรู้ ส่งเสริมความเข้าใจระหว่างประชาชนในการเรียนรู้ประวัติศาสตร์ วัฒนธรรม และการแลกเปลี่ยนเรียนรู้ข้อมูลข่าวสาร

๖.๓ ยุทธศาสตร์ความเข้มแข็งภาคเกษตร ความมั่นคงของอาหารและพลังงาน ให้มีความสำคัญกับ

๑. การพัฒนาทรัพยากรธรรมชาติที่เป็นฐานการผลิตภาคเกษตรให้เข้มแข็งและยั่งยืนมุ่งรักษา ปกป้อง และคุ้มครองพื้นที่ที่มีศักยภาพทางการเกษตร สนับสนุนให้เกษตรกรรายย่อยมีที่ดินเป็นของตนเองหรือมีสิทธิทำกินในที่ดิน ใช้มาตรการทางภาษีเพื่อบังคับหรือจูงใจให้บุคคลผู้ถือครองที่ดินทำประโยชน์ในพื้นที่ดังกล่าวมากขึ้น สนับสนุนการกระจายการถือครองที่ดินอย่างเท่าเทียมและเป็นธรรมเร่งรัดการจัดให้มีองค์กรและระบบบริหารจัดการที่ดินให้เป็นรูปธรรมโดยเร็ว พัฒนาทรัพยากรธรรมชาติที่เป็นฐานการผลิตภาคการเกษตร พื้นฟูและส่งเสริมค่านิยม วัฒนธรรมที่ดี และวิถีชีวิตทางการเกษตรที่ให้ความสำคัญกับการพัฒนาระบบเกษตรกรรมยั่งยืน

๒. การเพิ่มประสิทธิภาพและศักยภาพการผลิตภาคเกษตร ภาครัฐให้ความสำคัญกับการวิจัยและพัฒนาอย่างต่อเนื่อง สนับสนุนการวิจัยและพัฒนาของภาคเอกชน สนับสนุนการผลิตทางการเกษตรที่สอดคล้องกับสภาพพื้นที่ ควบคุมและกำกับดูแลให้มีการนำเข้าและใช้สารเคมีทางการเกษตรที่ได้มาตรฐาน ปรับปรุงบริการขั้นพื้นฐานเพื่อการผลิตให้ทั่วถึง ส่งเสริมการผลิตที่คงไว้ซึ่งความหลากหลายของพันธุ์พืชและสัตว์ที่เหมาะสมกับสภาพภูมิอากาศและสิ่งแวดล้อมของประเทศ พัฒนาและเสริมสร้างองค์ความรู้วิทยาศาสตร์และเทคโนโลยีต่างๆ ที่เหมาะสมทางการเกษตร รวมทั้งสนับสนุนการใช้เทคโนโลยีการผลิตที่เป็นมิตรต่อสิ่งแวดล้อมให้แก่เกษตรกรอย่างต่อเนื่องและทั่วถึง

๓. การสร้างมูลค่าเพิ่มผลผลิตทางการเกษตรตลอดห่วงโซ่การผลิต สนับสนุนการผลิตและบริการของชุมชนในการสร้างมูลค่าเพิ่มสินค้าเกษตร อาหาร และพลังงาน ส่งเสริมสถาบันการศึกษาในพื้นที่ให้ร่วมทำการศึกษาริวิจัยกับภาคเอกชน สนับสนุนเกษตรกรและผู้ประกอบการนำองค์ความรู้ นวัตกรรมและเทคโนโลยีการผลิตที่เป็นมิตรต่อสิ่งแวดล้อมบนฐานความคิดริเริ่มสร้างสรรค์มาใช้ในการสร้างมูลค่าเพิ่มสินค้า ผลิตภัณฑ์เกษตรและอาหาร ยกกระดับคุณภาพมาตรฐานสินค้าเกษตรและอาหาร มาตรฐานระบบการผลิตสินค้าเกษตรให้เทียบเท่าระดับสากล ส่งเสริมระบบตลาดกลางสินค้าเกษตรและตลาดซื้อขายสินค้าเกษตรล่วงหน้า ส่งเสริมภาคเอกชนและองค์กรชุมชนเข้ามามีส่วนร่วมในการบริหารจัดการระบบสินค้าเกษตรและอาหารร่วมกับสถาบันเกษตรกร เพิ่มประสิทธิภาพระบบการบริหารจัดการโลจิสติกส์ของภาคเกษตร

๔. การสร้างความมั่นคงในอาชีพและรายได้ให้แก่เกษตรกร มุ่งพัฒนาระบบการสร้างหลักประกันรายได้ของเกษตรกรให้มีความมั่นคงและครอบคลุมเกษตรกรทั้งหมด พัฒนาระบบประกันภัยพืชผลการเกษตร ส่งเสริมระบบการทำเกษตรแบบมีพันธสัญญาที่เป็นธรรมแก่ทุกฝ่าย ยกกระดับคุณภาพชีวิตและความเป็นอยู่ของเกษตรกร สร้างแรงจูงใจให้เยาวชน เกษตรกรรุ่นใหม่ และแรงงานที่มีคุณภาพเข้าสู่อาชีพเกษตรกรรม พัฒนาสถาบันเกษตรกรและวิสาหกิจชุมชนให้เป็นกลไกสนับสนุนการพึ่งพาตนเองของเกษตรกร เสริมสร้างความเข้มแข็งให้กับเกษตรกรรายย่อยที่ได้รับผลกระทบจากการนำเข้าสินค้าเกษตรและอาหารที่มีต้นทุนต่ำที่เป็นผลมาจากข้อตกลงการเปิดการค้าเสรี

๕. การสร้างความมั่นคงด้านอาหารและพัฒนาพลังงานชีวภาพในระดับครัวเรือนและชุมชน โดยส่งเสริมให้เกษตรกรปลูกต้นไม้และปลูกป่าโดยชุมชนและเพื่อชุมชนเพิ่มขึ้น ส่งเสริมให้เกษตรกรทำการเกษตรด้วยระบบเกษตรยั่งยืนตามหลักปรัชญาของเศรษฐกิจพอเพียง สนับสนุนให้มีการจัดการและเผยแพร่องค์ความรู้และการพัฒนาด้านอาหารศึกษาทุกรูปแบบอย่างต่อเนื่องและทั่วถึง รวมทั้งส่งเสริมพฤติกรรมกรบริโภคที่เหมาะสมของบุคคลและชุมชน สนับสนุนการสร้างเครือข่ายการผลิตและการบริโภคที่เกื้อกูลกันในระดับชุมชนที่อยู่บริเวณใกล้เคียงกัน ส่งเสริมการนำวัตถุดิบทางการเกษตรที่ผลิตได้ในชุมชนและที่เหลือใช้จากการเกษตรมาผลิตเป็นพลังงานทดแทนในชุมชน รวมทั้งส่งเสริมและพัฒนาโครงสร้างพื้นฐานในพื้นที่ให้เป็นเครื่องมือในการสร้างความเข้มแข็งด้านอาหารให้กับเกษตรกรและชุมชนอย่างเป็นระบบ

๖. การสร้างความมั่นคงด้านพลังงานชีวภาพเพื่อสนับสนุนการพัฒนาประเทศและความเข้มแข็งภาคเกษตร ด้วยการส่งเสริมการวิจัยและพัฒนาเพื่อเพิ่มประสิทธิภาพการผลิตพลังงานจากพืชพลังงาน จัดให้มีระบบการบริหารจัดการสินค้าเกษตรที่ใช้เป็นทั้งอาหารและพลังงาน เพิ่มประสิทธิภาพการผลิตและการใช้พลังงานชีวภาพที่เกี่ยวข้องกับภาคการผลิตและบริการ จัดให้มีกลไกกำกับดูแลโครงสร้างราคาของพลังงานชีวภาพ และปลูกจิตสำนึกในการใช้พลังงานชีวภาพอย่างมีประสิทธิภาพและคุ้มค่า

๗. การปรับระบบบริหารจัดการภาครัฐเพื่อเสริมสร้างความมั่นคงด้านอาหารและพลังงาน โดยสนับสนุนบทบาทของเกษตรกร เครือข่ายปราชญ์ชาวบ้าน ภาคเอกชน และชุมชนให้เข้ามามีส่วนร่วมในการกำหนดทิศทางและวางแผนการผลิตทางการเกษตร ปรับกระบวนการทำงานของหน่วยงานภาครัฐที่เกี่ยวข้องให้มีการร่วมมือและบูรณาการการทำงานอย่างจริงจัง ทั้งในส่วนกลางและระดับพื้นที่ พัฒนาระบบฐานข้อมูลสารสนเทศด้าน

อาหารและพลังงานตั้งแต่การผลิต การตลาดไปจนถึงการบริโภค พัฒนากฎหมายที่เกี่ยวข้องกับการพัฒนาด้านการเกษตร ส่งเสริมความร่วมมือระหว่างประเทศทั้งในระดับพหุภาคีและทวิภาคีโดยเฉพาะประชาคมอาเซียนที่ก่อให้เกิดความมั่นคงด้านอาหารและพลังงาน

๖.๔ ยุทธศาสตร์การปรับโครงสร้างเศรษฐกิจสู่การเติบโตอย่างมีคุณภาพและยั่งยืนให้ความสำคัญกับ

๑. การปรับโครงสร้างเศรษฐกิจสู่การพัฒนาที่มีคุณภาพและยั่งยืน โดยสร้างความเข้มแข็งให้กับผู้ประกอบการ โดยเฉพาะผู้ประกอบการวิสาหกิจขนาดกลางและขนาดย่อม และผลักดันให้มีบทบาทในการพัฒนาเศรษฐกิจภายในประเทศให้เข้มแข็งและแข่งขันได้ ด้วยการปรับโครงสร้างการค้าและการลงทุนให้สอดคล้องกับการขยายตัวทางเศรษฐกิจของเอเชีย แอฟริกา และเศรษฐกิจภายในประเทศ ปรับโครงสร้างภาคบริการให้สามารถสร้างมูลค่าเพิ่มกับสาขาบริการที่มีศักยภาพและเป็นมิตรกับสิ่งแวดล้อมบนฐานความคิดสร้างสรรค์และนวัตกรรม พัฒนาเศรษฐกิจสร้างสรรค์ซึ่งครอบคลุมถึงการพัฒนารัฐกิจสร้างสรรค์การพัฒนาเมืองสร้างสรรค์ และการพัฒนาอุตสาหกรรมสร้างสรรค์ พัฒนาภาคเกษตรบนฐานการเพิ่มผลิตภาพในการผลิตและยกระดับการสร้างมูลค่าเพิ่มด้วยเทคโนโลยีและกระบวนการที่เป็นมิตรกับสิ่งแวดล้อม และพัฒนาภาคอุตสาหกรรมที่มุ่งการปรับโครงสร้างอุตสาหกรรมให้มีคุณภาพและยั่งยืน ด้วยการใช้ความรู้ด้านวิทยาศาสตร์ เทคโนโลยี และความคิดสร้างสรรค์ สู่อุตสาหกรรมฐานความรู้เชิงสร้างสรรค์และเป็นมิตรต่อสิ่งแวดล้อม

๒. การพัฒนาวิทยาศาสตร์ เทคโนโลยี วิจัย และนวัตกรรม ให้เป็นพลังขับเคลื่อนการปรับโครงสร้างเศรษฐกิจให้เติบโตอย่างมีคุณภาพและยั่งยืน เน้นการนำความคิดสร้างสรรค์ ภูมิปัญญาท้องถิ่นทรัพย์สินทางปัญญา วิจัยและพัฒนาไปต่อยอด ถ่ายทอด และประยุกต์ใช้ประโยชน์ทั้งเชิงพาณิชย์ สังคม และชุมชน โดยสร้างสภาพแวดล้อมที่เอื้ออำนวยต่อการพัฒนาและประยุกต์ใช้วิทยาศาสตร์ เทคโนโลยี วิจัย และนวัตกรรมที่ส่งเสริมการใช้ความคิดสร้างสรรค์และสร้างมูลค่าเพิ่มให้กับภาคการผลิต ตลอดจนพัฒนาโครงสร้างพื้นฐานทางวิทยาศาสตร์ เทคโนโลยี วิจัย และนวัตกรรมให้ทั่วถึงและเพียงพอทั้งในเชิงปริมาณและคุณภาพในลักษณะของความร่วมมือระหว่างภาครัฐและเอกชน

๓. การพัฒนาขีดความสามารถในการแข่งขันที่มีประสิทธิภาพ เท่าเทียม และเป็นธรรมมุ่งพัฒนาตลาดเงิน และตลาดทุน รวมทั้งกำลังแรงงานให้เอื้อต่อการปรับโครงสร้างเศรษฐกิจ พัฒนาระบบการจัดการทรัพย์สินทางปัญญา พัฒนาโครงสร้างพื้นฐานและระบบโลจิสติกส์ของประเทศให้เชื่อมโยงการขนส่งทั้งภายในประเทศและระหว่างประเทศ เพื่อเพิ่มประสิทธิภาพและมาตรฐานสู่สากล สร้างความมั่นคงด้านพลังงานด้วยการส่งเสริมการใช้พลังงานสะอาด พัฒนาพลังงานทางเลือก และเพิ่มประสิทธิภาพการใช้พลังงานในทุกๆ ระดับ ปฏิรูปกฎหมายและกฎ ระเบียบต่างๆ ทางเศรษฐกิจให้เอื้อต่อการเพิ่มประสิทธิภาพการแข่งขันและสอดคล้องกับกระแสการเปลี่ยนแปลงในสังคมโลก

๗. การบริหารจัดการเศรษฐกิจส่วนรวมอย่างมีเสถียรภาพ ให้ความสำคัญกับการบริหารจัดการด้านการเงิน โดยดำเนินนโยบายการเงินที่มีความเหมาะสมกับสถานการณ์แวดล้อมและทันต่อเหตุการณ์ เพิ่มบทบาทตลาดทุนในระบบเศรษฐกิจให้สอดคล้องกับทิศทางการพัฒนาภาคการเงินโลก ปรับปรุงโครงสร้างพื้นฐานทางการเงิน พัฒนากลไกการเฝ้าระวังความผันผวนทางเศรษฐกิจและพัฒนาระบบเตือนภัยแบบองค์รวม เพิ่ม



ประสิทธิภาพในการบริหารจัดการเงินทุนระหว่างประเทศ และการบริหารจัดการด้านการคลังที่ปรับปรุงระบบการจัดเก็บรายได้ของประเทศ เพิ่มประสิทธิภาพของการจัดสรรและการบริหารงบประมาณ ป้องกันความเสี่ยงทางการคลัง พัฒนาประสิทธิภาพการดำเนินงานของรัฐวิสาหกิจ ส่งเสริมให้ภาคเอกชนเข้ามามีส่วนร่วมในการลงทุนพัฒนาโครงสร้างพื้นฐานและการให้บริการขั้นพื้นฐานของภาครัฐเพิ่มขึ้น และเสริมสร้างความเข้มแข็งทางการคลังขององค์กรปกครองส่วนท้องถิ่น

๖.๕ ยุทธศาสตร์การสร้างความเชื่อมโยงกับประเทศในภูมิภาคเพื่อความมั่นคงทางเศรษฐกิจและสังคม ให้ความสำคัญกับ

๑. การพัฒนาความเชื่อมโยงด้านการขนส่งและระบบโลจิสติกส์ภายใต้กรอบความร่วมมือในอนุภูมิภาคต่างๆ มุ่งพัฒนาบริการขนส่งและโลจิสติกส์ที่มีประสิทธิภาพและได้มาตรฐานสากลปรับปรุงกฎระเบียบการขนส่งคนและสินค้าที่เกี่ยวข้อง พัฒนาบุคลากรในธุรกิจการขนส่งและโลจิสติกส์เชื่อมโยงการพัฒนาเศรษฐกิจตามแนวพื้นที่ชายแดน/เขตเศรษฐกิจชายแดน ตลอดจนเชื่อมโยงระบบการผลิตกับพื้นที่ตอนในของประเทศ

๒. การพัฒนาฐานลงทุนโดยเพิ่มขีดความสามารถในการแข่งขันระดับอนุภูมิภาคมุ่งพัฒนาพื้นที่ในภูมิภาคต่างๆ ของประเทศให้เชื่อมโยงกับประเทศเพื่อนบ้านและภูมิภาคเอเชียตะวันออกเฉียงใต้ให้เป็นฐานการพัฒนาด้านอุตสาหกรรม การเกษตร และการท่องเที่ยว พัฒนาเขตเศรษฐกิจชายแดนและเมืองชายแดน รวมทั้งบูรณาการแผนพัฒนาพื้นที่เชื่อมโยงกับประเทศเพื่อนบ้านให้บรรลุประโยชน์ร่วมกันทั้งด้านความมั่นคงและเสถียรภาพของพื้นที่

๓. การสร้างความพร้อมในการเข้าสู่ประชาคมอาเซียน เป็นการพัฒนาความร่วมมือระหว่างภาครัฐและภาคธุรกิจเอกชนที่มีศักยภาพในการพัฒนาบุคลากรในทุกภาคส่วนเศรษฐกิจ เสริมสร้างความเข้มแข็งให้สถาบันการศึกษาทั้งของรัฐและเอกชนให้มีมาตรฐาน เป็นที่ยอมรับในระดับสากล ยกย่องทักษะฝีมือแรงงาน กำหนดมาตรฐานขั้นพื้นฐานของคุณภาพสินค้าและบริการ ที่เป็นการป้องกันสินค้าและบริการนำเข้าที่ไม่ได้คุณภาพทั้งในประเทศไทยและประเทศเพื่อนบ้าน

๔. การเข้าร่วมเป็นภาคีความร่วมมือระหว่างประเทศและภูมิภาคภายใต้บทบาทที่สร้างสรรค์ เป็นทางเลือกในการดำเนินนโยบายระหว่างประเทศในเวทีโลก มุ่งรักษาบทบาทของไทยในการมีส่วนร่วมกำหนดยุทธศาสตร์ของกรอบความร่วมมือที่ดำเนินอยู่ รวมทั้งรักษาคุณภาพของปฏิสัมพันธ์กับมหาอำนาจทางเศรษฐกิจเดิมและมหาอำนาจใหม่

๕. การสร้างความเป็นหุ้นส่วนทางเศรษฐกิจในภูมิภาคด้านการพัฒนาทรัพยากรมนุษย์การเคลื่อนย้ายแรงงาน และการส่งเสริมแรงงานไทยในต่างประเทศ โดยเร่งดำเนินการด้านความร่วมมือในการกำหนดมาตรฐานฝีมือระหว่างประเทศเพื่ออำนวยความสะดวกการเคลื่อนย้ายแรงงานในภูมิภาค ส่งเสริมผู้ประกอบการไทยในการขยายการลงทุนไปสู่ต่างประเทศ โดยเฉพาะประเทศเพื่อนบ้าน คุ้มครองและส่งเสริมสิทธิและผลประโยชน์ของคนไทยและแรงงานไทยในต่างประเทศ

๖. การมีส่วนร่วมอย่างสำคัญในการสร้างสังคมนานาชาติที่มีคุณภาพชีวิต ป้องกันภัยจากการก่อการร้ายและอาชญากรรม ยาเสพติด ภัยพิบัติ และการแพร่ระบาดของโรคภัย มุ่งพัฒนาศักยภาพและความพร้อมในการ

ป้องกันและแก้ปัญหาข้ามชาติด้านการก่อการร้าย ยาเสพติด และการหลบหนีเข้าเมืองทั้งระบบ พัฒนาศักยภาพและความร่วมมือภายในภูมิภาคเพื่อเตรียมพร้อมรับภัยพิบัติทางธรรมชาติและเหตุฉุกเฉิน และร่วมมือในการป้องกันการติดเชื้อและการแพร่ระบาดของโรคอุบัติใหม่และโรคระบาดซ้ำ

๗. การเสริมสร้างความร่วมมือที่ีระหว่างประเทศในการสนับสนุนการเจริญเติบโตทางเศรษฐกิจอย่างมีจริยธรรมและไม่ส่งผลกระทบต่อสิ่งแวดล้อม พร้อมทั้งเปิดรับความร่วมมือกับองค์กรระหว่างประเทศที่ไม่แสวงหากำไร เป็นการดำเนินการภายใต้กรอบความร่วมมือด้านสิ่งแวดล้อมในระดับอนุภูมิภาค เสริมสร้างการผลิตและบริการที่นำสู่การลดการปล่อยก๊าซเรือนกระจก ส่งเสริมและอำนวยความสะดวกองค์กรระหว่างประเทศที่ไม่แสวงหากำไรให้มีบทบาทเพิ่มขึ้นในการให้ไทยเป็นฐานการดำเนินความร่วมมือเพื่อการพัฒนาประเทศในภูมิภาค

๘. การเร่งรัดการใช้ประโยชน์จากข้อตกลงการค้าเสรีที่มีผลบังคับใช้แล้ว เป็นการสร้างองค์ความรู้ให้กับภาคธุรกิจโดยเฉพาะผู้ได้รับผลกระทบทั้งเชิงบวกและลบให้สามารถพัฒนาศักยภาพและโอกาสของตนเองในการใช้ประโยชน์จากการเปิดการค้าเสรี โดยเฉพาะภาคธุรกิจขนาดกลางและขนาดย่อมที่ได้รับการสนับสนุน เยียวยาและดูแลจากรัฐในกรณีที่ไม่สามารถปรับตัวได้ทัน

๙. การส่งเสริมให้ประเทศไทยเป็นฐานการลงทุน และการประกอบธุรกิจในเอเชียรวมทั้งเป็นฐานความร่วมมือในการพัฒนาภูมิภาค โดยจัดให้มีสิทธิประโยชน์และการอำนวยความสะดวกที่จำเป็น เพื่อให้มีการจัดตั้งสำนักงานปฏิบัติการภูมิภาค และสนับสนุนบทบาทขององค์กรระหว่างประเทศที่ไม่แสวงหากำไร

๑๐. การปรับปรุงและเสริมสร้างความเข้มแข็งของภาคีการพัฒนาภายในประเทศตั้งแต่ระดับชุมชนท้องถิ่น มุ่งเสริมสร้างศักยภาพชุมชนท้องถิ่นให้รับรู้และเตรียมพร้อมรับกระแสการเปลี่ยนแปลงทั้งภายในและภายนอกประเทศ สนับสนุนกลไกการพัฒนาระดับพื้นที่ในการกำหนดยุทธศาสตร์การพัฒนาระดับจังหวัดและกลุ่มจังหวัด โดยเฉพาะจังหวัดชายแดน ให้สามารถพัฒนาเชื่อมโยงกับประเทศเพื่อนบ้าน ส่งเสริมศักยภาพด้านวิชาการและเครือข่ายของสถาบันการศึกษาของไทยที่สร้างความใกล้ชิด และปฏิสัมพันธ์กับประเทศในอนุภูมิภาค

๖.๖ ยุทธศาสตร์การจัดการทรัพยากรธรรมชาติและสิ่งแวดล้อมอย่างยั่งยืน ให้ความสำคัญกับ

๑. การอนุรักษ์ ฟื้นฟู และสร้างความมั่นคงของฐานทรัพยากรธรรมชาติและสิ่งแวดล้อมมุ่งรักษาและฟื้นฟูพื้นที่ป่าและเขตอนุรักษ์ พัฒนาระบบฐานข้อมูลและการจัดการองค์ความรู้ให้เป็นเครื่องมือในการวางแผนและบริหารจัดการ ปรับปรุงระบบการบริหารจัดการที่ดินและการจัดการทรัพยากรทางทะเลและชายฝั่ง เร่งรัดการบริหารจัดการน้ำแบบบูรณาการ ปรับปรุงและฟื้นฟูแหล่งน้ำเพื่อเพิ่มปริมาณน้ำต้นทุนส่งเสริมให้เกิดการใช้น้ำอย่างมีประสิทธิภาพ จัดทำแผนแม่บทโครงสร้างพื้นฐานด้านทรัพยากรน้ำเพื่อการอุปโภคบริโภคอย่างเป็นระบบรวมทั้งส่งเสริมการอนุรักษ์และใช้ประโยชน์จากทรัพยากรชีวภาพ

๒. การปรับกระบวนการพัฒนาและขับเคลื่อนประเทศเพื่อเตรียมพร้อมไปสู่การเป็นเศรษฐกิจและสังคมคาร์บอนต่ำและเป็นมิตรกับสิ่งแวดล้อม โดยปรับโครงสร้างการผลิตของประเทศและพฤติกรรมผู้บริโภคเพื่อเตรียมพร้อมไปสู่เศรษฐกิจคาร์บอนต่ำและเป็นมิตรกับสิ่งแวดล้อม เพิ่มประสิทธิภาพการใช้พลังงานในภาคคมนาคมและขนส่ง เพื่อลดปริมาณก๊าซเรือนกระจก พัฒนาเมืองที่เป็นมิตรกับสิ่งแวดล้อม เน้นการวางผังเมืองที่ผสมผสานวัฒนธรรม สังคม ระบบนิเวศเข้าด้วยกัน

๓. การยกระดับขีดความสามารถในการรองรับและปรับตัวต่อการเปลี่ยนแปลงสภาพภูมิอากาศ เพื่อให้สังคมมีภูมิคุ้มกัน มุ่งพัฒนาองค์ความรู้และเครื่องมือในการบริหารจัดการเพื่อรองรับกับความท้าทายจากการเปลี่ยนแปลงสภาพภูมิอากาศ รวมถึงพัฒนาศักยภาพชุมชนให้พร้อมกับการเปลี่ยนแปลงสภาพภูมิอากาศ

๔. การเตรียมความพร้อมรองรับกับภัยพิบัติทางธรรมชาติ ด้วยการจัดทำแผนที่และจัดลำดับพื้นที่เสี่ยงภัยทั้งในระดับประเทศ ภูมิภาคและจังหวัด ยกกระดับการจัดการภัยพิบัติให้มีประสิทธิภาพ พัฒนาระบบฐานข้อมูล การสื่อสารโทรคมนาคม ส่งเสริมการพัฒนาวิทยาศาสตร์และเทคโนโลยีด้านการจัดการภัยพิบัติ พัฒนาระบบงานอาสาสมัครของประเทศอย่างจริงจัง และให้มีมาตรฐานตามหลักสากล สนับสนุนภาคเอกชน สถานประกอบการ โรงเรียน และท้องถิ่นให้มีการเตรียมความพร้อม และจัดทำแผนปฏิบัติการรองรับภัยพิบัติ

๕. การสร้างภูมิคุ้มกันด้านการค้าจากเงื่อนไขด้านสิ่งแวดล้อมและวิกฤตจากการเปลี่ยนแปลงสภาพภูมิอากาศ มุ่งติดตามและเฝ้าระวังมาตรการการอนุรักษ์สิ่งแวดล้อมที่อาจส่งผลกระทบต่อการค้าและการลงทุน เตรียมมาตรการรองรับผลกระทบที่จะเกิดขึ้นจากมาตรการทางการค้าและข้อตกลงระหว่างประเทศเกี่ยวกับสิ่งแวดล้อมและการเปลี่ยนแปลงสภาพภูมิอากาศ ศึกษาผลกระทบและกำหนดแผนกลยุทธ์รายสินค้า รวมทั้งมาตรการเยียวยาในสินค้าและธุรกิจที่เกี่ยวข้อง ส่งเสริมให้ผู้ส่งออกทำคาร์บอนฟุตพริ้นต์ และสร้างแรงจูงใจให้เกิดอุตสาหกรรมใหม่ๆ เพื่อการพัฒนาสิ่งแวดล้อมอย่างยั่งยืน

๖. การเพิ่มบทบาทประเทศไทยในเวทีประชาคมโลกที่เกี่ยวข้องกับกรอบความตกลงและพันธกรณีด้านสิ่งแวดล้อมระหว่างประเทศ เป็นการศึกษารายละเอียดและสร้างความเข้าใจในพันธกรณีติดตามสถานการณ์การเจรจาและทำทีของประเทศต่างๆ พัฒนาบุคลากรภาครัฐเพื่อเสริมสร้างทักษะการเจรจาพัฒนาความร่วมมือในกลุ่มอาเซียนและประเทศคู่ค้าสำคัญ สนับสนุนการดำเนินงานตามพันธกรณีและข้อตกลงระหว่างประเทศด้านทรัพยากรธรรมชาติและสิ่งแวดล้อม

๗. การควบคุมและลดมลพิษ มุ่งลดปริมาณมลพิษทางอากาศ เพิ่มประสิทธิภาพการจัดการขยะและน้ำเสียชุมชน พัฒนาระบบการจัดการของเสียอันตราย ขยะอิเล็กทรอนิกส์ และขยะติดเชื้อลดความเสี่ยงอันตราย การรั่วไหล การเกิดอุบัติเหตุจากสารเคมี และพัฒนาระบบเตือนภัย แจ้งเหตุฉุกเฉิน และระบบการจัดการเมื่อเกิดอุบัติเหตุด้านมลพิษ

๘. การพัฒนาระบบการบริหารจัดการทรัพยากรธรรมชาติและสิ่งแวดล้อมให้มีประสิทธิภาพ โปร่งใส และเป็นธรรมอย่างบูรณาการ มุ่งส่งเสริมสิทธิและพัฒนาศักยภาพชุมชนในการเข้าถึงและใช้ประโยชน์ทรัพยากรธรรมชาติ ปรับปรุงกฎหมายเพื่อแก้ปัญหาความเหลื่อมล้ำในการเข้าถึงและใช้ประโยชน์ทรัพยากรธรรมชาติของชุมชน ปรับนโยบายการลงทุนภาครัฐให้เอื้อต่อการอนุรักษ์และฟื้นฟู ผลักดันให้มีการจัดเก็บภาษีสิ่งแวดล้อมเพื่อสร้างแรงจูงใจในการใช้ทรัพยากรธรรมชาติอย่างมีประสิทธิภาพและลดการก่อกมลพิษ สร้างรายได้จากความหลากหลายทางชีวภาพ พัฒนาระบบฐานข้อมูลและระบบติดตามประเมินผล รวมทั้งส่งเสริมการศึกษาวิจัยเพื่อสร้างระบบบริหารจัดการทรัพยากรธรรมชาติและสิ่งแวดล้อมที่มีประสิทธิภาพ

## ๗. การบริหารจัดการแผนพัฒนาฯ ฉบับที่ ๑๑ สู่การปฏิบัติ

การบริหารจัดการแผนพัฒนาฯ ฉบับที่ ๑๑ สู่การปฏิบัติให้เกิดประสิทธิภาพ ให้ความสำคัญกับการขับเคลื่อนการพัฒนาประเทศโดยยึดแผนพัฒนาฯ ฉบับที่ ๑๑ เป็นกรอบทิศทางหลัก และแปลงสู่การปฏิบัติในระดับต่างๆ ที่สอดคล้องกับสภาพภูมิสังคม และกระจายการพัฒนาไปสู่พื้นที่ โดยยึดหลักการพัฒนาพื้นที่ภารกิจ และการมีส่วนร่วม ให้จังหวัดเป็นพื้นที่ดำเนินการขับเคลื่อนการพัฒนา และเป็นจุดเชื่อมโยงการพัฒนาจากระดับชุมชนสู่ประเทศและประเทศสู่ชุมชน เพิ่มการใช้องค์ความรู้ เทคโนโลยี นวัตกรรม และความคิดสร้างสรรค์ให้เป็นเครื่องมือหลักในการขับเคลื่อนการพัฒนาในทุกภาคส่วนทั้งระดับพื้นที่ ท้องถิ่น และชุมชนใช้กลไกและเครื่องมือการพัฒนาของภาครัฐ ภาคประชาชน ภาคธุรกิจเอกชน และสื่อมวลชนอย่างบูรณาการให้การขับเคลื่อนเกิดประสิทธิภาพด้วยกระบวนการสร้างเครือข่ายหรือคลัสเตอร์ที่ตอบสนองต่อการแก้ปัญหาและการพัฒนาศักยภาพของพื้นที่ โดยมีแนวทางสำคัญ ดังนี้

๑. การสร้างความรู้ความเข้าใจให้ทุกภาคส่วนตระหนักถึงความสำคัญและพร้อมเข้าร่วมในการผลักดันแผนพัฒนาฯ ฉบับที่ ๑๑ ไปสู่การปฏิบัติ โดยจัดทำแนวทางการสื่อสารประชาสัมพันธ์ให้ทุกภาคส่วนตระหนักและยอมรับแผนพัฒนาฯ ฉบับที่ ๑๑ สร้างความเข้าใจให้ภาคการเมืองในเป้าประสงค์และแนวทางของแผนพัฒนาฯ ฉบับที่ ๑๑ และผลักดันให้ภาคการเมืองนำประเด็นการพัฒนาสำคัญไปผสมผสานในการจัดทำนโยบาย รวมทั้งจัดทำคู่มือการแปลงแผนพัฒนาฯ ฉบับที่ ๑๑ เผยแพร่ให้ภาคีการพัฒนารับรู้และนำไปปฏิบัติ

๒. การสร้างเชื่อมโยงระหว่างแผนพัฒนาฯ ฉบับที่ ๑๑ นโยบายรัฐบาล แผนการบริหารราชการแผ่นดิน และแผนระดับอื่นๆ โดยกำหนดประเด็นการพัฒนาสำคัญภายใต้ยุทธศาสตร์ของแผนพัฒนาฯ ฉบับที่ ๑๑ ที่เสนอต่อสาธารณชนอย่างชัดเจน บูรณาการประเด็นการพัฒนาภายใต้ยุทธศาสตร์ที่มีความเชื่อมโยงกัน และจัดทำเป็นแผนการลงทุนหรือแผนพัฒนาเฉพาะด้านที่ตอบสนองการพัฒนาในหลายมิติเชื่อมโยงแนวคิดพื้นฐานยุทธศาสตร์ ประเด็นพัฒนาสำคัญ และแผนพัฒนาเฉพาะด้านภายใต้แผนพัฒนาฯ ฉบับที่ ๑๑ เข้ากับนโยบายรัฐบาล แผนการบริหารราชการแผ่นดิน และแผนระดับต่างๆ จัดทำยุทธศาสตร์การจัดสรรงบประมาณแบบมีส่วนร่วม โดยบูรณาการสาระสำคัญของแผนพัฒนาฯ ฉบับที่ ๑๑ และการจัดสรรงบประมาณที่สอดคล้องกัน รวมถึงกำหนดแนวทางจัดสรรงบประมาณสนับสนุนแผนพัฒนาจังหวัด/กลุ่มจังหวัด และแผนท้องถิ่นภายใต้แนวทางการพัฒนาภาคที่เชื่อมโยงกับแผนพัฒนาฯ ฉบับที่ ๑๑ ตลอดจนผลักดันให้ภาคเอกชนนำประเด็นการพัฒนาสำคัญในแผนพัฒนาฯ ฉบับที่ ๑๑ พิจารณาประกอบการจัดทำแผนการลงทุนทางธุรกิจ

๓. การสร้างสภาพแวดล้อมให้เอื้อต่อการขับเคลื่อนแผนของภาคีการพัฒนาต่างๆ นำการวิจัยเป็นเครื่องมือในการขับเคลื่อนการพัฒนา ปรับปรุงกฎหมายต่างๆ ให้เอื้อต่อการขับเคลื่อนพัฒนานำเทคโนโลยีสารสนเทศมาใช้เป็นเครื่องมือในการสื่อสาร จัดทำฐานข้อมูลที่ภาคส่วนต่างๆ เข้าถึงและใช้ประโยชน์ได้ง่าย รวมทั้งสร้างช่องทางให้ประชาสังคมมีโอกาสแสดงความคิดเห็นและร่วมกิจกรรมการพัฒนา

๔. การเพิ่มประสิทธิภาพกลไกรับผิดชอบการขับเคลื่อนแผนฯ ที่ชัดเจน สามารถขับเคลื่อนแผนพัฒนาฯ ฉบับที่ ๑๑ ในระดับประเทศและระดับพื้นที่ได้อย่างมีประสิทธิภาพ สนับสนุนให้เชื่อมโยงคณะกรรมการ

ระดับชาติที่มีอยู่ นำแผนพัฒนาฯ ฉบับที่ ๑๑ มาเป็นกรอบดำเนินงานอย่างเป็นรูปธรรมให้จังหวัดเป็นจุดประสาน การพัฒนาระดับพื้นที่ รวมทั้งประสานและผลักดันกลไกนอกภาครัฐมีส่วนร่วมขับเคลื่อนแผนฯ มากขึ้น

๕. การเสริมสร้างบทบาทของทุกภาคส่วนให้สามารถขับเคลื่อนแผนพัฒนาฯ ฉบับที่ ๑๑

ได้อย่างมีประสิทธิภาพ อาทิ พัฒนาศักยภาพประชาชนให้มีบทบาทสำคัญในกระบวนการพัฒนา สร้างความ เข้มแข็งของชุมชนให้พร้อมรองรับกับความเปลี่ยนแปลง เสริมสร้างความเข้มแข็งให้องค์กรปกครองส่วนท้องถิ่น ทุกรูปแบบ ผลักดันให้สถาบันการศึกษาในพื้นที่เข้าร่วมพัฒนาชุมชนให้มากขึ้น สนับสนุนให้ภาคเอกชนมีบทบาท นำในการขับเคลื่อนเศรษฐกิจและสังคมที่ดี และพัฒนาบุคลากรภาครัฐให้เป็นผู้ดำเนินการเปลี่ยนแปลง

๖. การติดตามประเมินผลแผนพัฒนาฯ ฉบับที่ ๑๑ โดยติดตามความก้าวหน้า ประเมินผลสำเร็จ

และผลกระทบของการดำเนินงานอย่างต่อเนื่องตามประเด็นการพัฒนายุทธศาสตร์และผลการพัฒนาในภาพรวม พัฒนากลไกการติดตามประเมินผลแผนพัฒนาฯ ฉบับที่ ๑๑ ทั้งการติดตามประเมินผลการบริหารจัดการ แผนพัฒนาฯ ฉบับที่ ๑๑ สู่การปฏิบัติในภาพรวม การติดตามประเมินผลการพัฒนาระดับพื้นที่ และการ ตรวจสอบของภาคประชาชนให้เข้มแข็ง โดยสนับสนุนให้ภาคประชาชนรวมกลุ่มติดตามความก้าวหน้า ตรวจสอบความโปร่งใสและความสำเร็จของโครงการต่างๆ ตลอดจนพัฒนาระบบฐานข้อมูลให้เชื่อมโยงเป็น เครือข่ายในทุกระดับ ทั้งฐานข้อมูลระดับภาพรวมและระดับพื้นที่

๘. การพัฒนาตามนโยบายของรัฐบาล

พล.อ.ประยุทธ์ จันทร์โอชา หัวหน้าคณะรักษาความสงบแห่งชาติ (คสช.) กล่าวในรายการ "คืนความสุข ให้คนในชาติ" ออกอากาศทางโทรทัศน์รวมการเฉพาะกิจแห่งประเทศไทย ว่า สำหรับวิสัยทัศน์ คสช. ได้กำหนดไว้ ตามแผนพัฒนาเศรษฐกิจและสังคมแห่งชาติฉบับที่ ๑๑ คือสังคมจะต้องอยู่ร่วมกันอย่างมีความสุข ความเสมอภาค เป็นธรรม และมีภูมิคุ้มกันต่อการเปลี่ยนแปลง

๘.๑ ยุทธศาสตร์หลักที่ คสช. ยึดถือเป็นแนวทางในปัจจุบัน มีทั้งหมด ๙ ด้านดังนี้

๑. ยุทธศาสตร์การสร้างความเป็นธรรมในสังคม
  ๒. ยุทธศาสตร์การพัฒนาคนสู่สังคมแห่งการเรียนรู้ตลอดชีวิตอย่างยั่งยืน
  ๓. ยุทธศาสตร์การสร้างความเข้มแข็งภาคการเกษตร ความมั่นคงทางพลังงานและอาหาร
  ๔. ยุทธศาสตร์การปรับโครงสร้างเศรษฐกิจสู่การเติบโตอย่างมีคุณภาพและยั่งยืน
  ๕. ยุทธศาสตร์การสร้างเชื่อมโยงในภูมิภาค เพื่อความมั่นคงทางเศรษฐกิจและสังคม
  ๖. ยุทธศาสตร์การจัดการทรัพยากรธรรมชาติและสิ่งแวดล้อมอย่างยั่งยืน
  ๗. ยุทธศาสตร์การปรับปรุงเปลี่ยนแปลงโครงสร้างการบริหารงานของรัฐวิสาหกิจ เพื่อให้เกิด ประโยชน์ต่อประชาชนในการใช้บริการอย่างแท้จริง
  ๘. ยุทธศาสตร์การปรับปรุงระบบโทรคมนาคมเทคโนโลยีของชาติให้เกิดความมั่นคงอย่างยั่งยืน
- ในอนาคตให้ทัดเทียมในอาเซียนและประชาคมโลก
๙. ยุทธศาสตร์การป้องกันและปราบปรามการทุจริตคอร์รัปชันอย่างยั่งยืน

## ๘.๒ ยุทธศาสตร์การพัฒนาประเทศตามแผนพัฒนาเศรษฐกิจและสังคมแห่งชาติ ฉบับที่ ๑๑

(พ.ศ. ๒๕๕๕-๒๕๕๙)

### ๑. ยุทธศาสตร์การสร้างความเป็นธรรมในสังคม

๑.๑ การสร้างความมั่นคงทางเศรษฐกิจและสังคมให้ทุกคนในสังคมไทยควบคู่กับการเสริมสร้างขีดความสามารถในการจัดการความเสี่ยงและสร้างโอกาสในชีวิตให้แก่ตนเอง

๑.๒ การจัดบริการทางสังคมให้ทุกคนตามสิทธิขั้นพื้นฐาน เน้นการสร้างภูมิคุ้มกันระดับปัจเจก และสร้างการมีส่วนร่วมในกระบวนการตัดสินใจในการพัฒนาประเทศ

๑.๓ การเสริมสร้างพลังให้ทุกภาคส่วนสามารถเพิ่มทางเลือกการใช้ชีวิตในสังคมและมีส่วนร่วมในเชิงเศรษฐกิจ สังคม และการเมืองได้อย่างมีคุณค่าและศักดิ์ศรี

๑.๔ การสานสร้างความสัมพันธ์ของคนในสังคมให้มีคุณค่าร่วมและตระหนักถึงผลประโยชน์ของสังคม และเสริมสร้างการบริหารราชการแผ่นดินที่มีประสิทธิภาพ โปร่งใส มีระบบตรวจสอบ และการรับผิดชอบต่อสังคม

### ๒. ยุทธศาสตร์การพัฒนาคนสู่สังคมแห่งการเรียนรู้ตลอดชีวิตอย่างยั่งยืน

๒.๑ การปรับโครงสร้างและการกระจายตัวประชากรให้เหมาะสม

๒.๒ การพัฒนาคุณภาพคนไทยให้มีภูมิคุ้มกันต่อการเปลี่ยนแปลง

๒.๓ การส่งเสริมการลดปัจจัยเสี่ยงด้านสุขภาพอย่างเป็นองค์รวม

๒.๔ การส่งเสริมการเรียนรู้ตลอดชีวิต

๒.๕ การเสริมสร้างความเข้มแข็งของสถาบันทางสังคม

### ๓. ยุทธศาสตร์ความเข้มแข็งภาคเกษตร ความมั่นคงของอาหารและพลังงาน

๓.๑ การพัฒนาทรัพยากรธรรมชาติที่เป็นฐานการผลิตภาคเกษตรให้เข้มแข็งและยั่งยืน

๓.๒ การเพิ่มประสิทธิภาพและศักยภาพการผลิตภาคเกษตร

๓.๓ การสร้างมูลค่าเพิ่มผลผลิตทางการเกษตรตลอดห่วงโซ่การผลิต

๓.๔ การสร้างความมั่นคงในอาชีพและรายได้ให้แก่เกษตรกร

๓.๕ การสร้างความมั่นคงด้านอาหารและพัฒนาพลังงานชีวภาพในระดับครัวเรือนและชุมชน

๓.๖ การสร้างความมั่นคงด้านพลังงานชีวภาพเพื่อสนับสนุนการพัฒนาประเทศและความเข้มแข็งภาคเกษตร

๓.๗ การปรับระบบบริหารจัดการภาครัฐเพื่อเสริมสร้างความมั่นคงด้านอาหารและพลังงาน

### ๔. ยุทธศาสตร์การปรับโครงสร้างเศรษฐกิจสู่การเติบโตอย่างมีคุณภาพและยั่งยืน

๔.๑ การปรับโครงสร้างเศรษฐกิจสู่การพัฒนาที่มีคุณภาพและยั่งยืน

๔.๒ การพัฒนาวิทยาศาสตร์ เทคโนโลยี วิจัย และนวัตกรรม

๔.๓ การพัฒนาขีดความสามารถในการแข่งขันที่มีประสิทธิภาพ เท่าเทียม และเป็นธรรม

๔.๔ การบริหารจัดการเศรษฐกิจส่วนรวมอย่างมีเสถียรภาพ

**๕. ยุทธศาสตร์การสร้างเชื่อมโยงกับประเทศในภูมิภาคเพื่อความมั่นคงทางเศรษฐกิจ และสังคม**

- ๕.๑ การพัฒนาความเชื่อมโยงด้านการขนส่งและระบบโลจิสติกส์ภายใต้กรอบความร่วมมือในอนุภูมิภาคต่าง ๆ
  - ๕.๒ การพัฒนาฐานลงทุนโดยเพิ่มขีดความสามารถในการแข่งขันระดับอนุภูมิภาค
  - ๕.๓ การสร้างความพร้อมในการเข้าสู่ประชาคมอาเซียน
  - ๕.๔ การเข้าร่วมเป็นภาคีความร่วมมือระหว่างประเทศและภูมิภาคภายใต้บทบาทที่สร้างสรรค์เป็นทางเลือกในการดำเนินนโยบายระหว่างประเทศในเวทีโลก
  - ๕.๕ การสร้างความเป็นหุ้นส่วนทางเศรษฐกิจในภูมิภาคด้านการพัฒนาทรัพยากรมนุษย์ การเคลื่อนย้ายแรงงาน และการส่งเสริมแรงงานไทยในต่างประเทศ
  - ๕.๖ การมีส่วนร่วมอย่างสำคัญในการสร้างสังคมนานาชาติที่มีคุณภาพชีวิต ป้องกันภัยจากการก่อการร้ายและอาชญากรรม ยาเสพติด ภัยพิบัติ และการแพร่ระบาดของโรคภัย
  - ๕.๗ การเสริมสร้างความร่วมมือที่ีระหว่างประเทศในการสนับสนุนการเจริญเติบโตทางเศรษฐกิจอย่างมี จริยธรรมและไม่ส่งผลกระทบต่อสิ่งแวดล้อม พร้อมทั้งเปิดรับความร่วมมือกับองค์กรระหว่างประเทศที่ไม่แสวงหากำไร
  - ๕.๘ การเร่งรัดการใช้ประโยชน์จากข้อตกลงการค้าเสรีที่มีผลบังคับใช้แล้ว
  - ๕.๙ การส่งเสริมให้ประเทศไทยเป็นฐานการลงทุน และการประกอบธุรกิจในเอเชีย รวมทั้งเป็นฐานความร่วมมือในการพัฒนาภูมิภาค
  - ๕.๑๐ การปรับปรุงและเสริมสร้างความเข้มแข็งของภาคีการพัฒนาภายในประเทศ ตั้งแต่ระดับชุมชนท้องถิ่น
- ๖. ยุทธศาสตร์การจัดการทรัพยากรธรรมชาติและสิ่งแวดล้อมอย่างยั่งยืน**
- ๖.๑ การอนุรักษ์ ฟื้นฟู และสร้างความมั่นคงของฐานทรัพยากรธรรมชาติและสิ่งแวดล้อม
  - ๖.๒ การปรับกระบวนการพัฒนาและขับเคลื่อนประเทศเพื่อเตรียมพร้อมไปสู่การเป็นเศรษฐกิจและสังคมคาร์บอนต่ำและเป็นมิตรกับสิ่งแวดล้อม
  - ๖.๓ การยกระดับขีดความสามารถในการรองรับและปรับตัวต่อการเปลี่ยนแปลงสภาพภูมิอากาศ เพื่อให้สังคมมีภูมิคุ้มกัน
  - ๖.๔ การเตรียมความพร้อมรองรับกับภัยพิบัติทางธรรมชาติ
  - ๖.๕ การสร้างภูมิคุ้มกันด้านการค้าจากเงื่อนไขด้านสิ่งแวดล้อมและวิกฤตจากการเปลี่ยนแปลงสภาพภูมิอากาศ
  - ๖.๖ การเพิ่มบทบาทประเทศไทยในเวทีประชาคมโลกที่เกี่ยวข้องกับกรอบความตกลงและพันธกรณีด้านสิ่งแวดล้อมระหว่างประเทศ
  - ๖.๗ การควบคุมและลดมลพิษ

๖.๘ การพัฒนาระบบการบริหารจัดการทรัพยากรธรรมชาติและสิ่งแวดล้อมให้มีประสิทธิภาพ โปร่งใสและเป็นธรรมอย่างบูรณาการ

๗. ยุทธศาสตร์ในการเปลี่ยนแปลงโครงสร้างการบริหารงานของรัฐวิสาหกิจให้เปิดประโยชน์กับประชาชนในการใช้บริการอย่างทั่วถึง

๘. ยุทธศาสตร์ในการปรับปรุงระบบโทรคมนาคม เทคโนโลยีของชาติให้เกิดความมั่นคงและยั่งยืนในอนาคตให้ทัดเทียมอาเซียนและประชาคมโลก

๙. ยุทธศาสตร์ในการป้องกันและปราบปรามการทุจริต คอร์รัปชันอย่างยั่งยืน

๙. ปัญหาของคนไทยที่ต้องพัฒนาอย่างเร่งด่วน การกำหนดค่านิยมหลักของคนไทยให้ชัดเจนขึ้น เพื่อสร้างสรรค์ประเทศไทยให้เข้มแข็ง ๑๒ ข้อ ดังนี้

๑. มีความรักชาติ ศาสนา พระมหากษัตริย์ สามสถาบันหลักของชาติในปัจจุบัน

๒. ซื่อสัตย์ เสียสละ อดทน มีอุดมการณ์ในสิ่งที่ดีงามเพื่อส่วนรวม

๓. กตัญญูต่อพ่อ แม่ ผู้ปกครอง ครูบาอาจารย์

๔. ใฝ่หาความรู้หมั่นศึกษาเล่าเรียนทั้งทางตรงและทางอ้อม

๕. รักษาวัฒนธรรมไทยอย่างดีงาม

๖. มีศีลธรรม รักษาความสัตย์ หวังดีต่อผู้อื่นและเผื่อแผ่แบ่งปัน

๗. เข้าใจ เรียนรู้การเป็นประชาธิปไตยอันมีพระมหากษัตริย์เป็นประมุขที่ถูกต้อง

๘. มีระเบียบวินัย เคารพกฎหมาย ผู้น้อยรู้จักการเคารพผู้ใหญ่

๙. มีสติ รู้คิด รู้ทำ รู้ปฏิบัติ ตามพระราชดำรัสของพระบาทสมเด็จพระเจ้าอยู่หัว

๑๐. รู้จักดำรงตนโดยใช้ปรัชญาเศรษฐกิจพอเพียงตามพระราชดำรัสของพระบาทสมเด็จพระเจ้าอยู่หัว รู้จักอดออมไว้ใช้เมื่อยามจำเป็น มีไว้พอกินพอใช้ ถ้าเหลือก็แจกจ่ายและขยายกิจการเมื่อมีความพร้อม โดยมีภูมิคุ้มกันที่ดี

๑๑. ความเข้มแข็งทั้งร่างกายและจิตใจ ไม่ยอมแพ้ต่ออำนาจฝ่ายต่ำหรือกิเลส มีความละอายเกรง

กลัว ต่อบาปตามหลักศาสนา

๑๒. คำนึงถึงผลประโยชน์ส่วนรวม และต่อชาติมากกว่าผลประโยชน์ของตัวเอง



## ยุทธศาสตร์และแนวทางการพัฒนาจังหวัดกาฬสินธุ์

### ๑. การพัฒนาคน สังคม เศรษฐกิจ และสิ่งแวดล้อม

- ๑.๑ ส่งเสริมการศึกษา ประเพณีและวัฒนธรรม
- ๑.๒ ส่งเสริมคุณธรรม จริยธรรม และธรรมาภิบาล
- ๑.๓ ส่งเสริมการสาธารณสุขและการจัดระบบสวัสดิการสังคมและคุ้มครองสิทธิของประชาชน
- ๑.๔ การบริหารจัดการทรัพยากรธรรมชาติและสิ่งแวดล้อมอย่างยั่งยืน
- ๑.๕ พัฒนาโครงสร้างพื้นฐานและสาธารณูปโภค
- ๑.๖ การส่งเสริมการมีอาชีพ รายได้ และความเข้มแข็งของชุมชน
- ๑.๗ ส่งเสริมความปลอดภัยในชีวิตและทรัพย์สิน ป้องกันและแก้ไขปัญหายาเสพติด
- ๑.๘ การบูรณาการป้องกันและแก้ไขปัญหาสาธารณสุขและเร่งรัดช่วยเหลือผู้ประสบสาธารณภัย
- ๑.๙ ส่งเสริมสนับสนุนความเข้มแข็งครอบครัว
- ๑.๑๐ ส่งเสริมสนับสนุนการมีส่วนร่วมของประชาชน
- ๑.๑๑ ส่งเสริมและพัฒนาธุรกิจการค้า การบริการ และอุตสาหกรรม

### ๒. การพัฒนาการผลิตทางการเกษตร

- ๒.๑ เพิ่มผลผลิตทางการเกษตร
- ๒.๒ เพิ่มสินค้าเกษตรที่ได้คุณภาพและมาตรฐานและปลอดภัย (GAP)
- ๒.๓ การสร้างมูลค่าเพิ่ม
- ๒.๔ การพัฒนาโครงสร้างพื้นฐานและศูนย์สารสนเทศข้อมูลทางการเกษตร
- ๒.๕ การบริหารจัดการองค์กรเกษตรกรให้เข้มแข็งและกินดีอยู่ดีตามแนวปรัชญาเศรษฐกิจพอเพียง
- ๒.๖ ส่งเสริมให้มีการใช้ปัจจัยการผลิตที่มาจากอินทรีย์ชีวภาพที่มีคุณภาพ

### ๓. การพัฒนาผ้าไหมแพรวา

- ๓.๑ การพัฒนาคุณภาพการบริหารจัดการ
- ๓.๒ ส่งเสริม สนับสนุน และพัฒนาผู้ประกอบการ
- ๓.๓ ส่งเสริมประสิทธิภาพปัจจัยการผลิตผ้าไหมแพรวาและผ้าทอพื้นเมือง
- ๓.๔ การเชื่อมโยงผ้าไหมแพรวากับการท่องเที่ยวเชิงวัฒนธรรม
- ๓.๕ ส่งเสริมมาตรฐานการผลิตและระบบควบคุมคุณภาพ
- ๓.๖ ส่งเสริมและพัฒนาสร้างเครือข่ายด้านการตลาด
- ๓.๗ การวิจัยและการพัฒนาการผลิตผ้าไหมแพรวา

### ๔. การพัฒนาการท่องเที่ยว

- ๔.๑ ส่งเสริมและพัฒนามาตรฐานด้านการค้า การบริการ และการท่องเที่ยว
- ๔.๒ ส่งเสริมและพัฒนาธุรกิจการค้า การบริการ และการท่องเที่ยว
- ๔.๓ ส่งเสริมและพัฒนาผู้ประกอบการด้านการค้า การบริการ และการท่องเที่ยว

๔.๔ จัดตั้งและพัฒนาศูนย์บริการข้อมูลเศรษฐกิจการค้าและการท่องเที่ยว

๔.๕ ส่งเสริมการมีส่วนร่วมของภาครัฐ เอกชน ชุมชนและองค์กรปกครองส่วนท้องถิ่นในการพัฒนา  
ด้านการค้า การบริหาร และการท่องเที่ยว

๔.๖ ส่งเสริมพัฒนาบุคลากรด้านการท่องเที่ยวให้มีความพร้อมในการให้บริการ

### **ยุทธศาสตร์และแนวทางการพัฒนาอำเภออย่างตลาด**

#### **๑. การพัฒนาการผลิตอาหารคุณภาพ ด้วยการเกษตรที่ดี**

๑.๑ เพิ่มผลผลิตทางการเกษตร

๑.๒ พัฒนาคุณภาพสินค้าทางการเกษตร

๑.๓ ส่งเสริมศักยภาพและขีดความสามารถในการเพิ่มผลผลิตและการแปรรูปสินค้าทางการเกษตร

๑.๔ การพัฒนาโครงสร้างพื้นฐานทางการเกษตร

๑.๕ การบริหารจัดการองค์กรเกษตรกรให้เข้มแข็งและยั่งยืนตามแนวทางปรัชญาเศรษฐกิจพอเพียง

๑.๖ ส่งเสริมการตลาดและการขายผลผลิตและอาหารทางการเกษตร

๑.๗ ส่งเสริมการเกษตรอินทรีย์และเศรษฐกิจพอเพียง

๑.๘ ส่งเสริมให้มีการแปรรูปผลผลิตด้านการเกษตร เพื่อเพิ่มมูลค่าการผลิตและรวมกลุ่มในรูปแบบสหกรณ์  
จำหน่ายผลผลิตทั้งในและนอกพื้นที่

#### **๒. การพัฒนาการท่องเที่ยวเชิงเกษตร**

๒.๑ การพัฒนาแหล่งท่องเที่ยวเชิงการเกษตร

๒.๒ ส่งเสริมและพัฒนาธุรกิจด้านการท่องเที่ยวเชิงเกษตร

๒.๓ การบริหารจัดการและเชื่อมโยงองค์กรและผู้ประกอบการด้านการท่องเที่ยวเชิงเกษตร

๒.๔ ส่งเสริมการมีส่วนร่วมของภาครัฐ เอกชน ชุมชน องค์กรปกครองส่วนท้องถิ่น ในการพัฒนาด้านการค้า การ  
บริการและการท่องเที่ยวเชิงเกษตร

๒.๕ ส่งเสริมสนับสนุนให้ชุมชนท้องถิ่นเจ้าของทรัพยากรแหล่งท่องเที่ยวเป็นเจ้าภาพเรียนรู้ในการบริหารจัดการ  
และรักษาสิ่งแวดล้อมและกระจายสู่ชุมชนอย่างยั่งยืน

#### **๓. การพัฒนาคนและสังคมที่มีคุณภาพ**

๓.๑ เสริมสร้างความเข้มแข็งของหมู่บ้าน/ชุมชน

๓.๒ ส่งเสริมวิถีชีวิตเศรษฐกิจพอเพียง

๓.๓ พัฒนาคุณภาพชีวิตครัวเรือนยากจน

๓.๔ บริหารจัดการทรัพยากรธรรมชาติและสิ่งแวดล้อมชุมชนที่ยั่งยืน

๓.๕ การป้องกันและแก้ไขปัญหาเสพติด

๓.๖ การพัฒนาโครงสร้างพื้นฐานและสาธารณูปโภค

๓.๗ ส่งเสริมการสนับสนุนและการมีส่วนร่วมของประชาชนเพื่อเสริมสร้างความเข้มแข็งของชุมชน

๓.๘ ส่งเสริมสถาบันครอบครัว

๓.๙ จัดระบบสวัสดิการชุมชน

๓.๑๐ ส่งเสริมการกีฬาและอนุรักษ์วัฒนธรรมของท้องถิ่น

แนวทางการพัฒนา (แนวทางแก้ไขปัญหาและแนวทางดำเนินนโยบาย)

แนวทางที่องค์การบริหารส่วนตำบลสามารถดำเนินการแก้ไขเองได้

| ลำดับความสำคัญ | ปัญหาความต้องการนโยบายหรือศักยภาพ                | สาเหตุของปัญหาหรือประเด็นของความต้องการนโยบายหรือศักยภาพ                                         | แนวทางการพัฒนาขององค์การบริหารส่วนตำบล                                                                                                  |
|----------------|--------------------------------------------------|--------------------------------------------------------------------------------------------------|-----------------------------------------------------------------------------------------------------------------------------------------|
| ๑              | ถนน/การคมนาคม                                    | ๑. สภาพถนนชำรุด เสียหายและเป็นถนนลูกรังใช้สัญจรได้บางฤดูกาล                                      | ๑. ปรับปรุงเป็นถนนมาตรฐาน โครงการสร้างถนนคอนกรีตและลาดยางแอสฟัลต์เพื่อให้สามารถใช้ได้ทุกฤดูกาล<br>๒. สร้างถนนเชื่อมทุกหมู่บ้านภายในตำบล |
| ๒              | การรักษาความสะอาดกำจัดขยะมูลฝอยและสิ่งปฏิกูล     | ๑. ไม่มีที่กำจัดขยะและสิ่งปฏิกูล ประชาชนขาดจิตสำนึกที่ดีต่อการกำจัดขยะ                           | ๑. จัดหาที่กำจัดขยะ พัฒนาระบบการกำจัดขยะ ส่งเสริมการปลูกจิตสำนึกที่ดีของประชาชนในการดูแลสิ่งแวดล้อม                                     |
| ๓              | ขยายและติดตั้งระบบไฟฟ้าสาธารณะ                   | ๑. ประชาชนไม่มีไฟฟ้าให้แสงสว่าง<br>๒. การขยายเขตหมู่บ้านกว้างขึ้น                                | ๑. ติดตั้ง/ขยายเขตระบบไฟฟ้าสาธารณะ<br>๒. ซ่อมแซมชุดโคมไฟฟ้าสาธารณะ                                                                      |
| ๔              | เร่งรัดและแก้ไขปัญหานี้สินของเกษตรกร             | ๑. เกษตรกรมีรายได้น้อย ต้องกู้ยืมเงินจากแหล่งเงินกู้ทั้งภาครัฐและเอกชนเพื่อเป็นเงินทุนในการเกษตร | ๑. จัดหาแหล่งเงินกู้ดอกเบี่ยต่ำและผ่อนชำระระยะยาวให้เกษตรกร<br>๒. ปลดเปลื้องหนี้สินให้เกษตรกร                                           |
| ๕              | ส่งเสริมการพัฒนาสตรีสวัสดิการผู้สูงอายุ ผู้พิการ | ๑. ผู้สูงอายุไม่มีเบี้ยยังชีพและรายได้<br>๒. กลุ่มสตรีขาดการส่งเสริมด้านอาชีพ                    | ๑. จัดสรรเบี้ยยังชีพให้ผู้สูงอายุ ผู้พิการ<br>๒. ส่งเสริมให้ความรู้กับกลุ่มสตรี                                                         |
| ๖              | พัฒนา/จัดหาแหล่งน้ำเพื่อการเกษตร                 | ๑. ไม่มีแหล่งน้ำ<br>๒. คลองธรรมชาติตื้นเขิน<br>๓. ไม่มีฝายเก็บน้ำ                                | ๑. สร้างอ่างเก็บน้ำ<br>๒. ขุดลอกคลองธรรมชาติ<br>๓. สร้างฝายเก็บน้ำ                                                                      |
| ๗              | แหล่งเงินทุน/กองทุนเพื่อการเกษตร                 | ๑. เกษตรกรไม่มีเงินกองทุนเพื่อการเกษตร                                                           | ๑. หาเงินทุนเพื่อก่อตั้งกองทุนสำหรับเกษตรกร สร้างรายได้ให้กับเกษตรกร                                                                    |
| ๘              | บำรุงรักษาระบบบำบัดน้ำเสีย/ระบบระบายน้ำ          | ๑. การประกอบอุตสาหกรรมทางการเกษตร ประชาชนขาดจิตสำนึกที่ดีต่อการดูแลสังคม                         | ๑. ประสานผู้ประกอบการ/อุตสาหกรรมให้มีการควบคุม ฝึกอบรมปลูกจิตสำนึกที่ดีต่อชุมชน                                                         |

| ลำดับ<br>ความ<br>สำคัญ | ปัญหาความต้องการ<br>นโยบายหรือศักยภาพ               | สาเหตุของปัญหาหรือประเด็น<br>ของความ<br>ต้องการนโยบายหรือศักยภาพ                               | แนวทางการพัฒนา<br>ขององค์การบริหารส่วนตำบล                                                                               |
|------------------------|-----------------------------------------------------|------------------------------------------------------------------------------------------------|--------------------------------------------------------------------------------------------------------------------------|
| ๙                      | ข้อมูลข่าวสาร/เสียง<br>ตามสาย/การ<br>ประชาสัมพันธ์  | ๑. ไม่มีการประชาสัมพันธ์ข้อมูล<br>ข่าวสารให้ประชาชนได้รับรู้ ขาด<br>แหล่งกระจายข่าวจากส่วนกลาง | ๑. ก่อสร้าง/ปรับปรุงระบบกระจายข่าว/<br>ประชาสัมพันธ์ให้ประชาชนรับรู้<br>๒. บริการข้อมูลทางอินเทอร์เน็ต                   |
| ๑๐                     | พัฒนาแหล่งน้ำเพื่อ<br>อุปโภคและบริโภค/<br>ระบบประปา | ๑. ไม่มีถังเก็บน้ำ<br>๒. ไม่มีแหล่งน้ำ                                                         | ๑. สร้างถังเก็บน้ำ คสล. ขุดเจาะบ่อ<br>บาดาล สระน้ำ บ่อน้ำต้นและสร้างระบบ<br>ประปาหมู่บ้าน                                |
| ๑๑                     | บำรุงรักษา/จัดหาที่ดิน<br>ไว้ใช้สาธารณะ<br>ประโยชน์ | ๑. ไม่มีที่ดินสาธารณประโยชน์                                                                   | ๑. จัดหางบประมาณเพื่อซื้อที่ดิน<br>สาธารณะ                                                                               |
| ๑๒                     | ความปลอดภัยในชีวิต<br>และทรัพย์สิน-ชีวิต            | ๑. ประชาชนขาดสวัสดิภาพใน<br>ชีวิตและทรัพย์สิน โครงการ<br>ทรัพย์สินทางการเกษตร                  | ๑. ประสานเจ้าหน้าที่ตำรวจ จัดตั้งสาย<br>ตรวจชุมชน อาสาสมัครชุมชน<br>๒. จัดตั้งป้อมยามรักษาการณ์หมู่บ้าน                  |
| ๑๓                     | ส่งเสริมกลุ่มอาชีพฤดู<br>ว่างงาน                    | ๑. ประชาชนไม่มีรายได้ในช่วง<br>หลังฤดูการเก็บเกี่ยว                                            | ๑. ส่งเสริมการสร้างแหล่งงานในพื้นที่<br>๒. ส่งเสริมการประกอบอาชีพเสริม<br>๓. พัฒนาส่งเสริมการประกอบอาชีพของ<br>กลุ่มสตรี |
| ๑๔                     | ส่งเสริมผลผลิต<br>ทางการเกษตร/ตลาด<br>รองรับ        | ๑.คุณภาพของพืชผลทาง<br>การเกษตรไม่มีคุณภาพ<br>๒. สภาพปัญหาของดิน                               | ๑. ส่งเสริมการปลูกพืชให้เหมาะสมกับ<br>พื้นที่<br>๒. ใช้เทคโนโลยีสมัยใหม่มาใช้                                            |

## สรุปยุทธศาสตร์และแนวทางการพัฒนาองค์การบริหารส่วนตำบลนาดี

**๔.๑ วิสัยทัศน์การพัฒนา** : การคมนาคมสะดวก เศรษฐกิจดี มีความรู้ทันสมัย ก้าวไกลทางวัฒนธรรม เลิศล้ำทางการศึกษา พัฒนาเกษตรผสมผสาน

### **๔.๒ ยุทธศาสตร์การพัฒนา**

๑. ด้านการบริหารการปกครอง ความมั่นคง การอำนวยความสะดวก ความยุติธรรม
๒. ด้านทรัพยากรมนุษย์และสิ่งแวดล้อม
๓. ด้านผังเมืองและการใช้ที่ดินเพื่อการเกษตร
๔. ด้านการสร้างความเข้มแข็งของชุมชนและการพัฒนาที่ยั่งยืน
๕. ด้านเศรษฐกิจฐานราก
๖. ด้านเทคโนโลยีสารสนเทศและการศึกษา

### **๔.๓ แนวทางการพัฒนาท้องถิ่น**

#### การพัฒนาจากปัญหา

สภาพปัญหาต่าง ๆ ขององค์การบริหารส่วนตำบลนาดี ดังนี้

#### ปัญหาเกี่ยวกับการบริหารงานทั่วไป

๑. สภาพการบริหารบุคคลขาดประสิทธิภาพ ความไม่ต่อเนื่องของการจัดหาบุคคล
๒. ขาดเครื่องมือ วัสดุครุภัณฑ์ที่จำเป็นในการบรรเทาสาธารณภัยและการบริหารกิจการของ อบต.
๓. การจัดสรรงบประมาณสัดส่วนไม่เพียงพอและตรงตามความต้องการของท้องถิ่นในการแก้ไขปัญหา
๔. สภาพการเจริญเติบโต ปัญหาของชุมชนสวนทางกับการจัดสรรงบประมาณ

#### ปัญหาเกี่ยวกับการพัฒนาเศรษฐกิจ

๑. ราษฎรขาดการรวมกลุ่มกันอย่างเข้มแข็ง
๒. ชุมชนขาดการวางแผน

#### ปัญหาเกี่ยวกับการพัฒนาสังคม

๑. ปัญหาความเสี่ยงที่อาจเกิดโรคติดต่อ เช่น ไข้เลือดออก โรคพิษสุนัขบ้า
๒. ปัญหาเรื่องยาเสพติดที่มีอยู่บ้าง
๓. ปัญหาเรื่องความสะอาดและความเป็นระเบียบเรียบร้อยของท้องถิ่น

#### ปัญหาเกี่ยวกับการพัฒนาโครงสร้างพื้นฐาน

๑. ถนนหนทางชำรุด เป็นหลุมเป็นบ่อไม่ได้มาตรฐาน
๒. ปัญหาเกี่ยวกับร่องระบายน้ำไม่เพียงพอ
๓. ไฟฟ้าสว่างสาธารณะยังไม่ทั่วถึงทุกจุด
๔. ปัญหาระบบประปายังไม่ทั่วถึงและไม่สะดวกและไม่ได้มาตรฐานพอ

### ปัญหาด้านแหล่งน้ำ

๑. ขาดแหล่งน้ำที่ใช้ในการจัดทำระบบชลประทานทุกขนาดเพื่อการเกษตร
๒. ขาดแหล่งน้ำเก็บกักน้ำเพื่อใช้ในหน้าแล้ง

### ปัญหาด้านสาธารณสุข

๑. ความไม่ต่อเนื่องในการวางแผน ปฏิบัติอย่างจริงจัง
๒. บุคลากร เครื่องมือไม่เพียงพอในการต่อการให้บริการ

### ปัญหาเกี่ยวกับการพัฒนาทางการเมืองการบริหาร

๑. ปัญหาเรื่องการรับรู้ข้างสารทางราชของประชาชน
๒. ปัญหาเรื่องการพัฒนาประสิทธิภาพของบุคลากร
๓. ปัญหาเรื่องการจัดทำข้อมูล ทะเบียนทรัพย์สินเพื่อใช้ในการจัดเก็บรายได้อของ อบต.
๔. ปัญหาเรื่องขาดวัสดุ – ครุภัณฑ์ในการปฏิบัติงาน
๕. ปัญหาเรื่องประชาชนขาดความรู้ความเข้าใจในการปฏิบัติงานของ อบต.

### ปัญหาด้านการศึกษา ศาสนาและวัฒนธรรม

๑. วัสดุ-อุปกรณ์ในการจัดการศึกษาไม่เพียงพอ
๒. หน่วยงานที่จัดการศึกษาขาดการประสานกับองค์กรปกครองส่วนท้องถิ่น

### ปัญหาด้านทรัพยากรธรรมชาติและสิ่งแวดล้อม

๑. ชุมชนขาดจิตสำนึกที่ดีต่อการอนุรักษ์ทรัพยากรธรรมชาติและสิ่งแวดล้อม
๒. ความเจริญเติบโตทางการเกษตรสร้างมลภาวะ
๓. เกิดปัญหาอุทกภัยในช่วงฤดูฝน
๔. เกิดปัญหาภัยแล้ง

### แนวทางการพัฒนาสามปี (พ.ศ.๒๕๕๙-๒๕๖๑)

#### ๑. วัตถุประสงค์ของการวางแผนพัฒนาองค์การบริหารส่วนตำบลนาดีสามปี

- เพื่อแสดงความสัมพันธ์เชื่อมโยงและสอดคล้องกันระหว่างแผนยุทธศาสตร์การพัฒนา และการจัดทำงบประมาณประจำปี
- เพื่อแสดงแนวทางการพัฒนาในช่วงสามปีที่มีความสอดคล้องและสามารถสนองต่ออยู่ยุทธศาสตร์การพัฒนาอย่างมีประสิทธิภาพ
- เพื่อเป็นการจัดเตรียมโครงการพัฒนาต่างๆให้อยู่ในลักษณะที่พร้อมจะบรรจุในงบประมาณประจำปี และนำไปปฏิบัติได้ทันทีเมื่อได้รับงบประมาณ

ดังนั้นองค์การบริหารส่วนตำบลนาดีได้ดำเนินการวางแผนพัฒนาสามปีโดยมีวัตถุประสงค์ พัฒนาท้องถิ่นส่วนใหญ่ครอบคลุมไปทุกแผนสาขาการพัฒนาทุกแผนงานและโครงการ เช่น การปรับปรุงสภาพแวดล้อมในท้องถิ่นให้เกิดความสะอาด สวยงามเป็นระเบียบเรียบร้อย ความปลอดภัยในชีวิตและทรัพย์สิน การให้บริการด้านสาธารณสุขโรค เช่น ถนนหนทาง ไฟฟ้าอาคารและสาธารณสุข รวมทั้งการปรับปรุงระบบงานและการพัฒนาบุคลากรที่จะปฏิบัติงานเพื่อการบริการประชาชนและพัฒนาท้องถิ่นให้เจริญก้าวหน้ายิ่งขึ้น

## **๒. วัตถุประสงค์และเป้าหมายของสาขาการพัฒนา**

### **จุดมุ่งหมายขององค์การบริหารส่วนตำบลนาดี**

๒.๑ กรอบยุทธศาสตร์การพัฒนามตามแผนพัฒนาเศรษฐกิจและสังคมแห่งชาติ ฉบับที่ ๑๑

๑. สร้างสังคมเป็นธรรมและเป็นสังคมที่มีคุณภาพ ทุกคนมีความมั่นคงในชีวิต ได้รับการคุ้มครองทางสังคมที่มีคุณภาพอย่างทั่วถึงและเท่าเทียม มีโอกาสเข้าถึงทรัพยากรและกระบวนการยุติธรรมอย่างเสมอภาค ทุกภาคส่วนได้รับการเสริมพลังให้สามารถมีส่วนร่วมในกระบวนการพัฒนา ภายใต้ระบบบริหารจัดการภาครัฐที่โปร่งใส เป็นธรรม

๒. พัฒนาคุณภาพคนไทยให้มีคุณธรรม เรียนรู้ตลอดชีวิต มีทักษะและการดำรงชีวิตอย่างเหมาะสมในแต่ละช่วงวัย สถาบันทางสังคมและชุมชนท้องถิ่นมีความเข้มแข็ง สามารถปรับตัวรู้เท่าทันกับการเปลี่ยนแปลง

๓. พัฒนาระบบการผลิตและบริการให้เข้มแข็งและมีคุณภาพบนฐานความรู้ ความคิด สร้างสรรค์ และภูมิปัญญา สร้างความมั่นคงด้านอาหารและพลังงาน ปรับโครงสร้างการผลิตและการบริโภคให้เป็นมิตรกับสิ่งแวดล้อม พร้อมสร้างความเชื่อมโยงกับประเทศในภูมิภาคเพื่อความมั่นคงทางเศรษฐกิจและ สังคม

๔. สร้างความมั่นคงของฐานทรัพยากรธรรมชาติและสิ่งแวดล้อม สนับสนุนการมีส่วนร่วมของชุมชน รวมทั้งสร้างภูมิคุ้มกันเพื่อรองรับผลกระทบจากการเปลี่ยนแปลงสภาพภูมิอากาศและภัยพิบัติทางธรรมชาติ

### **๒.๒ นโยบายกรมส่งเสริมการปกครองท้องถิ่นที่วางกรอบไว้**

๑. บ้านเมืองน่าอยู่ เชิดชูคุณธรรม และประโยชน์สุขของประชาชน

๒. ส่งเสริมให้องค์กรปกครองส่วนท้องถิ่นมีความเข้มแข็ง มีการบริหารจัดการที่ตอบสนองความต้องการของประชาชนในท้องถิ่น และมีการบูรณาการแก้ไขปัญหาและพัฒนาท้องถิ่นได้อย่างมีประสิทธิภาพ

๓. พัฒนาระบบการกำกับดูแลภาคประชาชนต่อองค์กรปกครองส่วนท้องถิ่นโดยให้ประชาชนมีส่วนร่วมมากขึ้น

๔. สร้างกลไกตรวจสอบความโปร่งใสในการบริหารจัดการองค์กรปกครองส่วนท้องถิ่น

### **๒.๓ นโยบายกรมการปกครอง**

๑. ส่งเสริมเศรษฐกิจชุมชน

๒. ส่งเสริมการปกครองท้องถิ่นก้าวหน้า

๓. การพัฒนาแบบแผนวิถีชีวิต/และระบบประชาธิปไตย

๔. อำนวยความเป็นธรรมและเป็นที่ยิ่งของประชาชน

#### **๒.๔ วิสัยทัศน์ยุทธศาสตร์และแนวทางการพัฒนาจังหวัดกาฬสินธุ์**

๑. การเสริมสร้างการเพิ่มประสิทธิภาพการบริหารจัดการการพัฒนาแบบบูรณาการ
๒. การพัฒนาและเพิ่มขีดความสามารถในการท่องเที่ยว
๓. การเพิ่มขีดความสามารถในการแข่งขันด้านการเกษตรและเกษตรอุตสาหกรรม
๔. การเสริมสร้างรากฐานทางเศรษฐกิจและสังคมไปสู่เมืองน่าอยู่

#### **๒.๕ ยุทธศาสตร์และแนวทางการพัฒนาของอำเภอยางตลาด**

๑. ส่งเสริมให้ประชาชนมีความรู้ มีงานทำ และมีรายได้ในการครองชีพ
๒. สนับสนุนผู้ประกอบการที่มาลงทุนในท้องถิ่นโดยเฉพาะอุตสาหกรรมเกษตร
๓. ให้ประชาชนมีความรู้ มีงานทำ รายได้เพียงพอต่อการครองชีพ
๔. ให้มีการพัฒนาด้านแหล่งท่องเที่ยวเพื่อเป็นฐานในการเปิดทางไปสู่ประตูอินโดจีน

#### **๒.๖ ยุทธศาสตร์และแนวทางการพัฒนาขององค์การบริหารส่วนตำบลนาดี**

๑. ด้านการบริหารการปกครอง ความมั่นคง การอำนวยความสะดวก ความยุติธรรม
  - ๑.๑ แนวทางการพัฒนาองค์กรและบุคลากรในท้องถิ่นและการบริหารจัดการบ้านเมืองที่ดี
  - ๑.๒ แนวทางการรักษาความสงบภายใน
๒. ด้านทรัพยากรมนุษย์และสิ่งแวดล้อม
  - ๒.๑ แนวทางการพัฒนาภูมิปัญญาท้องถิ่นและการนำมาใช้ประโยชน์
  - ๒.๒ แนวทางการพัฒนาด้านสาธารณสุข
  - ๒.๓ แนวทางการพัฒนาด้านสังคม
  - ๒.๔ แนวทางการพัฒนาด้านการจัดความยากจน
  - ๒.๕ แนวทางการพัฒนาด้านสิ่งแวดล้อม
๓. ด้านผังเมืองและการใช้ที่ดินเพื่อการเกษตร
  - ๓.๑ พัฒนาการผังเมืองบริหารจัดการที่ดิน
  - ๓.๒ แนวทางการพัฒนาด้านแหล่งน้ำ
  - ๓.๓ การพัฒนาการเกษตรแบบบูรณาการ
๔. ด้านการสร้างความเข้มแข็งของชุมชนและการพัฒนาที่ยั่งยืน
  - ๔.๑ แนวทางการพัฒนาโครงสร้างพื้นฐาน การปรับปรุงบำรุงรักษาถนน สะพาน ทางเท้า ท่อระบายน้ำ
  - ๔.๒ แนวทางการพัฒนาด้านจิตใจและคุณธรรม
  - ๔.๓ แนวทางการพัฒนาด้านการสร้างชุมชนปลอดภัยและอาชญากรรม



## ๕. ด้านเศรษฐกิจฐานราก

๕.๑ แนวทางการพัฒนาและส่งเสริมการพัฒนาอาชีพให้แก่ประชาชน

๕.๒ แนวทางการพัฒนาส่งเสริมเศรษฐกิจแบบพอเพียง

## ๖. ด้านเทคโนโลยีสารสนเทศและการศึกษา

๖.๑ แนวทางการพัฒนาระบบการศึกษา

๖.๒ แนวทางการพัฒนาระบบสารสนเทศและการกระจายข้อมูลข่าวสาร

### ผลกระทบของ AEC ต่อภารกิจขององค์กรปกครองส่วนท้องถิ่น และแนวทางการปรับตัว

| ผลกระทบ                                                                                           | แนวทางการปรับตัว                                                                                                                                                                                                                                                                                                                                                            |
|---------------------------------------------------------------------------------------------------|-----------------------------------------------------------------------------------------------------------------------------------------------------------------------------------------------------------------------------------------------------------------------------------------------------------------------------------------------------------------------------|
| ๑) การพัฒนาโครงสร้างพื้นฐาน                                                                       | <ul style="list-style-type: none"> <li>จำเป็นต้องพัฒนาโครงสร้างพื้นฐานเพื่อรองรับการขยายตัวของการลงทุนภายในท้องถิ่น เช่นการพัฒนาโครงข่ายคมนาคมและขนส่ง โครงสร้างพื้นฐานที่จำเป็นต่อการผลิตเช่น ไฟฟ้า และประปา ซึ่งองค์กรปกครองส่วนท้องถิ่นอาจจำเป็นต้องประสานความร่วมมือกับส่วนราชการอื่นที่เกี่ยวข้อง</li> </ul>                                                           |
| ๒) การพัฒนาส่งเสริมทางด้านเศรษฐกิจ                                                                | <ul style="list-style-type: none"> <li>จำเป็นต้องทบทวนถึงบทบาทขององค์กรปกครองส่วนท้องถิ่นในการดูแลและช่วยเหลือธุรกิจขนาดกลางและขนาดย่อมภายใต้ท้องถิ่นรวมถึงวิสาหกิจชุมชน และอาจจำเป็นต้องทบทวนนโยบายและบทบาทขององค์กรปกครองส่วนท้องถิ่นในการส่งเสริมการลงทุนภายในท้องถิ่น</li> </ul>                                                                                        |
| ๓) การจัดการทรัพยากรธรรมชาติและสิ่งแวดล้อม                                                        | <ul style="list-style-type: none"> <li>ต้องมีบทบาทมากขึ้นในการเฝ้าระวังการทำลายทรัพยากรธรรมชาติและสิ่งแวดล้อม</li> <li>มีการกำหนดแผนและมาตรการป้องกันและบรรเทาวิฤติทางด้านสิ่งแวดล้อม</li> <li>มีการชักจูงทำความเข้าใจในแนวทางการบริหารจัดการทรัพยากรธรรมชาติและสิ่งแวดล้อมรวมทั้งทบทวนขอบเขตอำนาจหน้าที่ระหว่างองค์กรปกครองส่วนท้องถิ่น และภาคส่วนที่เกี่ยวข้อง</li> </ul> |
| ๔) สังคมและการพัฒนาคุณภาพชีวิตอาจมีปัญหาสืบเนื่องมาจากแรงงานอพยพ ทั้งในปัญหาความยากจน และโรคระบาด | <ul style="list-style-type: none"> <li>อาจต้องมีแนวทางหรือนโยบายที่ชัดเจนในเรื่องต่างๆ อาทิ การป้องกันโรคระบาดและการจัดการสาธารณสุขขั้นมูลฐาน การจัดการศึกษาให้กับลูกหลาน การบริหารจัดการเรื่องแรงงานต่างชาติดที่อพยพเข้ามาในประเทศไทย และการจัดสวัสดิการให้แก่แรงงานอพยพ</li> </ul>                                                                                        |

| ผลกระทบ                                       | แนวทางการปรับตัว                                                                                                                                                                                                                                                                                                                                                                                      |
|-----------------------------------------------|-------------------------------------------------------------------------------------------------------------------------------------------------------------------------------------------------------------------------------------------------------------------------------------------------------------------------------------------------------------------------------------------------------|
| ๔) การรักษาความสงบเรียบร้อย                   | <ul style="list-style-type: none"> <li>• อาจต้องมีบทบาทหน้าที่ในเรื่องการเฝ้าระวังปัญหาด้านอาชญากรรมมากขึ้น</li> <li>• ในบางพื้นที่ องค์กรปกครองส่วนท้องถิ่นอาจจำเป็นต้องพัฒนาระบบและจัดทำฐานข้อมูลเกี่ยวกับแรงงานอพยพร่วมกับราชการส่วนกลางเพื่อนำมาใช้ในยามจำเป็น</li> <li>• ในบางกรณี องค์กรปกครองส่วนท้องถิ่นอาจต้องร่วมกับชุมชนในการกำหนดกติกาและหลักเกณฑ์ของชุมชนสำหรับแรงงานต่างชาติ</li> </ul> |
| ๖) การจัดการด้านภาษา วัฒนธรรม และจารีตประเพณี | <ul style="list-style-type: none"> <li>• อาจจำเป็นต้องจัดทำข้อมูลที่จำเป็น สำหรับแรงงานต่างชาติเป็นภาษาอังกฤษ หรือภาษาอาเซียนอื่นๆ</li> <li>• ส่งเสริมให้เกิดการเรียนรู้และทำความเข้าใจวัฒนธรรมของประเทศเพื่อนบ้านในอาเซียน</li> </ul>                                                                                                                                                                |

การเข้าสู่ประชาคมอาเซียนนับเป็นโอกาสขององค์กรปกครองส่วนท้องถิ่นที่จะของบประมาณเพิ่มเติมเพื่อพัฒนาการจัดบริการสาธารณะและโครงสร้างพื้นฐานเป็นพื้นฐานของการเพิ่มขีดความสามารถในการแข่งขันทางเศรษฐกิจ อย่างไรก็ตาม ในภาพรวมองค์กรปกครองส่วนท้องถิ่นมีความจำเป็นจะต้องปรับตัว ในด้านต่างๆ ต่อไปนี้

๑) การประสานความร่วมมือกับส่วนราชการ หรือรัฐวิสาหกิจอื่นๆ ในการปรับบทบาทภารกิจ

๒) การพัฒนาความรู้ความสามารถทางด้านภาษา โดยเฉพาะอย่างยิ่ง ภาษาอังกฤษ รวมถึงภาษาอื่นๆ ในอาเซียน

๓) การปรับปรุงโครงสร้างขององค์กรปกครองส่วนท้องถิ่นในบางพื้นที่ เช่น ในพื้นที่จังหวัด

ชายแดน หรือจังหวัดที่มีแรงงานต่างชาติ อาจจำเป็นต้องมีฝ่ายหรือกองวิเทศสัมพันธ์ หรือในบางพื้นที่ อาจต้องมีการตั้งสำนักหรือกองใหม่ๆ ขึ้นตามความจำเป็น เพื่อให้สามารถปรับตัวและรับมือกับการก้าวเข้าสู่ประชาคมเศรษฐกิจอาเซียนในปี ๒๕๕๙ ได้



๓.๔ แผนที่ยุทธศาสตร์

แบบ ยท.๐๒

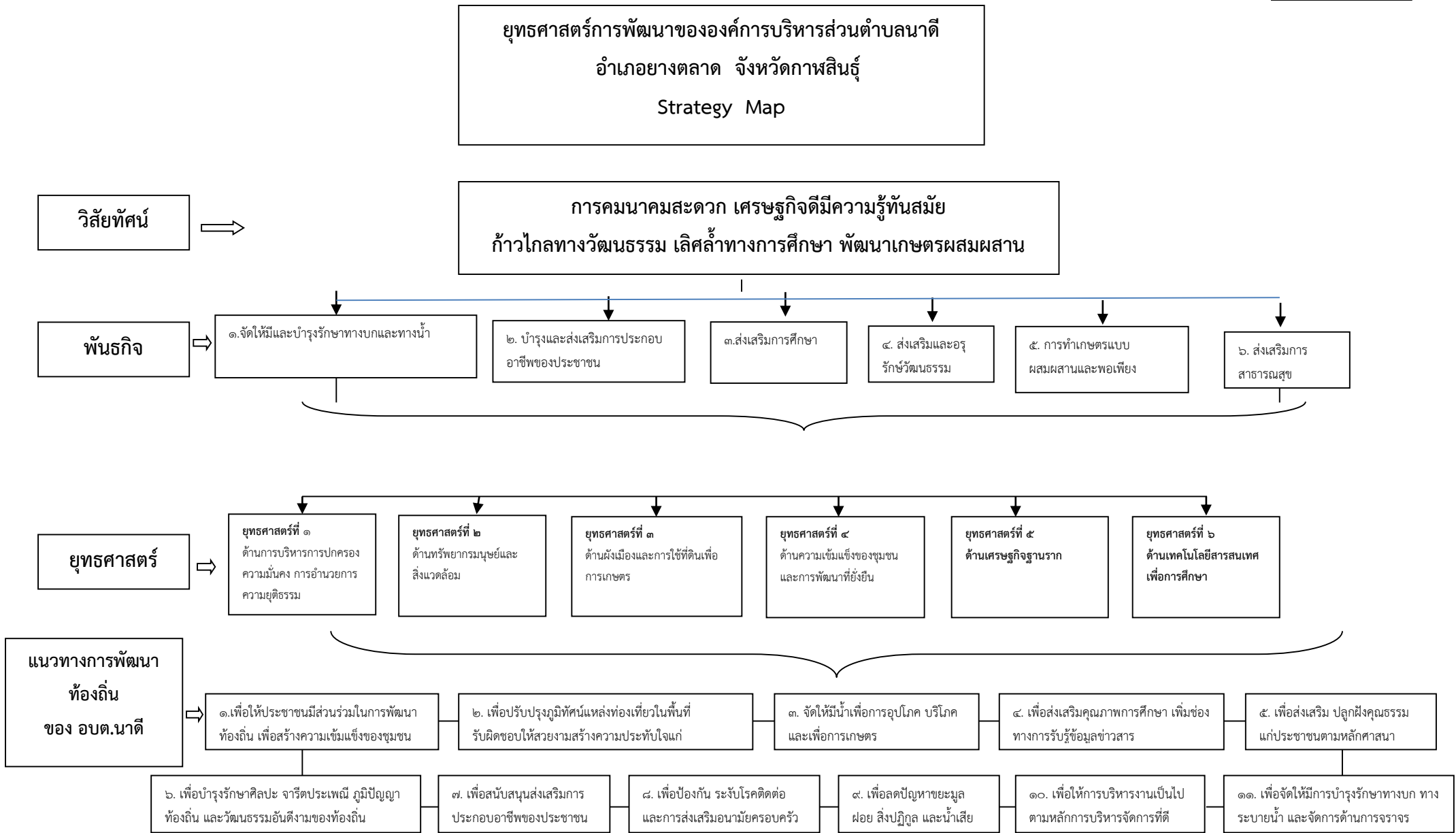

## บทที่ ๔

### รายละเอียดแผนยุทธศาสตร์การพัฒนา

องค์การบริหารส่วนตำบลนาดีได้กำหนดประเด็นยุทธศาสตร์การพัฒนา เพื่อเป็นจุดมุ่งหมายและความคาดหวังที่จะให้เกิดขึ้นหรือบรรลุผลในอนาคตข้างหน้า เพื่อนำไปสู่การบรรลุวิสัยทัศน์ขององค์การบริหารส่วนตำบลนาดี ยุทธศาสตร์หลักที่จะดำเนินการให้ประสบความสำเร็จ รวม ๖ ยุทธศาสตร์ และมีแนวทางการพัฒนาองค์การบริหารส่วนตำบลนาดี จำนวน ๑๓ แนวทาง ซึ่งเป็นการสนับสนุนยุทธศาสตร์การพัฒนาจังหวัดให้บรรลุเป้าประสงค์ จึงได้กำหนดยุทธศาสตร์การพัฒนา ดังนี้

#### ๑. ด้านการบริหารการปกครอง ความมั่นคง การอำนวยความสะดวก ความยุติธรรม

กลยุทธ์/แนวทางการพัฒนา

๑.๑ แนวทางการพัฒนาองค์กรและบุคลากรในท้องถิ่นและการบริหารจัดการบ้านเมืองที่ดี

๑.๒ แนวทางการรักษาความสงบภายใน

#### ๒. ด้านทรัพยากรมนุษย์และสิ่งแวดล้อม

กลยุทธ์/แนวทางการพัฒนา

๒.๑ แนวทางการพัฒนาด้านสาธารณสุข

๒.๒ แนวทางการพัฒนาด้านการจัดความยากจน

๒.๓ แนวทางการพัฒนาด้านศาสนาประเพณีและวัฒนธรรม

๒.๔ แนวทางการพัฒนาด้านสิ่งแวดล้อม

#### ๓. ด้านผังเมืองและการใช้ที่ดินเพื่อการเกษตร

กลยุทธ์/แนวทางการพัฒนา

๓.๑ พัฒนาการผังเมืองและการใช้ที่ดินเพื่อการเกษตร

๓.๒ แนวทางการพัฒนาด้านแหล่งน้ำ

๓.๓ การพัฒนาการเกษตรแบบบูรณาการ

#### ๔. ด้านการสร้างความเข้มแข็งของชุมชนและการพัฒนาที่ยั่งยืน

กลยุทธ์/แนวทางการพัฒนา

๔.๑ แนวทางการพัฒนาโครงสร้างพื้นฐาน การปรับปรุงบำรุงรักษาถนน สะพาน ทางเท้า ท่อระบายน้ำ

๔.๒ แนวทางการพัฒนาด้านการสร้าง

ชุมชนปลอดภัยเสถียรและอาชญากรรม

#### ๕. ด้านเศรษฐกิจฐานราก

กลยุทธ์/แนวทางการพัฒนา

๕.๑ แนวทางการพัฒนาและส่งเสริมการพัฒนาอาชีพให้แก่ประชาชน

#### ๖. ด้านเทคโนโลยีสารสนเทศและการศึกษา

กลยุทธ์/แนวทางการพัฒนา

๖.๑ แนวทางการพัฒนาระบบการศึกษา

๖.๒ แนวทางพัฒนาระบบสารสนเทศและการกระจายข้อมูลข่าวสาร

ประเด็นยุทธศาสตร์

ยุทธศาสตร์ (Strategy)

ยุทธศาสตร์ ที่ ๑ ด้านการบริหารการปกครอง ความมั่นคง การอำนวยความสะดวก ความยุติธรรม

พันธกิจ ๑.๑ แนวทางการพัฒนาองค์กรและบุคลากรในท้องถิ่นและการบริหารจัดการบ้านเมืองที่ดี

๑.๒ แนวทางการรักษาความสงบภายใน

เป้าประสงค์ ๑. ดำเนินการบริหารท้องถิ่นด้วยระบบธรรมาภิบาล โปร่งใส เป็นธรรม มีส่วนร่วมกันพัฒนา ตรวจสอบได้

๒. มีการพัฒนาประสิทธิภาพการบริหาร และการบริการของ อบต.ให้ครอบคลุมทั่วพื้นที่

๓. มีการส่งเสริม และสนับสนุนกิจกรรมภาคประชาชน องค์กรภายนอก เน้นการมีส่วนร่วม ของทุกภาคส่วน

ตัวชี้วัดระดับเป้าประสงค์ ๑. จำนวนการตรวจเยี่ยมเพื่อตรวจสอบการดำเนินการบริหารท้องถิ่น

๒. จำนวนเจ้าหน้าที่ได้เข้ารับการฝึกอบรมเพิ่มพูนความรู้

๓. จำนวนกิจกรรมที่สนับสนุนหน่วยงานภายนอก

๔. จำนวนครั้งของการเกิดปัญหาอาชญากรรมลดน้อยลง

กลยุทธ์หรือแนวทางการพัฒนา และตัวชี้วัดกลยุทธ์

| กลยุทธ์หรือแนวทางการพัฒนา                                                                                                  | ตัวชี้วัดระดับกลยุทธ์                                                                                                                                                                                                                                                                                                                                                                                                                                                                                                                       |
|----------------------------------------------------------------------------------------------------------------------------|---------------------------------------------------------------------------------------------------------------------------------------------------------------------------------------------------------------------------------------------------------------------------------------------------------------------------------------------------------------------------------------------------------------------------------------------------------------------------------------------------------------------------------------------|
| <p>๑.๑ แนวทางการพัฒนาองค์กรและบุคลากรในท้องถิ่น และการบริหารจัดการบ้านเมืองที่ดี</p> <p>๑.๒ แนวทางการรักษาความสงบภายใน</p> | <ul style="list-style-type: none"> <li>- จำนวนกิจกรรมที่ส่งเสริมให้ประชาชนเข้ามามีส่วนร่วม</li> <li>ในการพัฒนาท้องถิ่นและยึดประชาชนเป็นศูนย์กลาง</li> <li>- จำนวนประชาชนที่เข้าร่วมการตรวจสอบโครงการร่วม</li> <li>เป็นกรรมการจัดซื้อจัดจ้าง</li> <li>- ร้อยละในความพึงพอใจในการดำเนินงานของ อบต.</li> <li>- จำนวนสมาชิกสภา อบต. และบุคลากร ผ่านการฝึกอบรม เพิ่มพูนความรู้</li> <li>- จำนวนกิจกรรม/โครงการที่สนับสนุนภาคประชาชน องค์กรภายนอก เน้นการมีส่วนร่วมของทุกภาคส่วน</li> <li>- จำนวนครั้งของการเกิดปัญหาอาชญากรรมลดน้อยลง</li> </ul> |

## หน่วยงานรับผิดชอบหลัก

สำนักงานปลัด / กองคลัง / กองช่าง / กองการศึกษา

## ความเชื่อมโยง

๑. ยุทธศาสตร์จังหวัดกาฬสินธุ์ ที่ ๑ การพัฒนาคน สังคม เศรษฐกิจ และสิ่งแวดล้อม
๒. ยุทธศาสตร์การพัฒนาของอำเภอยางตลาด ที่ ๑ การพัฒนาคน สังคม ที่มีคุณภาพ

**ประเด็นยุทธศาสตร์**

**ยุทธศาสตร์ (Strategy)**

**ยุทธศาสตร์ ที่ ๒ การอนุรักษ์ทรัพยากรธรรมชาติและพัฒนาลิ่งแวดล้อม**

**พันธกิจ** พัฒนาลิ่งแวดล้อม เพิ่มพื้นที่สีเขียว รักษาทรัพยากรธรรมชาติและลิ่งแวดล้อมให้คงสภาพ ปลอดภัย และสร้างระบบบริหารจัดการขยะอย่างมีประสิทธิภาพ

- เป้าประสงค์**
๑. มีการสร้างและพัฒนาภูมิทัศน์และลิ่งแวดล้อมในเขตพื้นที่ตำบลนาดีให้สะอาดน่าอยู่
  ๒. มีระบบบริหารจัดการขยะอย่างมีประสิทธิภาพ

**ตัวชี้วัดระดับเป้าประสงค์**

๑. จำนวนโครงการพัฒนาภูมิทัศน์และลิ่งแวดล้อม
๒. จำนวนโครงการบริหารจัดการขยะ

**กลยุทธ์หรือแนวทางการพัฒนา และตัวชี้วัดกลยุทธ์**

| กลยุทธ์หรือแนวทางการพัฒนา                                         | ตัวชี้วัดระดับกลยุทธ์                                                                       |
|-------------------------------------------------------------------|---------------------------------------------------------------------------------------------|
| ๑. พัฒนา ปรับปรุงภูมิทัศน์และลิ่งแวดล้อมในเขต อบต.ให้สะอาดน่าอยู่ | - จำนวนโครงการ/กิจกรรมที่พัฒนาและปรับปรุง ภูมิทัศน์และลิ่งแวดล้อมในเขต อบต. ให้สะอาดน่าอยู่ |
| ๒. การบริหารจัดการขยะอย่างมีประสิทธิภาพ                           | - จำนวนโครงการ/กิจกรรมที่จัดทำขึ้นในการบริหารจัดการขยะ                                      |

**หน่วยงานรับผิดชอบหลัก**

สำนักงานปลัด

**ความเชื่อมโยง**

๑. ยุทธศาสตร์จังหวัดกาฬสินธุ์ ที่ ๑ การพัฒนาคน สังคม เศรษฐกิจ และลิ่งแวดล้อม
๒. ยุทธศาสตร์การพัฒนาของอำเภอยางตลาด ที่ ๓ พัฒนาการและสังคมที่มีคุณภาพ



## ประเด็นยุทธศาสตร์

## ยุทธศาสตร์ (Strategy)

## ยุทธศาสตร์ ที่ ๓ ด้านผังเมืองและการใช้ที่ดินเพื่อการเกษตร

- พันธกิจ**
- พัฒนาด้านการเกษตรให้ได้มาตรฐานและตรงกับความต้องการของผู้บริโภค
  - พัฒนาด้านเศรษฐกิจ การส่งเสริมอาชีพ และการท่องเที่ยว ตามแนวทางเศรษฐกิจพอเพียง
- เป้าประสงค์**
- มีการทำเกษตรกรรมในทุกรูปแบบตามแนวพระราชดำริ
  - กลุ่มอาชีพได้รับการส่งเสริมและเป็นที่ต้องการของตลาด สร้างรายได้
  - ระบบตลาดสินค้าในชุมชนได้รับการส่งเสริมและพัฒนาให้มีมาตรฐาน
  - แหล่งท่องเที่ยวได้รับการพัฒนาและสนับสนุนเพื่อให้สร้างรายได้ในท้องถิ่น

- ตัวชี้วัดระดับเป้าประสงค์**
- จำนวนโครงการจัดฝึกอบรมอาชีพแก่ประชาชนในหมู่บ้าน
  - จำนวนนักท่องเที่ยวที่เข้ามาเยี่ยมชมเพื่อสร้างรายได้ให้แก่ท้องถิ่น
  - รายได้ภาคเกษตรเพิ่มขึ้น
  - จำนวนเกษตรกรที่หันมาทำการเกษตรตามแนวพระราชดำริ

## กลยุทธ์หรือแนวทางการพัฒนา และตัวชี้วัดกลยุทธ์

| กลยุทธ์หรือแนวทางการพัฒนา                                            | ตัวชี้วัดระดับกลยุทธ์                                                  |
|----------------------------------------------------------------------|------------------------------------------------------------------------|
| ๑. พัฒนาและส่งเสริมอาชีพและผลิตภัณฑ์ของกลุ่มอาชีพต่างๆ ให้แก่ประชาชน | - จำนวนกิจกรรมที่จัดขึ้นเพื่อเผยแพร่ความรู้ สืบสานภูมิปัญญาท้องถิ่น    |
| ๒. พัฒนาและส่งเสริมระบบตลาดสินค้าในชุมชน                             | - จำนวนกิจกรรม/โครงการที่ส่งเสริมอาชีพและผลิตภัณฑ์ของกลุ่มอาชีพ        |
| ๓. พัฒนาและส่งเสริมแหล่งท่องเที่ยวสร้างรายได้ให้ท้องถิ่น             | - จำนวนกิจกรรม/โครงการที่ส่งเสริมระบบตลาดสินค้าในชุมชน                 |
| ๔. ส่งเสริมและพัฒนาการเกษตรทุกรูปแบบตามแนวพระราชดำริ                 | - จำนวนกิจกรรม/โครงการที่ส่งเสริมแหล่งท่องเที่ยวสร้างรายได้ให้ท้องถิ่น |
|                                                                      | - จำนวนกิจกรรมโครงการส่งเสริมตามแนวพระราชดำริ                          |
|                                                                      | - จำนวนการฝึกอบรมให้ความรู้กับเกษตรกรในด้านการทำการเกษตร               |

## หน่วยงานรับผิดชอบหลัก

สำนักงานปลัด งานพัฒนาชุมชน , ส่วนการศึกษา ศาสนาและวัฒนธรรม

## ความเชื่อมโยง

- ยุทธศาสตร์จังหวัดที่ ๒ การพัฒนาการผลิตทางการเกษตร
- ยุทธศาสตร์การพัฒนาของอำเภออย่างตลาดที่ ๑ การพัฒนาการผลิตอาหารคุณภาพ ด้วยการเกษตรที่ดี

**ประเด็นยุทธศาสตร์**

**ยุทธศาสตร์ (Strategy)**

**ยุทธศาสตร์ ที่ ๔ ด้านการสร้างความเข้มแข็งของชุมชนและการพัฒนาที่ยั่งยืน**

**พันธกิจ** พัฒนาโครงสร้างพื้นฐานให้ได้มาตรฐานทั่วถึงและครอบคลุมพื้นที่ในเขต อบต.

**เป้าประสงค์** ๑. มีโครงสร้างพื้นฐานที่ได้มาตรฐาน ทั่วถึงครอบคลุมพื้นที่

**ตัวชี้วัดระดับเป้าประสงค์**

- ๑. จำนวนการก่อสร้างและปรับปรุงโครงสร้างพื้นฐานในพื้นที่ อบต.
- ๒. จำนวนการก่อสร้างและการปรับปรุงระบบสาธารณูปการในเขตพื้นที่

**กลยุทธ์หรือแนวทางการพัฒนา และตัวชี้วัดกลยุทธ์**

| กลยุทธ์หรือแนวทางการพัฒนา                                               | ตัวชี้วัดระดับกลยุทธ์                                                           |
|-------------------------------------------------------------------------|---------------------------------------------------------------------------------|
| ๑. ก่อสร้าง/ปรับปรุง/บำรุงรักษา ซ่อมแซมพัฒนา<br>สาธารณูปโภค สาธารณูปการ | - จำนวนถนนที่ได้รับการซ่อมแซม ปรับปรุง แก้ไข<br>- จำนวนถนนที่ได้รับมาตรฐาน      |
| ๒. พัฒนาระบบจราจร ระบบไฟฟ้า                                             | - จำนวนไฟกิ่งสาธารณะ                                                            |
| ๓. ก่อสร้าง/ปรับปรุง/ศาลาประชาคมหรือศาลา<br>เอนกประสงค์                 | - จำนวนวางระบายน้ำ ท่อระบายน้ำที่ได้มาตรฐาน<br>- จำนวนอาคารเอนกประสงค์เพิ่มขึ้น |

**หน่วยงานรับผิดชอบหลัก**

กองช่าง

**ความเชื่อมโยง**

- ๑. ยุทธศาสตร์จังหวัดที่ ๑ พัฒนาคมน สังคม เศรษฐกิจ และสิ่งแวดล้อม
- ๒. ยุทธศาสตร์การพัฒนาของอำเภออย่างตลาด ที่ ๓ พัฒนาคมนและสังคมที่มีคุณภาพ

**ประเด็นยุทธศาสตร์**

**ยุทธศาสตร์ (Strategy)**

**ยุทธศาสตร์ ที่ ๕ ด้านเศรษฐกิจฐานราก**

**พันธกิจ** ๑. พัฒนาด้านเศรษฐกิจ การส่งเสริมอาชีพ และการท่องเที่ยว ตามแนวทางเศรษฐกิจพอเพียง

- เป้าประสงค์**
๑. มีการทำเกษตรกรรมในทุกรูปแบบตามแนวพระราชดำริ
  ๒. กลุ่มอาชีพได้รับการส่งเสริมและเป็นที่ต้องการของตลาด สร้างรายได้
  ๓. ระบบตลาดสินค้าในชุมชนได้รับการส่งเสริมและพัฒนาให้มีมาตรฐาน

- ตัวชี้วัดระดับเป้าประสงค์**
๑. จำนวนโครงการจัดฝึกอบรมอาชีพแก่ประชาชนในหมู่บ้าน
  ๒. รายได้ภาคเกษตรเพิ่มขึ้น
  ๓. จำนวนเกษตรกรที่หันมาทำการเกษตรตามแนวพระราชดำริ

**กลยุทธ์หรือแนวทางการพัฒนา และตัวชี้วัดกลยุทธ์**

| กลยุทธ์หรือแนวทางการพัฒนา                                                                                                                                                                                                            | ตัวชี้วัดระดับกลยุทธ์                                                                                                                                                                                                                  |
|--------------------------------------------------------------------------------------------------------------------------------------------------------------------------------------------------------------------------------------|----------------------------------------------------------------------------------------------------------------------------------------------------------------------------------------------------------------------------------------|
| ๑. พัฒนาและส่งเสริมอาชีพและผลิตภัณฑ์ของกลุ่มอาชีพต่างๆ ให้แก่ประชาชน<br>๒. พัฒนาและส่งเสริมระบบตลาดสินค้าในชุมชน<br>๓. พัฒนาและส่งเสริมแหล่งท่องเที่ยวสร้างรายได้ให้ท้องถิ่น<br>๔. ส่งเสริมและพัฒนาการเกษตรทุกรูปแบบตามแนวพระราชดำริ | - จำนวนกิจกรรม/โครงการที่ส่งเสริมอาชีพและผลิตภัณฑ์ของกลุ่มอาชีพ<br>- จำนวนกิจกรรม/โครงการที่ส่งเสริมระบบตลาดสินค้าในชุมชน<br>- จำนวนกิจกรรมโครงการส่งเสริมตามแนวพระราชดำริ<br>- จำนวนการฝึกอบรมให้ความรู้กับเกษตรกรในด้านการทำการเกษตร |

**หน่วยงานรับผิดชอบหลัก**

สำนักงานปลัด องค์การบริหารส่วนตำบลนาดี

**ความเชื่อมโยง**

๑. ยุทธศาสตร์จังหวัดที่ ๑ พัฒนาคมน สังคม เศรษฐกิจ และสิ่งแวดล้อม
๒. ยุทธศาสตร์การพัฒนาของอำเภออย่างตลาด ที่ ๓ พัฒนาคมนและสังคมที่มีคุณภาพ

## ประเด็นยุทธศาสตร์

## ยุทธศาสตร์ (Strategy)

## ยุทธศาสตร์ ที่ ๖ ด้านเทคโนโลยีสารสนเทศทางการศึกษา

## พันธกิจ

๑. จัดการศึกษาให้ทั่วถึง พัฒนาด้านการศึกษาให้ได้เหนือกว่าเกณฑ์มาตรฐาน
๒. ส่งเสริมอนุรักษ์ ศาสนา ศิลปวัฒนธรรม ประเพณี และภูมิปัญญาท้องถิ่นให้คงอยู่

## เป้าประสงค์

๑. ศูนย์พัฒนาเด็กเล็กและโรงเรียนมีการประกันคุณภาพในการดำเนินการตามมาตรฐานที่กำหนดไว้
๒. การศึกษาทั้งในและนอกโรงเรียนได้รับการส่งเสริมและพัฒนา
๓. มีการดำเนินการเตรียมความพร้อมเข้าสู่ประชาคมอาเซียน
๔. มีการพัฒนาบุคลากร สถานศึกษาให้มีความพร้อมในทุกด้าน
๕. กิจกรรมทางศาสนา ศิลปวัฒนธรรมและประเพณี ได้รับการส่งเสริมและสนับสนุน
๖. มีการส่งเสริมและเผยแพร่ภูมิปัญญาท้องถิ่นให้เป็นที่รู้จักและได้รับการยอมรับ

## ตัวชี้วัดระดับเป้าประสงค์

๑. จำนวนศูนย์พัฒนาเด็กเล็กและโรงเรียนที่ได้มาตรฐาน
๒. จำนวนโครงการที่ส่งเสริมการศึกษาทั้งในและนอกระบบ
๓. จำนวนโครงการเตรียมความพร้อมสู่ประชาคมอาเซียน
๔. จำนวนการเข้ารับการฝึกอบรมของบุคลากรทางการศึกษา
๕. จำนวนกิจกรรมทางศาสนา ศิลปวัฒนธรรม ประเพณีท้องถิ่นที่ได้รับการส่งเสริม
๖. จำนวนโครงการที่จัดขึ้นเพื่อส่งเสริมและเผยแพร่ภูมิปัญญาท้องถิ่น

## กลยุทธ์หรือแนวทางการพัฒนา และตัวชี้วัดกลยุทธ์

| กลยุทธ์หรือแนวทางการพัฒนา                                                  | ตัวชี้วัดระดับกลยุทธ์                                                                                   |
|----------------------------------------------------------------------------|---------------------------------------------------------------------------------------------------------|
| ๑. ส่งเสริมและพัฒนาการศึกษาทั้งในและนอกระบบ                                | - จำนวนครั้งในการสนับสนุนด้านอาหารเสริม (นม) และอาหารกลางวันแก่เด็กนักเรียน                             |
| ๒. เตรียมความพร้อมเข้าสู่ประชาคมอาเซียน                                    | - จำนวนครั้งในการจัดหาสื่อพัฒนาการของเล่นสนามในการส่งเสริมพัฒนาการแก่เด็กก่อนวัยเรียน                   |
| ๓. พัฒนาบุคลากร ปรับปรุง ซ่อมแซม และพัฒนา สถานศึกษาให้มีความพร้อมในทุกด้าน | - จำนวนสถานศึกษาที่ได้รับการสนับสนุนการบริหารสถานศึกษา                                                  |
| ๔. ส่งเสริมและสนับสนุนกิจกรรมทางศาสนา ศิลปวัฒนธรรม ประเพณีท้องถิ่น         | - จำนวนครั้งในการปรับปรุง ก่อสร้าง สถานศึกษาให้มีอาคารสถานที่ ที่สะอาด ปลอดภัย มีระบบสาธารณูปโภคครบถ้วน |
| ๕. ส่งเสริมและเผยแพร่ภูมิปัญญาท้องถิ่นให้เป็นที่รู้จักและได้รับการยอมรับ   | - จำนวนบุคลากรทางการศึกษาที่เข้าร่วมพัฒนาเพิ่มพูนความรู้                                                |
|                                                                            | - จำนวนกิจกรรมที่จัดขึ้นเพื่อดำรงไว้ซึ่งศาสนา วัฒนธรรม ประเพณีท้องถิ่น                                  |
|                                                                            | - จำนวนครั้งในการบูรณาการร่วมกับหน่วยงานอื่นในการจัดกิจกรรมด้านศาสนา ศิลปวัฒนธรรม ประเพณีท้องถิ่น       |

## หน่วยงานรับผิดชอบหลัก

กองการศึกษา ศาสนาและวัฒนธรรม

## ความเชื่อมโยง

๑. ยุทธศาสตร์จังหวัดที่ ๑ พัฒนาคมน สังคม เศรษฐกิจ และสิ่งแวดล้อม
๒. ยุทธศาสตร์การพัฒนาของอำเภออย่างตลาด ที่ ๓ พัฒนาคมนและสังคมที่มีคุณภาพ

## รายละเอียดแผนยุทธศาสตร์ องค์การบริหารส่วนตำบลนาดี

| ความเชื่อมโยงกับยุทธศาสตร์จังหวัด                                      | ยุทธศาสตร์ อำเภอ<br>ยางตลาด                            | ยุทธศาสตร์ อปท.                                                                   | เป้าประสงค์<br>ตามพันธกิจ                                                                                                                                                                       | ตัวชี้วัดระดับ<br>เป้าประสงค์<br>(ตัวชี้วัดรวม)                                                                                                                                                                             | ค่าเป้าหมาย |    |    |    |    | กลยุทธ์/แนวทางการ<br>พัฒนา                                                                                                                                                                                                                                                                                                  | ตัวชี้วัดระดับ<br>กลยุทธ์                                                                                                                                                        | ความก้าว<br>หน้าของ<br>เป้าหมาย                        | โครงการ / กิจกรรม                                                                                                                                                                                                                                                                                                                                                                                                                                                                                         | หน่วย<br>รับผิดชอบ | หน่วย<br>สนับสนุน                                                              |
|------------------------------------------------------------------------|--------------------------------------------------------|-----------------------------------------------------------------------------------|-------------------------------------------------------------------------------------------------------------------------------------------------------------------------------------------------|-----------------------------------------------------------------------------------------------------------------------------------------------------------------------------------------------------------------------------|-------------|----|----|----|----|-----------------------------------------------------------------------------------------------------------------------------------------------------------------------------------------------------------------------------------------------------------------------------------------------------------------------------|----------------------------------------------------------------------------------------------------------------------------------------------------------------------------------|--------------------------------------------------------|-----------------------------------------------------------------------------------------------------------------------------------------------------------------------------------------------------------------------------------------------------------------------------------------------------------------------------------------------------------------------------------------------------------------------------------------------------------------------------------------------------------|--------------------|--------------------------------------------------------------------------------|
|                                                                        |                                                        |                                                                                   |                                                                                                                                                                                                 |                                                                                                                                                                                                                             | ๖๐          | ๖๑ | ๖๒ | ๖๓ | ๖๔ |                                                                                                                                                                                                                                                                                                                             |                                                                                                                                                                                  |                                                        |                                                                                                                                                                                                                                                                                                                                                                                                                                                                                                           |                    |                                                                                |
| ยุทธศาสตร์<br>ที่ ๑<br>การพัฒนาคน สังคม<br>เศรษฐกิจ และ<br>สิ่งแวดล้อม | ยุทธศาสตร์<br>ที่ ๑<br>การพัฒนาคน สังคม<br>ที่มีคุณภาพ | ยุทธศาสตร์<br>ที่ ๑<br>ด้านการบริหารการ<br>ปกครอง ความ<br>มั่นคง การ<br>อำนวยธรรม | -ราษฎรมีส่วนร่วมในการ<br>พัฒนาท้องถิ่น สร้าง<br>กระบวนการกิจกรรมที่<br>เอื้อต่อการสร้างชุมชน<br>เข้มแข็ง<br>-ประชาชนในพื้นที่ตำบล<br>นาดีมีความเชื่อมั่นต่อการ<br>รักษาความสงบภายใน<br>ตำบลนาดี | -ร้อยละของราษฎรมี<br>ส่วนร่วมในการพัฒนา<br>ท้องถิ่น สร้าง<br>กระบวนการกิจกรรมที่<br>เอื้อต่อการสร้างชุมชน<br>เข้มแข็ง<br>-ร้อยละประชาชนใน<br>พื้นที่ตำบลนาดีที่มี<br>ความเชื่อมั่นในการ<br>รักษาความสงบภายใน<br>ของอบต.นาดี | ๒           | ๔  | ๖  | ๘  | ๑๐ | ๑.๑ ส่งเสริมและพัฒนา<br>อาชีพด้านการ<br>เกษตรกรรม<br>๑.๒ สนับสนุนการแก้ไข<br>ปัญหาความยากจนตาม<br>แนวนโยบายของรัฐ<br>๑.๓ ส่งเสริมสนับสนุน<br>กิจกรรมออมทรัพย์<br>๑.๔ สนับสนุนการศึกษา<br>อบรมและฝึกอาชีพเพื่อ<br>เสริมความเข้มแข็งของ<br>ชุมชน<br>๑.๕ พัฒนาระบบการ<br>รักษาความปลอดภัยในชีวิต<br>และทรัพย์สินของ<br>ประชาชน | -ร้อยละของ<br>ครัวเรือนที่เข้า<br>ร่วมกิจกรรมของ<br>ชุมชน และ อบต.<br>-ร้อยละ<br>ประชาชนในพื้นที่<br>ตำบลนาดีที่มี<br>ความเชื่อมั่นใน<br>การรักษาความ<br>สงบภายในของ<br>อบต.นาดี | มีการจัด<br>กิจกรรม /<br>โครงการ<br>ตลอดปี<br>งบประมาณ | -โครงการส่งเสริมและพัฒนา<br>อาชีพด้านเกษตรกรรม<br>-โครงการแก้ไขปัญหาความ<br>ยากจนตามแนวนโยบายของ<br>รัฐ<br>-โครงการส่งเสริมสนับสนุน<br>การรักษาความปลอดภัยใน<br>ชีวิตและทรัพย์สิน ป้องกัน<br>ปัญหาเสพติด การป้องกัน<br>และบรรเทาสาธารณภัย<br>-จัดทาสตูด อุปกรณ์เครื่องมือ<br>เครื่องใช้ในกรป้องกันและ<br>บรรเทาสาธารณภัย<br>-โครงการส่งเสริมการจัดระบบ<br>การตรวจตรา เฝ้าระวัง โดย<br>อปท. และ/หรือเจ้าหน้าที่<br>อื่นที่เกี่ยวข้อง<br>*** (และโครงการ/กิจกรรม<br>อื่นๆ ตามแผนพัฒนาสามปี<br>ของ อบต.นาดี) | สำนักงานปลัด       | -กองช่าง<br>-กองคลัง<br>-กอง<br>การศึกษา<br>-หน่วยงาน<br>อื่นที่<br>เกี่ยวข้อง |

รายละเอียดแผนยุทธศาสตร์ องค์การบริหารส่วนตำบลนาดี

| ความเชื่อมโยงกับยุทธศาสตร์จังหวัด                           | ยุทธศาสตร์ อำเภอ ยางตลาด                          | ยุทธศาสตร์ อปท.                                              | เป้าประสงค์ตามพันธกิจ                                                                                                                       | ตัวชี้วัดระดับเป้าประสงค์ (ตัวชี้วัดรวม)                                                                                  | ค่าเป้าหมาย |    |    |    |    | กลยุทธ์/แนวทางการพัฒนา                                                                      | ตัวชี้วัดระดับกลยุทธ์                                                                          | ความก้าวหน้าของเป้าหมาย                  | โครงการ / กิจกรรม                                                                                                                                                                                                                                                                                                                                                                                                 | หน่วยรับผิดชอบ | หน่วยสนับสนุน                        |
|-------------------------------------------------------------|---------------------------------------------------|--------------------------------------------------------------|---------------------------------------------------------------------------------------------------------------------------------------------|---------------------------------------------------------------------------------------------------------------------------|-------------|----|----|----|----|---------------------------------------------------------------------------------------------|------------------------------------------------------------------------------------------------|------------------------------------------|-------------------------------------------------------------------------------------------------------------------------------------------------------------------------------------------------------------------------------------------------------------------------------------------------------------------------------------------------------------------------------------------------------------------|----------------|--------------------------------------|
|                                                             |                                                   |                                                              |                                                                                                                                             |                                                                                                                           | ๖๐          | ๖๑ | ๖๒ | ๖๓ | ๖๔ |                                                                                             |                                                                                                |                                          |                                                                                                                                                                                                                                                                                                                                                                                                                   |                |                                      |
| ยุทธศาสตร์ที่ ๑<br>การพัฒนาคน สังคม เศรษฐกิจ และสิ่งแวดล้อม | ยุทธศาสตร์ที่ ๓<br>การพัฒนาคน และสังคมที่มีคุณภาพ | ยุทธศาสตร์ที่ ๒<br>การอนุรักษ์ทรัพยากรธรรมชาติและสิ่งแวดล้อม | -พัฒนาสิ่งแวดล้อม เพิ่มพื้นที่สีเขียว รักษาทรัพยากรธรรมชาติและพัฒนาลำคลองน้ำให้คงสภาพ ปลอดภัย และสร้างระบบบริหารจัดการขยะอย่างมีประสิทธิภาพ | -มีการสร้างและพัฒนาภูมิทัศน์และสิ่งแวดล้อมในเขตพื้นที่ตำบลนาดีให้สะอาดน่าอยู่<br>-มีระบบบริหารจัดการขยะอย่างมีประสิทธิภาพ | ๒           | ๔  | ๖  | ๘  | ๑๐ | - พัฒนาปรับปรุงภูมิทัศน์ในเขต อบต.ให้สะอาดน่าอยู่<br>- การบริหารจัดการขยะอย่างมีประสิทธิภาพ | -ร้อยละของโครงการ/กิจกรรม ที่พัฒนาและปรับปรุงภูมิทัศน์และสิ่งแวดล้อมในเขต อบต. ให้สะอาดน่าอยู่ | มีการจัดกิจกรรม / โครงการ ตลอดปีงบประมาณ | -โครงการพัฒนาแหล่งน้ำทางน้ำ เพื่ออุปโภคและบริโภคและการเกษตร<br>-โครงการส่งเสริมสนับสนุนให้มีระบบการกำจัดขยะมูลฝอย<br>-โครงการส่งเสริมสนับสนุนการสร้างจิตสำนึกในการอนุรักษ์ทรัพยากรธรรมชาติและสิ่งแวดล้อม<br>-โครงการส่งเสริมสนับสนุนการดูแลรักษาและฟื้นฟูทรัพยากรธรรมชาติและสิ่งแวดล้อม<br>-โครงการส่งเสริมและสนับสนุนการจัดการสิ่งแวดล้อมและมลพิษ<br>*** (และโครงการ/กิจกรรมอื่นๆ ตามแผนพัฒนาสามปีของ อบต. นาดี) | สำนักปลัด      | -กองคลัง<br>-กองการศึกษา<br>-กองช่าง |

## รายละเอียดแผนยุทธศาสตร์ องค์การบริหารส่วนตำบลนาดี

| ความเชื่อมโยงกับยุทธศาสตร์จังหวัด             | ยุทธศาสตร์ อำเภอ ยางตลาด                                        | ยุทธศาสตร์ อปท.                                             | เป้าประสงค์ตามพันธกิจ                                                                                                                           | ตัวชี้วัดระดับเป้าประสงค์ (ตัวชี้วัดรวม)                                                                                                                        | ค่าเป้าหมาย |    |    |    |    | กลยุทธ์/แนวทางการพัฒนา                                                                                                                                                                                                               | ตัวชี้วัดระดับกลยุทธ์                                                                                                                                                                                                                                        | ความก้าวหน้าของเป้าหมาย                  | โครงการ / กิจกรรม                                                                                                                                                                                                                                                       | หน่วยรับผิดชอบ    | หน่วยสนับสนุน                         |
|-----------------------------------------------|-----------------------------------------------------------------|-------------------------------------------------------------|-------------------------------------------------------------------------------------------------------------------------------------------------|-----------------------------------------------------------------------------------------------------------------------------------------------------------------|-------------|----|----|----|----|--------------------------------------------------------------------------------------------------------------------------------------------------------------------------------------------------------------------------------------|--------------------------------------------------------------------------------------------------------------------------------------------------------------------------------------------------------------------------------------------------------------|------------------------------------------|-------------------------------------------------------------------------------------------------------------------------------------------------------------------------------------------------------------------------------------------------------------------------|-------------------|---------------------------------------|
|                                               |                                                                 |                                                             |                                                                                                                                                 |                                                                                                                                                                 | ๖๐          | ๖๑ | ๖๒ | ๖๓ | ๖๔ |                                                                                                                                                                                                                                      |                                                                                                                                                                                                                                                              |                                          |                                                                                                                                                                                                                                                                         |                   |                                       |
| ยุทธศาสตร์ที่ ๒<br>การพัฒนาการผลิตทางการเกษตร | ยุทธศาสตร์ที่ ๑<br>การพัฒนาการผลิตอาหารคุณภาพ ด้วยการเกษตรที่ดี | ยุทธศาสตร์ที่ ๓<br>ด้านผังเมืองและการใช้ที่ดินเพื่อการเกษตร | ๑.พัฒนาด้านการเกษตรให้ได้มาตรฐานตรงกับความต้องการของผู้บริโภค<br>๒.พัฒนาด้านเศรษฐกิจ การส่งเสริมอาชีพ และการท่องเที่ยว ตามแนวทางเศรษฐกิจพอเพียง | ๑.จำนวนโครงการที่จัดฝึกอบรมอาชีพแก่ประชาชนในหมู่บ้าน<br>๒.รายได้ของเกษตรกรเพิ่มมากขึ้น<br>๓.ร้อยละของเกษตรกรในพื้นที่ตำบลนาดีที่หันมาทำการเกษตรตามแนวพระราชดำริ | ๒           | ๔  | ๖  | ๘  | ๑๐ | ๑. พัฒนาและส่งเสริมอาชีพและผลิตภัณฑ์ของกลุ่มอาชีพต่างๆ ให้แก่ประชาชน<br>๒. พัฒนาและส่งเสริมระบบตลาดสินค้าในชุมชน<br>๓. พัฒนาและส่งเสริมแหล่งท่องเที่ยวสร้างรายได้ให้ท้องถิ่น<br>๔. ส่งเสริมและพัฒนาการเกษตรทุกรูปแบบตามแนวพระราชดำริ | - จำนวนกิจกรรม/โครงการที่ส่งเสริมอาชีพและผลิตภัณฑ์ของกลุ่มอาชีพ<br>- จำนวนกิจกรรม/โครงการที่ส่งเสริมระบบตลาดสินค้าในชุมชน<br>รายได้ให้ท้องถิ่น<br>- จำนวนกิจกรรมโครงการส่งเสริมตามแนวพระราชดำริ<br>- จำนวนการฝึกอบรมให้ความรู้กับเกษตรกรในด้าน<br>การทำเกษตร | มีการจัดกิจกรรม / โครงการตลอดปี งบประมาณ | -โครงการส่งเสริมพัฒนาอาชีพ การรวมกลุ่ม เพิ่มรายได้<br>-โครงการส่งเสริมสนับสนุน ทฤษฎีเศรษฐกิจพอเพียงตามแนวพระราชดำริและส่งเสริม การเกษตรปลอดสารพิษ<br>-โครงการส่งเสริม พัฒนาการท่องเที่ยว แหล่งท่องเที่ยว<br>*** (และโครงการ/กิจกรรมอื่นๆ ตามแผนพัฒนาสามปีของ อบต. นาดี) | ส่วนการศึกษา<br>๑ | -สำนักงานปลัด<br>-กองคลัง<br>-กองช่าง |



## รายละเอียดแผนยุทธศาสตร์ องค์การบริหารส่วนตำบลนาดี

| ความเชื่อมโยงกับยุทธศาสตร์จังหวัด             | ยุทธศาสตร์ อำเภอ ยางตลาด                         | ยุทธศาสตร์ อปท.                                                      | เป้าประสงค์ตามพันธกิจ                                                 | ตัวชี้วัดระดับเป้าประสงค์ (ตัวชี้วัดรวม)                                                                                            | ค่าเป้าหมาย |    |    |    |    | กลยุทธ์/แนวทางการพัฒนา                                                                                                                                          | ตัวชี้วัดระดับกลยุทธ์                                                                                                                                                     | ความก้าวหน้าของเป้าหมาย                  | โครงการ / กิจกรรม                                                                                                                                                                                                                                                                                                                         | หน่วยรับผิดชอบ | หน่วยสนับสนุน                               |
|-----------------------------------------------|--------------------------------------------------|----------------------------------------------------------------------|-----------------------------------------------------------------------|-------------------------------------------------------------------------------------------------------------------------------------|-------------|----|----|----|----|-----------------------------------------------------------------------------------------------------------------------------------------------------------------|---------------------------------------------------------------------------------------------------------------------------------------------------------------------------|------------------------------------------|-------------------------------------------------------------------------------------------------------------------------------------------------------------------------------------------------------------------------------------------------------------------------------------------------------------------------------------------|----------------|---------------------------------------------|
|                                               |                                                  |                                                                      |                                                                       |                                                                                                                                     | ๖๐          | ๖๑ | ๖๒ | ๖๓ | ๖๔ |                                                                                                                                                                 |                                                                                                                                                                           |                                          |                                                                                                                                                                                                                                                                                                                                           |                |                                             |
| ยุทธศาสตร์ที่ ๒<br>การพัฒนาการผลิตทางการเกษตร | ยุทธศาสตร์ที่ ๒<br>การพัฒนาคนและสังคมที่มีคุณภาพ | ยุทธศาสตร์ที่ ๔<br>การสร้างความเข้มแข็งของชุมชนและการพัฒนาที่ยั่งยืน | -พัฒนาโครงสร้างพื้นฐานให้ได้มาตรฐานทั่วถึงและครอบคลุมพื้นที่ในเขตอปท. | ๑.จำนวนโครงสร้างและการปรับปรุงโครงสร้างพื้นฐานในเขตพื้นที่ อปท.<br>๒.จำนวนการก่อสร้างและการปรับปรุงระบบสาธารณูปการในเขตพื้นที่ อปท. | ๒           | ๔  | ๖  | ๘  | ๑๐ | ๑. ก่อสร้าง/ปรับปรุง/บำรุงรักษา ซ่อมแซมพัฒนา<br>สาธารณูปโภค<br>สาธารณูปการ<br>๒. พัฒนาระบบจราจรระบบไฟฟ้า<br>๓. ก่อสร้าง/ปรับปรุง/ศาลาประชาคมหรือศาลาเอนกประสงค์ | - จำนวนถนนที่ได้รับการ<br>ซ่อมแซม<br>ปรับปรุง แก้ไข<br>- จำนวนถนนที่ได้รับการ<br>ได้รับมาตรฐาน<br>- จำนวนไฟกิ่ง<br>สาธารณะ<br>- จำนวนรางระบายน้ำ ท่อระบายน้ำที่ได้มาตรฐาน | มีการจัดกิจกรรม / โครงการ ตลอดปีงบประมาณ | -โครงการขยายไหล่ทางพร้อมก่อสร้างรางระบายน้ำ<br>-โครงการขุดลอกรางระบายน้ำ<br>-โครงการก่อสร้าง ถนนลูกรัง /ถนน คสล. /ถนนหินคลุก<br>-โครงการซ่อมแซม/ปรับปรุง ถนน คสล. /ถนนลูกรัง ถนนหินคลุก<br>-โครงการก่อสร้างอาคารสถานที่สาธารณประโยชน์<br>การบริการสาธารณูปโภคและสาธารณูปการ<br>*** (และโครงการ/กิจกรรม อื่นๆ ตามแผนพัฒนาสามปีของอปท.นาดี) | กองช่าง        | -สำนักปลัด<br>-กองคลัง<br>-กองการศึกษา<br>ฯ |

รายละเอียดแผนยุทธศาสตร์ องค์การบริหารส่วนตำบลนาดี

| ความเชื่อมโยงกับยุทธศาสตร์จังหวัด                           | ยุทธศาสตร์ อำเภอ ยางตลาด                          | ยุทธศาสตร์ อปท.                                                                                                    | เป้าประสงค์ตามพันธกิจ                                                                                                                                                                 | ตัวชี้วัดระดับเป้าประสงค์ (ตัวชี้วัดรวม)                                               | ค่าเป้าหมาย |    |    |    |    | กลยุทธ์/แนวทางการพัฒนา                                                                                              | ตัวชี้วัดระดับกลยุทธ์                                                                                                   | ความก้าวหน้าของเป้าหมาย                  | โครงการ / กิจกรรม                                                                                                                                                                                                                                       | หน่วยรับผิดชอบ | หน่วยสนับสนุน                        |
|-------------------------------------------------------------|---------------------------------------------------|--------------------------------------------------------------------------------------------------------------------|---------------------------------------------------------------------------------------------------------------------------------------------------------------------------------------|----------------------------------------------------------------------------------------|-------------|----|----|----|----|---------------------------------------------------------------------------------------------------------------------|-------------------------------------------------------------------------------------------------------------------------|------------------------------------------|---------------------------------------------------------------------------------------------------------------------------------------------------------------------------------------------------------------------------------------------------------|----------------|--------------------------------------|
|                                                             |                                                   |                                                                                                                    |                                                                                                                                                                                       |                                                                                        | ๖๐          | ๖๑ | ๖๒ | ๖๓ | ๖๔ |                                                                                                                     |                                                                                                                         |                                          |                                                                                                                                                                                                                                                         |                |                                      |
| ยุทธศาสตร์ที่ ๑<br>การพัฒนาคน สังคม เศรษฐกิจ และสิ่งแวดล้อม | ยุทธศาสตร์ที่ ๓<br>การพัฒนาคน และสังคมที่มีคุณภาพ | ยุทธศาสตร์ที่ ๕<br>ด้านเศรษฐกิจฐานราก พัฒนาด้านเศรษฐกิจ การส่งเสริมอาชีพ และการท่องเที่ยว ตามแนวทางเศรษฐกิจพอเพียง | ๑. มีการทำเกษตรกรรมในทุกรูปแบบตามแนวพระราชดำริ<br>๒. กลุ่มอาชีพได้รับการส่งเสริมและเป็นที่ต้องการของตลาด สร้างรายได้<br>๓. ระบบตลาดสินค้าในชุมชนได้รับการส่งเสริมและพัฒนาให้มีมาตรฐาน | ๑. จำนวนโครงการที่จัดฝึกอบรมอาชีพแก่ประชาชนในหมู่บ้าน<br>๒. รายได้ภาคเกษตรเพิ่มมากขึ้น | ๒           | ๔  | ๖  | ๘  | ๑๐ | ๕.๑ พัฒนาและส่งเสริมอาชีพและผลิตภัณฑ์ของกลุ่มอาชีพต่าง ๆ ให้แก่ประชาชน<br>๕.๒ พัฒนาและส่งเสริมระบบตลาดสินค้าในชุมชน | -ร้อยละของโครงการที่ส่งเสริมอาชีพและผลิตภัณฑ์ของกลุ่มอาชีพ<br>-ร้อยละของโครงการ/กิจกรรมที่ส่งเสริมระบบตลาดสินค้าในชุมชน | มีการจัดกิจกรรม / โครงการ ตลอดปีงบประมาณ | --โครงการส่งเสริมพัฒนาอาชีพ การรวมกลุ่ม เพิ่มรายได้<br>-โครงการส่งเสริมสนับสนุน ทฤษฎีเศรษฐกิจพอเพียงตามแนวพระราชดำริและส่งเสริม การเกษตรปลอดภัย<br>-โครงการส่งเสริม พัฒนาระบบตลาดในชุมชน<br>*** (และโครงการ/กิจกรรมอื่น ๆ ตามแผนพัฒนาสามปีของ อบต.นาดี) | สำนักปลัด      | -กองคลัง<br>-กองช่าง<br>-กองการศึกษา |

รายละเอียดแผนยุทธศาสตร์ องค์การบริหารส่วนตำบลนาดี

| ความเชื่อมโยงกับยุทธศาสตร์จังหวัด                            | ยุทธศาสตร์ อำเภอ ยางตลาด                           | ยุทธศาสตร์ อปท.                                             | เป้าประสงค์ตามพันธกิจ                                                                                                                                                                                                                                                                                     | ตัวชี้วัดระดับเป้าประสงค์ (ตัวชี้วัดรวม)                                                                                                                                                                                                                                                                         | ค่าเป้าหมาย |    |    |    |    | กลยุทธ์/แนวทางการพัฒนา                                                                                                                                                                                                                                                                            | ตัวชี้วัดระดับกลยุทธ์                                                                                                                                                                                                              | ความก้าวหน้าของเป้าหมาย                  | โครงการ / กิจกรรม                                                                                                                                                                                                                                                                                                                                                                   | หน่วยรับผิดชอบ | หน่วยสนับสนุน                          |
|--------------------------------------------------------------|----------------------------------------------------|-------------------------------------------------------------|-----------------------------------------------------------------------------------------------------------------------------------------------------------------------------------------------------------------------------------------------------------------------------------------------------------|------------------------------------------------------------------------------------------------------------------------------------------------------------------------------------------------------------------------------------------------------------------------------------------------------------------|-------------|----|----|----|----|---------------------------------------------------------------------------------------------------------------------------------------------------------------------------------------------------------------------------------------------------------------------------------------------------|------------------------------------------------------------------------------------------------------------------------------------------------------------------------------------------------------------------------------------|------------------------------------------|-------------------------------------------------------------------------------------------------------------------------------------------------------------------------------------------------------------------------------------------------------------------------------------------------------------------------------------------------------------------------------------|----------------|----------------------------------------|
|                                                              |                                                    |                                                             |                                                                                                                                                                                                                                                                                                           |                                                                                                                                                                                                                                                                                                                  | ๖๐          | ๖๑ | ๖๒ | ๖๓ | ๖๔ |                                                                                                                                                                                                                                                                                                   |                                                                                                                                                                                                                                    |                                          |                                                                                                                                                                                                                                                                                                                                                                                     |                |                                        |
| ยุทธศาสตร์ที่ ๑<br>การพัฒนาคน สังคม เศรษฐกิจ และ สิ่งแวดล้อม | ยุทธศาสตร์ที่ ๓<br>การพัฒนาคน และ สังคมที่มีคุณภาพ | ยุทธศาสตร์ที่ ๖<br>การพัฒนาด้านเทคโนโลยีสารสนเทศทางการศึกษา | ๑.ประชาชนได้รับการศึกษาที่มีคุณภาพทุกด้าน และเพิ่มช่องทางการรับรู้ข้อมูลข่าวสารความรู้ให้ทันต่อสถานการณ์โลก<br>โลกาภิวัตน์ที่มีการเปลี่ยนแปลงอยู่ตลอดเวลา<br>๒.ศิลปะ จารีต ประเพณี ภูมิปัญญาท้องถิ่นและวัฒนธรรมอันดีงามของท้องถิ่นได้รับการบำรุงรักษา<br>๓.ประชาชนที่มีสุขภาพร่างกายแข็งแรง โรคติดต่อลดลง | ๑.ร้อยละของประชาชนที่ได้รับการศึกษา ร้อยละประชาชนที่มีช่องทางรับรู้ข้อมูลข่าวสารความรู้<br>๒.จำนวนของกิจกรรม/โครงการ ที่มีการจัดเพื่อส่งเสริมบำรุงรักษาศิลปะ จารีตประเพณี ภูมิปัญญาท้องถิ่น และวัฒนธรรมอันดีงามของท้องถิ่น<br>๓.ร้อยละของประชาชนที่มีสุขภาพร่างกายแข็งแรง การเจ็บป่วยลดลงในแต่ละปี โรคติดต่อลดลง | ๒           | ๔  | ๖  | ๘  | ๑๐ | ๓.๑ ส่งเสริมสนับสนุน ด้านการศึกษา กีฬาและ นันทนาการ<br>๓.๒ ส่งเสริมสนับสนุน ศาสนา ประเพณี ศิลปวัฒนธรรม<br>๓.๓ ส่งเสริมสนับสนุน ด้านสาธารณสุข<br>๓.๔ ส่งเสริมสนับสนุน คุณภาพชีวิตเด็ก เยาวชน สตรี ผู้สูงอายุคนพิการ และผู้ด้อยโอกาส<br>๓.๕ ส่งเสริมสนับสนุน คุณภาพชีวิตความเป็นอยู่ที่ดีของประชาชน | -ร้อยละของประชาชนที่ได้รับการศึกษา<br>-ร้อยละประชาชนที่มีช่องทางรับรู้ข้อมูลข่าวสารความรู้<br>-จำนวนของกิจกรรม/โครงการที่มีการจัด<br>-ร้อยละของประชาชนที่มีสุขภาพร่างกายแข็งแรง การเจ็บป่วยลดลงในแต่ละปี และโรคติดต่อในพื้นที่ลดลง | มีการจัดกิจกรรม /โครงการ ตลอดปี งบประมาณ | -โครงการส่งเสริมสนับสนุนด้าน การศึกษา กีฬาและนันทนาการ<br>-โครงการส่งเสริมสนับสนุน ศาสนา ประเพณี ศิลปวัฒนธรรม<br>-โครงการส่งเสริมสนับสนุนด้าน สาธารณสุข<br>-โครงการส่งเสริมสนับสนุน คุณภาพชีวิตเด็ก เยาวชน สตรี ผู้สูงอายุคนพิการและ ผู้ด้อยโอกาส<br>-โครงการส่งเสริมสนับสนุน คุณภาพชีวิตความเป็นอยู่ที่ดีของประชาชน<br>*** (และโครงการ/กิจกรรม อื่นๆ ตามแผนพัฒนาสามปีของ อบต.นาดี) | ส่วนการศึกษา ฯ | -สำนักงาน ปลัด<br>-กองคลัง<br>-กองช่าง |

## รายละเอียดโครงการพัฒนา

แผนพัฒนาท้องถิ่น (พ.ศ.๒๕๖๑ – ๒๕๖๕)

องค์การบริหารส่วนตำบลนาดี อำเภอเวียงตาล จังหวัดกาฬสินธุ์

ก. ยุทธศาสตร์จังหวัดที่ ๕ การรักษาความมั่นคงภายใน การพัฒนาระบบบริหาร ภายใต้การบริหารกิจการบ้านเมืองที่ดี

ข. ยุทธศาสตร์การพัฒนาขององค์การปกครองส่วนท้องถิ่นในเขตจังหวัด ยุทธศาสตร์ที่ ๗ การรักษาความมั่นคงภายในและพัฒนาระบบบริหารภายใต้การบริหารงานกิจการบ้านเมืองที่ดี

ยุทธศาสตร์ที่ ๑ ด้านการบริหารการปกครอง ความมั่นคง การอำนวยความสะดวกยุทธธรรม

แนวทางที่ ๑ ด้านพัฒนาองค์กรและบุคลากรในท้องถิ่น การบริหารกิจการบ้านเมืองที่ดี

| ที่ | โครงการ                                                                                                               | วัตถุประสงค์                                                             | เป้าหมาย<br>(ผลผลิตของ<br>โครงการ)              | งบประมาณ      |               |               |               |               | ตัวชี้วัด<br>(KPI)            | ผลที่คาดว่าจะ<br>ได้รับ                                         | หน่วยงาน<br>รับผิดชอบ<br>หลัก |
|-----|-----------------------------------------------------------------------------------------------------------------------|--------------------------------------------------------------------------|-------------------------------------------------|---------------|---------------|---------------|---------------|---------------|-------------------------------|-----------------------------------------------------------------|-------------------------------|
|     |                                                                                                                       |                                                                          |                                                 | ๒๕๖๑<br>(บาท) | ๒๕๖๒<br>(บาท) | ๒๕๖๓<br>(บาท) | ๒๕๖๔<br>(บาท) | ๒๕๖๕<br>(บาท) |                               |                                                                 |                               |
| ๑   | โครงการประชุมชี้แจงทำความเข้าใจเพื่อสร้างทัศนคติและจิตสำนึกที่ดีงาม                                                   | เพื่อจ่ายเป็นค่าใช้จ่ายตามโครงการสร้างทัศนคติและจิตสำนึกที่ดีงาม         | จ่ายตามโครงการสร้างทัศนคติและจิตสำนึกที่ดีงาม   | ๓๐,๐๐๐        | ๓๐,๐๐๐        | ๓๐,๐๐๐        | ๓๐,๐๐๐        | ๓๐,๐๐๐        | จำนวนครั้งที่จัดประชุม        | สร้างทัศนคติและจิตสำนึกที่ดีงาม                                 | สำนักปลัด<br>อบต.นาดี         |
| ๒   | โครงการพัฒนาประสิทธิภาพการบริหารงานคลัง/พัฒนาประสิทธิภาพการจัดเก็บรายได้                                              | เพื่อพัฒนาประสิทธิภาพการบริหารงานคลัง                                    | พัฒนาประสิทธิภาพการบริหารงานคลัง ของ อบต.นาดี   | ๑๐๐,๐๐๐       | ๑๐๐,๐๐๐       | ๑๐๐,๐๐๐       | ๑๐๐,๐๐๐       | ๑๐๐,๐๐๐       | การบริหารงานคลัง ของ อบต.นาดี | พัฒนาประสิทธิภาพการบริหารงานคลัง ของ อบต.นาดี                   | สำนักปลัด<br>อบต.นาดี         |
| ๓   | โครงการจ่ายค่าใช้จ่ายในการเลือกตั้งผู้บริหารท้องถิ่น สมาชิกสภาท้องถิ่น รวมทั้งการเลือกตั้งที่คณะกรรมการเลือกตั้งกำหนด | เพื่อจ่ายเป็นค่าใช้จ่ายในการเลือกตั้งผู้บริหารท้องถิ่น สมาชิกสภาท้องถิ่น | การเลือกตั้งผู้บริหารท้องถิ่น สมาชิกสภาท้องถิ่น | ๒๐๐,๐๐๐       | ๒๐๐,๐๐๐       | ๒๐๐,๐๐๐       | ๒๐๐,๐๐๐       | ๒๐๐,๐๐๐       | จัดกิจกรรมในพื้นที่ อบต.นาดี  | ได้ทราบถึงปัญหาและความต้องการเรื่อง และสามารถแก้ปัญหาได้ถูกต้อง | สำนักปลัด<br>อบต.นาดี         |

| ที่ | โครงการ                                                                                                                                                                    | วัตถุประสงค์                                                                                                                                                             | เป้าหมาย<br>(ผลผลิตของ<br>โครงการ)                                                                                                                                  | งบประมาณ  |               |               |               |               | ตัวชี้วัด<br>(KPI)       | ผลที่คาดว่าจะ<br>ได้รับ                                                                                         | หน่วยงาน<br>รับผิดชอบหลัก |
|-----|----------------------------------------------------------------------------------------------------------------------------------------------------------------------------|--------------------------------------------------------------------------------------------------------------------------------------------------------------------------|---------------------------------------------------------------------------------------------------------------------------------------------------------------------|-----------|---------------|---------------|---------------|---------------|--------------------------|-----------------------------------------------------------------------------------------------------------------|---------------------------|
|     |                                                                                                                                                                            |                                                                                                                                                                          |                                                                                                                                                                     | ๒๕๖๑(บาท) | ๒๕๖๒<br>(บาท) | ๒๕๖๓<br>(บาท) | ๒๕๖๔<br>(บาท) | ๒๕๖๕<br>(บาท) |                          |                                                                                                                 |                           |
| ๔   | โครงการจ่ายค่าใช้จ่ายในการจัดกิจกรรมในการประชาสัมพันธ์เชิญชวนหรืออำนวยความสะดวกให้กับประชาชน                                                                               | เพื่อจ่ายค่าใช้จ่ายในการจัดกิจกรรมในการประชาสัมพันธ์เชิญชวนหรืออำนวยความสะดวกให้กับประชาชน                                                                               | จ่ายค่าใช้จ่ายในการจัดกิจกรรมในการประชาสัมพันธ์เชิญชวนหรืออำนวยความสะดวกให้กับประชาชน                                                                               | ๑๐,๐๐๐    | ๑๐,๐๐๐        | ๑๐,๐๐๐        | ๑๐,๐๐๐        | ๑๐,๐๐๐        | จำนวนกิจกรรมที่ดำเนินการ | การจัดกิจกรรมในการประชาสัมพันธ์เชิญชวนหรืออำนวยความสะดวกให้กับประชาชน                                           | สำนักปลัด                 |
| ๕   | โครงการจ่ายค่าใช้จ่ายในการจัดทำโครงการอบรมให้ความรู้แก่ประชาชนกลุ่มเป้าหมายเกี่ยวกับระเบียบข้อกฎหมายและศูนย์รับเรื่องร้องเรียน ร้องทุกข์ต่างๆ ขององค์การบริหารส่วนตำบลนาดี | เพื่อจ่ายค่าใช้จ่ายในการจัดทำโครงการอบรมให้ความรู้แก่ประชาชนกลุ่มเป้าหมายเกี่ยวกับระเบียบข้อกฎหมายและศูนย์รับเรื่องร้องเรียน ร้องทุกข์ต่างๆ ขององค์การบริหารส่วนตำบลนาดี | จ่ายค่าใช้จ่ายในการจัดทำโครงการอบรมให้ความรู้แก่ประชาชนกลุ่มเป้าหมายเกี่ยวกับระเบียบข้อกฎหมายและศูนย์รับเรื่องร้องเรียน ร้องทุกข์ต่างๆ ขององค์การบริหารส่วนตำบลนาดี | ๒๐,๐๐๐    | ๒๐,๐๐๐        | ๒๐,๐๐๐        | ๒๐,๐๐๐        | ๒๐,๐๐๐        | จำนวนกิจกรรมที่ดำเนินการ | ประชาชนมีความรู้เกี่ยวกับระเบียบข้อกฎหมายและศูนย์รับเรื่องร้องเรียน ร้องทุกข์ต่างๆ ขององค์การบริหารส่วนตำบลนาดี | สำนักปลัด                 |
| ๖   | โครงการจ่ายเป็นค่าจัดซื้อพวงมาลา กระเช้าดอกไม้ พานพุ่มและกระเช้าของขวัญเพื่อใช้ในกิจกรรมต่าง ๆ ของ อบต.                                                                    | เพื่อจ่ายเป็นค่าจัดซื้อพวงมาลา กระเช้าดอกไม้ พานพุ่มและกระเช้าของขวัญเพื่อใช้ในกิจกรรมต่าง ๆ ของ อบต.                                                                    | จัดซื้อพวงมาลา กระเช้าดอกไม้ พานพุ่มและกระเช้าของขวัญเพื่อใช้ในกิจกรรมต่าง ๆ ของ อบต.                                                                               | ๑๐,๐๐๐    | ๑๐,๐๐๐        | ๑๐,๐๐๐        | ๑๐,๐๐๐        | ๑๐,๐๐๐        | จำนวนกิจกรรมที่ดำเนินการ | มีพวงมาลา กระเช้าดอกไม้ พานพุ่มและกระเช้าของขวัญเพื่อใช้ในกิจกรรมต่าง ๆ ของ อบต.                                | สำนักปลัด                 |
| ๗   | โครงการจ่ายเป็นค่าใช้จ่ายในการจัดทำประกันภัยรถยนต์ส่วนบุคคล และรถตู้ชีพักภัย (EMS) ขององค์การบริหารส่วนตำบลนาดี                                                            | เพื่อจ่ายเป็นค่าใช้จ่ายในการจัดทำประกันภัยรถยนต์ส่วนบุคคล และรถตู้ชีพักภัย (EMS) ขององค์การบริหารส่วนตำบลนาดี                                                            | จัดทำประกันภัยรถยนต์ส่วนบุคคล และรถตู้ชีพักภัย (EMS) ขององค์การบริหารส่วนตำบลนาดี                                                                                   | ๔๐,๐๐๐    | ๔๐,๐๐๐        | ๔๐,๐๐๐        | ๔๐,๐๐๐        | ๔๐,๐๐๐        | จำนวนกิจกรรมที่ดำเนินการ | จัดทำประกันภัยรถยนต์ส่วนบุคคล และรถตู้ชีพักภัย (EMS) ขององค์การบริหารส่วนตำบลนาดี                               | สำนักปลัด                 |
| ๘   | โครงการจัดเก็บข้อมูลพื้นฐานและจัดทำแผนชุมชนการจัดประชุมประชาคมแผนชุมชน สนับสนุนการขับเคลื่อนแผนชุมชนแบบบูรณาการ และแผนพัฒนาท้องถิ่น                                        | เพื่อจัดเก็บข้อมูลพื้นฐานและจัดทำแผนชุมชนการจัดประชุมประชาคมแผนชุมชน สนับสนุนการขับเคลื่อนแผนชุมชนแบบบูรณาการ และแผนพัฒนาท้องถิ่น                                        | จัดเก็บข้อมูลพื้นฐานและจัดทำแผนชุมชนการจัดประชุมประชาคมแผนชุมชน สนับสนุนการขับเคลื่อนแผนชุมชน และแผนพัฒนาท้องถิ่น                                                   | ๕,๐๐๐     | ๕,๐๐๐         | ๕,๐๐๐         | ๕,๐๐๐         | ๕,๐๐๐         | จำนวนกิจกรรมที่ดำเนินการ | จัดเก็บข้อมูลพื้นฐานและจัดทำแผนชุมชนประชาคมแผนชุมชน สนับสนุนการขับเคลื่อนแผนชุมชน และแผนพัฒนาท้องถิ่น           | สำนักปลัด                 |

| ที่ | โครงการ                                                                                              | วัตถุประสงค์                                                                                       | เป้าหมาย<br>(ผลผลิตของ<br>โครงการ)                                                            | งบประมาณ  |               |               |               |               | ตัวชี้วัด<br>(KPI)                                            | ผลที่คาดว่าจะ<br>ได้รับ                                                                       | หน่วยงาน<br>รับผิดชอบหลัก |
|-----|------------------------------------------------------------------------------------------------------|----------------------------------------------------------------------------------------------------|-----------------------------------------------------------------------------------------------|-----------|---------------|---------------|---------------|---------------|---------------------------------------------------------------|-----------------------------------------------------------------------------------------------|---------------------------|
|     |                                                                                                      |                                                                                                    |                                                                                               | ๒๕๖๑(บาท) | ๒๕๖๒<br>(บาท) | ๒๕๖๓<br>(บาท) | ๒๕๖๔<br>(บาท) | ๒๕๖๕<br>(บาท) |                                                               |                                                                                               |                           |
| ๙   | โครงการจ่ายเงินสงเคราะห์ผู้ป่วยเอดส์ ในพื้นที่ตำบลนาดี                                               | เพื่อจ่ายเป็นเบี้ยยังชีพผู้ป่วยเอดส์ จำนวน ๑๐ รายๆ ละ ๕๐๐ บาท/เดือน .<br>รวม ๑๒ เดือน              | ผู้ป่วยเอดส์ จำนวน 10 รายๆ ละ ๕๐๐ บาท/เดือน .<br>รวม ๑๒ เดือน                                 | ๖๐,๐๐๐    | ๖๐,๐๐๐        | ๖๐,๐๐๐        | ๖๐,๐๐๐        | ๖๐,๐๐๐        | ผู้ป่วยเอดส์ จำนวน ๑๐ รายๆ ละ ๕๐๐ บาท/เดือน .<br>รวม ๑๒ เดือน | ผู้ป่วยเอดส์ จำนวน ๑๐ รายๆ ละ ๕๐๐ บาท/เดือน .<br>รวม ๑๒ เดือน                                 | อบต.นาดี                  |
| ๑๐  | โครงการจ่ายเงินสำหรับสนับสนุนการสร้างหลักประกันรายได้ให้แก่ผู้สูงอายุ                                | เพื่อจ่ายเป็นเงินสำหรับสนับสนุนการสร้างหลักประกันรายได้ให้แก่ผู้สูงอายุ ภายในพื้นที่ ตำบลนาดี      | ผู้สูงอายุ ภายในพื้นที่ ตำบลนาดี                                                              | ๖,๘๐๐,๔๐๐ | ๖,๘๐๐,๔๐๐     | ๖,๘๐๐,๔๐๐     | ๗,๖๐๐,๐๐๐     | ๗,๖๐๐,๐๐๐     | ผู้สูงอายุ ภายในพื้นที่ ตำบลนาดี                              | ผู้สูงอายุ ภายในพื้นที่ ตำบลนาดี                                                              | อบต.นาดี                  |
| ๑๑  | โครงการจ่ายเงินสำหรับสนับสนุนสวัสดิการทางสังคมแก่ผู้พิการหรือทุพพลภาพ                                | เพื่อจ่ายเป็นเงินสำหรับสนับสนุนสวัสดิการทางสังคมแก่ผู้พิการหรือทุพพลภาพ ภายในพื้นที่ ตำบลนาดี      | ผู้พิการหรือทุพพลภาพ ภายในพื้นที่ ตำบลนาดี                                                    | ๒,๐๑๖,๐๐๐ | ๒,๐๑๖,๐๐๐     | ๒,๐๑๖,๐๐๐     | ๒,๑๐๐,๐๐๐     | ๒,๑๐๐,๐๐๐     | ผู้พิการหรือทุพพลภาพ ภายในพื้นที่ ตำบลนาดี                    | ผู้พิการหรือทุพพลภาพ ภายในพื้นที่ ตำบลนาดี                                                    | อบต.นาดี                  |
| ๑๒  | โครงการจัดซื้อ/ติดตั้งชุดเครื่องขยายเสียง/เสียงตามสายประจำหมู่บ้านในพื้นที่ตำบลนาดี หมู่ที่ ๑-๙      | เพื่อติดตั้ง/ซ่อมแซมเครื่องขยายเสียงประจำหมู่บ้าน ภายในพื้นที่ ตำบลนาดี หมู่ที่ ๑-๙                | เพื่อติดตั้ง/ซ่อมแซมเครื่องขยายเสียงประจำหมู่บ้าน ภายในพื้นที่ตำบลนาดี หมู่ที่ ๑-๙            | ๒๐๐,๐๐๐   | ๒๐๐,๐๐๐       | ๒๐๐,๐๐๐       | ๒๐๐,๐๐๐       | ๒๐๐,๐๐๐       | วัสดุอุปกรณ์ ติดตั้ง/ซ่อมแซมเครื่องขยายเสียงประจำหมู่บ้าน     | วัสดุอุปกรณ์ติดตั้ง/ซ่อมแซม เครื่องขยายเสียงประจำหมู่บ้าน                                     | อบต.นาดี                  |
| ๑๒  | โครงการอุดหนุนศูนย์ปฏิบัติการร่วมในการช่วยเหลือประชาชนขององค์กรปกครองส่วนท้องถิ่นในระดับอำเภอยางตลาด | เพื่ออุดหนุนศูนย์ปฏิบัติการร่วมในการช่วยเหลือประชาชนขององค์กรปกครองส่วนท้องถิ่นในระดับอำเภอยางตลาด | อุดหนุนศูนย์ปฏิบัติการร่วมในการช่วยเหลือประชาชนขององค์กรปกครองส่วนท้องถิ่นในระดับอำเภอยางตลาด | ๒๕,๐๐๐    | ๒๕,๐๐๐        | ๒๕,๐๐๐        | ๒๕,๐๐๐        | ๒๕,๐๐๐        | ศูนย์ปฏิบัติการร่วมในการช่วยเหลือประชาชน                      | อุดหนุนศูนย์ปฏิบัติการร่วมในการช่วยเหลือประชาชนขององค์กรปกครองส่วนท้องถิ่นในระดับอำเภอยางตลาด | สำนักปลัด                 |

| ที่ | โครงการ                                                                                                                                                                | วัตถุประสงค์                                                                                                                                                                                | เป้าหมาย<br>(ผลผลิตของ<br>โครงการ)                                                                            | งบประมาณ  |               |               |               |               | ตัวชี้วัด<br>(KPI)                                                  | ผลที่คาดว่าจะ<br>ได้รับ                                                                   | หน่วยงาน<br>รับผิดชอบหลัก |
|-----|------------------------------------------------------------------------------------------------------------------------------------------------------------------------|---------------------------------------------------------------------------------------------------------------------------------------------------------------------------------------------|---------------------------------------------------------------------------------------------------------------|-----------|---------------|---------------|---------------|---------------|---------------------------------------------------------------------|-------------------------------------------------------------------------------------------|---------------------------|
|     |                                                                                                                                                                        |                                                                                                                                                                                             |                                                                                                               | ๒๕๖๑(บาท) | ๒๕๖๒<br>(บาท) | ๒๕๖๓<br>(บาท) | ๒๕๖๔<br>(บาท) | ๒๕๖๕<br>(บาท) |                                                                     |                                                                                           |                           |
| ๑๓  | โครงการลดอุบัติเหตุในช่วงเทศกาลปีใหม่และสงกรานต์<br>เพื่อจ่ายเป็นค่าอาหารและน้ำดื่ม/กาแฟ<br>ในการปฏิบัติหน้าที่ของสมาชิก<br>อาสาสมัครป้องกันภัยฝ่ายพลเรือนตำบล<br>นาดี | เพื่อจ่ายตามโครงการลด<br>อุบัติเหตุในช่วงเทศกาลปีใหม่<br>และสงกรานต์<br>เพื่อจ่ายเป็นค่าอาหารและน้ำ<br>ดื่ม/กาแฟ ในการปฏิบัติหน้าที่<br>ของสมาชิกอาสาสมัครป้องกัน<br>ภัยฝ่ายพลเรือนตำบลนาดี | ค่าค่าอาหารและน้ำดื่ม/<br>กาแฟ ในการปฏิบัติหน้าที่<br>ของสมาชิกอาสาสมัคร<br>ป้องกันภัยฝ่ายพลเรือน<br>ตำบลนาดี | ๒๐,๐๐๐    | ๒๐,๐๐๐        | ๒๐,๐๐๐        | ๒๐,๐๐๐        | ๒๐,๐๐๐        | จำนวน อปพร.<br>ที่ปฏิบัติหน้าที่                                    | มี อปพร.ที่ปฏิบัติหน้าที่<br>ให้ความสะดวกและ<br>ป้องกันอันตรายในช่วง<br>ปีใหม่และสงกรานต์ | สำนักปลัด<br>อบต.นาดี     |
| ๑๔  | โครงการจ่ายเป็นเงินสมทบกองทุน<br>หลักประกันสุขภาพระดับท้องถิ่น อบต.<br>นาดี                                                                                            | เพื่อจ่ายเป็นเงินสมทบกองทุน<br>หลักประกันสุขภาพระดับ<br>ท้องถิ่น อบต.นาดี                                                                                                                   | จ่ายเป็นเงินสมทบ<br>กองทุนหลักประกัน<br>สุขภาพระดับท้องถิ่น<br>อบต.นาดี                                       | ๒๐๐,๐๐๐   | ๒๐๐,๐๐๐       | ๒๐๐,๐๐๐       | ๒๐๐,๐๐๐       | ๒๐๐,๐๐๐       | สมทบกองทุน<br>หลักประกัน<br>สุขภาพระดับ<br>ท้องถิ่น อบต.<br>นาดี    | สมทบกองทุน<br>หลักประกันสุขภาพ<br>ระดับท้องถิ่น อบต.นา<br>ดี                              | สำนักปลัด<br>อบต.นาดี     |
| ๑๕  | โครงการจ่ายเงินสมทบกองทุนบำเหน็จ<br>บำนาญข้าราชการส่วนท้องถิ่น                                                                                                         | เพื่อจ่ายเงินสมทบกองทุน<br>บำเหน็จบำนาญข้าราชการส่วน<br>ท้องถิ่น                                                                                                                            | เพื่อจ่ายเงินสมทบกองทุน<br>บำเหน็จบำนาญ<br>ข้าราชการส่วนท้องถิ่น                                              | ๑๙๒,๔๕๓   | ๑๙๒,๔๕๓       | ๑๙๒,๔๕๓       | ๒๑๐,๐๐๐       | ๒๒๐,๐๐๐       | จ่ายเงินสมทบ<br>กองทุนบำเหน็จ<br>บำนาญ<br>ข้าราชการส่วน<br>ท้องถิ่น | จ่ายเงินสมทบกองทุน<br>บำเหน็จบำนาญ<br>ข้าราชการส่วนท้องถิ่น                               | สำนักปลัด<br>อบต.นาดี     |

| ที่ | โครงการ                                                                                                                         | วัตถุประสงค์                                                                                                                                                                                                                                                        | เป้าหมาย<br>(ผลผลิตของ<br>โครงการ)                                                                                           | งบประมาณ  |               |               |               |               | ตัวชี้วัด<br>(KPI)                                                                                   | ผลที่คาดว่าจะได้รับ                                                                                                                                        | หน่วยงาน<br>รับผิดชอบหลัก |
|-----|---------------------------------------------------------------------------------------------------------------------------------|---------------------------------------------------------------------------------------------------------------------------------------------------------------------------------------------------------------------------------------------------------------------|------------------------------------------------------------------------------------------------------------------------------|-----------|---------------|---------------|---------------|---------------|------------------------------------------------------------------------------------------------------|------------------------------------------------------------------------------------------------------------------------------------------------------------|---------------------------|
|     |                                                                                                                                 |                                                                                                                                                                                                                                                                     |                                                                                                                              | ๒๕๖๑(บาท) | ๒๕๖๒<br>(บาท) | ๒๕๖๓<br>(บาท) | ๒๕๖๔<br>(บาท) | ๒๕๖๕<br>(บาท) |                                                                                                      |                                                                                                                                                            |                           |
| ๑๖  | โครงการศูนย์ปฏิบัติการร่วมในการช่วยเหลือประชาชน ขององค์กรปกครองส่วนท้องถิ่นระดับอำเภอในเขตพื้นที่อำเภอขามเฒ่า จังหวัดกาฬสินธุ์  | เพื่อจ่ายตามโครงการศูนย์ปฏิบัติการร่วมในการช่วยเหลือประชาชน ขององค์กรปกครองส่วนท้องถิ่นระดับอำเภอในเขตพื้นที่อำเภอขามเฒ่า จังหวัดกาฬสินธุ์                                                                                                                          | ศูนย์ปฏิบัติการร่วมในการช่วยเหลือประชาชน ขององค์กรปกครองส่วนท้องถิ่นระดับอำเภอในเขตพื้นที่อำเภอขามเฒ่า จังหวัดกาฬสินธุ์      | -         | -             | -             | ๔๒๕,๐๐๐       | ๔๒๕,๐๐๐       | ศูนย์ฯขององค์กรปกครองส่วนท้องถิ่นระดับอำเภอในเขตพื้นที่อำเภอขามเฒ่า                                  | มีศูนย์ปฏิบัติการร่วมในการช่วยเหลือประชาชน ขององค์กรปกครองส่วนท้องถิ่นระดับอำเภอในเขตพื้นที่อำเภอขามเฒ่า                                                   | สำนักปลัด อบต.นาดี        |
| ๑๗  | โครงการอบรมเชิงปฏิบัติการให้ความรู้ในการป้องกันโรคติดเชื้อไวรัสโคโรนา ๒๐๑๙ (COVID-๑๙) และการจัดทำหน้ากากอนามัยเพื่อป้องกันตนเอง | เพื่อให้ อบต.มีการดำเนินการจัดทำ โครงการอบรมเชิงปฏิบัติการให้ความรู้ในการป้องกันโรคติดเชื้อไวรัสโคโรนา ๒๐๑๙ (COVID-๑๙) และการจัดทำหน้ากากอนามัยเพื่อป้องกันตนเอง แก่บุคลากร อบต.ผู้นำหมู่บ้าน กำนัน ผู้ใหญ่บ้าน อสม. จิตอาสา ฯลฯ เพื่อสร้างทีมวิทยากร หรือทีมครู ก. | บุคลากร อบต.ผู้นำหมู่บ้าน กำนัน ผู้ใหญ่บ้าน อสม. จิตอาสา กลุ่มสตรี หรือประชาชนที่สนใจ ฯลฯ เพื่อสร้างทีมวิทยากร หรือทีมครู ก. | -         | -             | ๓๐,๐๐๐        | ๓๐,๐๐๐        | ๓๐,๐๐๐        | ทีมครู ก.มีความรู้และทักษะในการจัดทำหน้ากากอนามัย เพื่อป้องกันตนเอง และถ่ายทอดให้ประชาชนในพื้นที่ได้ | ทีมวิทยากร หรือทีมครู ก.มีความรู้และทักษะในการจัดทำหน้ากากอนามัยไว้ใช้ในครัวเรือน และสามารถถ่ายทอดองค์ความรู้วิธีการจัดทำหน้ากากอนามัยให้แก่ประชาชนที่สนใจ | สำนักปลัด อบต.นาดี        |



## รายละเอียดโครงการพัฒนา

แผนพัฒนาท้องถิ่น (พ.ศ.๒๕๖๑ - ๒๕๖๕)

องค์การบริหารส่วนตำบลนาดี อำเภอเวียงตาล จังหวัดกาฬสินธุ์

ก. ยุทธศาสตร์จังหวัดที่ ๕ การรักษาความมั่นคงภายใน การพัฒนาระบบบริหาร ภายใต้การบริหารกิจการบ้านเมืองที่ดี

ข. ยุทธศาสตร์การพัฒนาขององค์การปกครองส่วนท้องถิ่นในเขตจังหวัด ยุทธศาสตร์ที่ ๗ การรักษาความมั่นคงภายในและพัฒนาระบบบริหารภายใต้การบริหารงานกิจการบ้านเมืองที่ดี

ยุทธศาสตร์ที่ ๑ ด้านการบริการการปกครอง ความมั่นคงการอำนวยความสะดวก

แนวทางที่ ๒ การพัฒนาด้านส่งเสริมความปลอดภัยในชีวิตและทรัพย์สินของประชาชน

| ที่ | โครงการ                                                                                                                 | วัตถุประสงค์                                                                                                          | เป้าหมาย<br>(ผลผลิตของ<br>โครงการ)                                                                     | งบประมาณ  |               |               |               |               | ตัวชี้วัด<br>(KPI)                  | ผลที่คาดว่าจะได้รับ                                                           | หน่วยงาน<br>รับผิดชอบหลัก |
|-----|-------------------------------------------------------------------------------------------------------------------------|-----------------------------------------------------------------------------------------------------------------------|--------------------------------------------------------------------------------------------------------|-----------|---------------|---------------|---------------|---------------|-------------------------------------|-------------------------------------------------------------------------------|---------------------------|
|     |                                                                                                                         |                                                                                                                       |                                                                                                        | ๒๕๖๑(บาท) | ๒๕๖๒<br>(บาท) | ๒๕๖๓<br>(บาท) | ๒๕๖๔<br>(บาท) | ๒๕๖๕<br>(บาท) |                                     |                                                                               |                           |
| ๑   | โครงการจ่ายค่าใช้จ่ายในกรณีฉุกเฉินหรือเพื่อบรรเทาความเดือดร้อนของประชาชนในเหตุจำเป็นเร่งด่วนที่มีอาจคาดการณ์ได้ล่วงหน้า | เพื่อจ่ายค่าใช้จ่ายในกรณีฉุกเฉินหรือเพื่อบรรเทาความเดือดร้อนของประชาชนในเหตุจำเป็นเร่งด่วนที่มีอาจคาดการณ์ได้ล่วงหน้า | จ่ายในกรณีฉุกเฉินหรือเพื่อบรรเทาความเดือดร้อนของประชาชนในเหตุจำเป็นเร่งด่วนที่มีอาจคาดการณ์ได้ล่วงหน้า | ๕๐๐,๐๐๐   | ๕๐๐,๐๐๐       | ๕๐๐,๐๐๐       | ๕๐๐,๐๐๐       | ๕๐๐,๐๐๐       | จำนวนครั้งที่เกิดภัยพิบัติในพื้นที่ | บรรเทาความเดือดร้อนของประชาชนในเหตุจำเป็นเร่งด่วนที่มีอาจคาดการณ์ได้ล่วงหน้า  | สำนักปลัด อบต.นาดี        |
| ๒   | โครงการจ่ายค่าตอบแทนผู้ปฏิบัติงานช่วยเหลือผู้ประสบสาธารณภัย                                                             | เพื่อจ่ายเป็นค่าตอบแทนของสมาชิก อปพร.ผู้ปฏิบัติงานช่วยเหลือผู้ประสบภัยฯ                                               | จ่ายค่าตอบแทนแก่ อปพร.อบต.นาดี                                                                         | ๒๐,๐๐๐    | ๒๐,๐๐๐        | ๒๐,๐๐๐        | ๒๐,๐๐๐        | ๒๐,๐๐๐        | ค่าตอบแทน อปพร.                     | มีค่าตอบแทนให้แก่ อปพร.ผู้ปฏิบัติหน้าที่                                      | สำนักปลัด อบต.นาดี        |
| ๓   | โครงการอยู่เวรยามเฝ้าระวังความปลอดภัยในชีวิตและทรัพย์สินของประชาชนประจำศูนย์ อปพร.                                      | เพื่อเป็นการป้องกันและบรรเทาสาธารณภัยที่อาจเกิดขึ้นกับประชาชนในตำบล                                                   | จัด อปพร. อยู่เวรยามตลอด ๒๔ ชั่วโมง                                                                    | ๒๔๐,๐๐๐   | ๒๔๐,๐๐๐       | ๒๔๐,๐๐๐       | ๒๔๐,๐๐๐       | ๒๔๐,๐๐๐       | ความสงบเรียบร้อยของประชาชนในพื้นที่ | เกิดความสงบเรียบร้อยของชุมชนและสามารถป้องกันภัยที่อาจจะเกิดขึ้นได้ทันทั่วทั้ง | สำนักปลัด อบต.นาดี        |

| ที่ | โครงการ                                                                   | วัตถุประสงค์                                                                                                                                                                                                                                                          | เป้าหมาย<br>(ผลผลิตของ<br>โครงการ)                                        | งบประมาณ      |               |               |               |               | ตัวชี้วัด<br>(KPI)                     | ผลที่คาดว่าจะ<br>ได้รับ                                                                                                                                       | หน่วยงาน<br>รับผิดชอบหลัก                       |
|-----|---------------------------------------------------------------------------|-----------------------------------------------------------------------------------------------------------------------------------------------------------------------------------------------------------------------------------------------------------------------|---------------------------------------------------------------------------|---------------|---------------|---------------|---------------|---------------|----------------------------------------|---------------------------------------------------------------------------------------------------------------------------------------------------------------|-------------------------------------------------|
|     |                                                                           |                                                                                                                                                                                                                                                                       |                                                                           | ๒๕๖๑<br>(บาท) | ๒๕๖๒<br>(บาท) | ๒๕๖๓<br>(บาท) | ๒๕๖๔<br>(บาท) | ๒๕๖๕<br>(บาท) |                                        |                                                                                                                                                               |                                                 |
| ๔   | โครงการฝึกอบรมชุดปฏิบัติการจิตอาสาภัยพิบัติ ประจำองค์กรปกครองส่วนท้องถิ่น | ๑. เพื่อเสริมสร้างศักยภาพและความเข้มแข็งให้แก่องค์การให้แก่องค์การบริหารส่วนตำบลให้มีบุคลากรที่สามารถปฏิบัติหน้าที่ช่วยเหลือ จพง. ในการป้องกันและบรรเทาสาธารณภัย<br>๒. เพื่อส่งเสริมความรู้ด้านการจัดการสาธารณภัยเบื้องต้นฯ การบริหารจัดการสาธารณภัยในพื้นที่เกิดเหตุ | ผู้เข้ารับการอบรมจิตอาสาภัยพิบัติขององค์การบริหารส่วนตำบลนาดี จำนวน ๕๐ คน | -             | -             | ๕๐,๐๐๐        | ๕๐,๐๐๐        | ๕๐,๐๐๐        | ผู้เข้ารับการฝึกอบรม จำนวน ปีละ ๕๐ ราย | ผู้เข้ารับการอบรมสามารถปฏิบัติหน้าที่ช่วยเหลือเจ้าพนักงานในการป้องกันและบรรเทาสาธารณภัยในพื้นที่เกิดเหตุได้อย่างถูกต้อง รวดเร็ว เป็นระบบ และมีมาตรฐานเดียวกัน | งานป้องกันและบรรเทาสาธารณภัย สำนักปลัด อบต.นาดี |

## รายละเอียดโครงการพัฒนา

แผนพัฒนาท้องถิ่น (พ.ศ. ๒๕๖๑- ๒๕๖๕)

องค์การบริหารส่วนตำบลนาดีอำเภอยางตลาด จังหวัดกาฬสินธุ์

ก. ยุทธศาสตร์จังหวัดที่ ๕ การรักษาความมั่นคงภายใน การพัฒนาระบบบริหาร ภายใต้การบริหารกิจการบ้านเมืองที่ดี

ข. ยุทธศาสตร์การพัฒนาขององค์กรปกครองส่วนท้องถิ่นในเขตจังหวัด ยุทธศาสตร์ที่ ๖ การอนุรักษ์ธรรมชาติและสิ่งแวดล้อม

ยุทธศาสตร์ที่ ๒ ด้านสังคมและสิ่งแวดล้อม

แนวทางที่ ๑ การพัฒนาด้านสาธารณสุข

| ที่ | โครงการ                                                                       | วัตถุประสงค์                                                                                                  | เป้าหมาย<br>(ผลผลิตของ<br>โครงการ)                                                                             | งบประมาณ  |               |               |               |               | ตัวชี้วัด<br>(KPI)                                                                         | ผลที่คาดว่าจะ<br>ได้รับ                                                            | หน่วยงาน<br>รับผิดชอบหลัก           |
|-----|-------------------------------------------------------------------------------|---------------------------------------------------------------------------------------------------------------|----------------------------------------------------------------------------------------------------------------|-----------|---------------|---------------|---------------|---------------|--------------------------------------------------------------------------------------------|------------------------------------------------------------------------------------|-------------------------------------|
|     |                                                                               |                                                                                                               |                                                                                                                | ๒๕๖๑(บาท) | ๒๕๖๒<br>(บาท) | ๒๕๖๓<br>(บาท) | ๒๕๖๔<br>(บาท) | ๒๕๖๕<br>(บาท) |                                                                                            |                                                                                    |                                     |
| ๑   | โครงการก่อสร้างสนามกีฬา/ลานกีฬา<br>ประจำหมู่บ้าน ภายในตำบล<br>นาดีหมู่ที่ ๑-๙ | เพื่อให้ประชาชนมีสถานที่ออกกำลังกาย                                                                           | จัดหาสถานที่ก่อสร้าง<br>สนามกีฬาประจำหมู่บ้าน                                                                  | ๑,๕๐๐,๐๐๐ | ๑,๕๐๐,๐๐๐     | ๑,๕๐๐,๐๐๐     | ๑,๕๐๐,๐๐๐     | ๑,๕๐๐,๐๐๐     | สถานที่ออกกำลังกาย                                                                         | ประชาชนมีสถานที่ออกกำลังกาย                                                        | -หน่วยงานอื่น<br>-สำนักปลัดฯ        |
| ๒   | โครงการป้องกันและควบคุมโรคพิษ<br>สุนัขบ้า                                     | เพื่อให้ประชาชนปลอดภัยจาก<br>โรคพิษสุนัขบ้า                                                                   | จัดอบรมและ<br>ประชาสัมพันธ์เกี่ยวกับการ<br>ป้องกันโรค                                                          | ๑๐,๐๐๐    | ๑๐,๐๐๐        | ๑๐,๐๐๐        | ๑๐,๐๐๐        | ๑๐,๐๐๐        | ประชาชน<br>ปลอดภัยจาก<br>โรคพิษสุนัขบ้า                                                    | ประชาชนปลอดภัยจาก<br>โรคพิษสุนัขบ้า                                                | -สำนักปลัดฯ                         |
| ๓   | โครงการก่อสร้างระบบกำจัดสิ่งปฏิกูลเพื่อ<br>นำกากมาเป็นปุ๋ย                    | เพื่อให้ มีระบบก่อสร้างสิ่ง<br>ปฏิกูลที่ถูกสุขลักษณะ                                                          | ระบบกำจัดสิ่งปฏิกูลเพื่อ<br>นำกากมาเป็นปุ๋ย                                                                    | ๑๓๓,๖๐๐   | ๑๓๓,๖๐๐       | ๑๓๓,๖๐๐       | ๑๓๓,๖๐๐       | ๑๓๓,๖๐๐       | ดำเนินชีวิตตาม<br>หลักเศรษฐกิจ<br>พอเพียง                                                  | ชุมชนอยู่เป็นสุขดำเนิน<br>ชีวิตตามหลักเศรษฐกิจ<br>พอเพียง                          | -สำนักปลัดฯ<br>-กองคลัง<br>-กองช่าง |
| ๔   | โครงการกำจัดขยะมูลฝอย/ขยะเปียก สิ่ง<br>ปฏิกูล และน้ำเสีย                      | เพื่อจ่ายเป็นค่าใช้จ่ายตาม<br>โครงการกำจัดขยะมูลฝอย /<br>ขยะเปียก สิ่งปฏิกูล และน้ำ<br>เสีย ในพื้นที่ตำบลนาดี | เพื่อจ่ายเป็นค่าใช้จ่ายตาม<br>โครงการกำจัดขยะมูล<br>ฝอยขยะเปียก สิ่งปฏิกูล<br>และน้ำเสีย ในพื้นที่ตำบล<br>นาดี | ๕๐,๐๐๐    | ๕๐,๐๐๐        | ๕๐,๐๐๐        | ๕๐,๐๐๐        | ๕๐,๐๐๐        | โครงการกำจัด<br>ขยะมูลฝอย สิ่ง<br>ปฏิกูล ขยะ<br>เปียก และน้ำ<br>เสีย ในพื้นที่<br>ตำบลนาดี | โครงการกำจัดขยะมูล<br>ฝอย สิ่งปฏิกูล ขยะ<br>เปียก และน้ำเสีย ใน<br>พื้นที่ตำบลนาดี | สำนักปลัด                           |

| ที่ | โครงการ                                                                                                         | วัตถุประสงค์                                                                                                  | เป้าหมาย<br>(ผลผลิตของ<br>โครงการ)                                                                       | งบประมาณ      |               |               |               |               | ตัวชี้วัด<br>(KPI)                                         | ผลที่คาดว่าจะ<br>ได้รับ                                                              | หน่วยงาน<br>รับผิดชอบหลัก |
|-----|-----------------------------------------------------------------------------------------------------------------|---------------------------------------------------------------------------------------------------------------|----------------------------------------------------------------------------------------------------------|---------------|---------------|---------------|---------------|---------------|------------------------------------------------------------|--------------------------------------------------------------------------------------|---------------------------|
|     |                                                                                                                 |                                                                                                               |                                                                                                          | ๒๕๖๑<br>(บาท) | ๒๕๖๒<br>(บาท) | ๒๕๖๓<br>(บาท) | ๒๕๖๔<br>(บาท) | ๒๕๖๕<br>(บาท) |                                                            |                                                                                      |                           |
| ๕   | โครงการจ่ายค่าใช้จ่ายสำหรับสำรวจข้อมูลสัตว์ และขึ้นทะเบียนสัตว์ ตามโครงการสัตว์ปลอดโรค คนปลอดภัย จากพิษสุนัขบ้า | เพื่อจ่ายค่าใช้จ่ายสำหรับสำรวจข้อมูลสัตว์ และขึ้นทะเบียนสัตว์ ตามโครงการสัตว์ปลอดโรค คนปลอดภัย จากพิษสุนัขบ้า | จ่ายค่าใช้จ่ายสำหรับสำรวจข้อมูลสัตว์ และขึ้นทะเบียนสัตว์ ตามโครงการสัตว์ปลอดโรค คนปลอดภัย จากพิษสุนัขบ้า | ๖,๐๐๐         | ๖,๐๐๐         | ๖,๐๐๐         | ๖,๐๐๐         | ๖,๐๐๐         | จำนวนข้อมูลสัตว์                                           | สำรวจข้อมูลสัตว์ และขึ้นทะเบียนสัตว์ ตามโครงการสัตว์ปลอดโรค คนปลอดภัย จากพิษสุนัขบ้า | -สำนักปลัด                |
| ๖   | โครงการจ่ายค่าใช้จ่ายในการดำเนินการป้องกันและแก้ไขปัญหาโรคขาดสารไอโอดีนอย่างเข้มแข็งและยั่งยืน                  | เพื่อจ่ายค่าใช้จ่ายในการดำเนินการป้องกันและแก้ไขปัญหาโรคขาดสารไอโอดีนอย่างเข้มแข็งและยั่งยืน                  | จ่ายค่าใช้จ่ายในการดำเนินการป้องกันและแก้ไขปัญหาโรคขาดสารไอโอดีนอย่างเข้มแข็งและยั่งยืน                  | ๑๐,๐๐๐        | ๑๐,๐๐๐        | ๑๐,๐๐๐        | ๑๐,๐๐๐        | ๑๐,๐๐๐        | จำนวนผู้ขาดสารไอโอดีนลดลง                                  | ดำเนินการป้องกันและแก้ไขปัญหาโรคขาดสารไอโอดีนอย่างเข้มแข็งและยั่งยืน                 | -สำนักปลัดฯ               |
| ๗   | โครงการจ่ายค่าใช้จ่ายในการส่งเสริมการดำเนินงานและบริหารจัดการระบบการแพทย์ฉุกเฉินขององค์กรปกครองส่วนท้องถิ่น     | จ่ายค่าใช้จ่ายในการส่งเสริมการดำเนินงานและบริหารจัดการระบบการแพทย์ฉุกเฉินขององค์กรปกครองส่วนท้องถิ่น          | จ่ายค่าใช้จ่ายในการส่งเสริมการดำเนินงานและบริหารจัดการระบบการแพทย์ฉุกเฉินขององค์กรปกครองส่วนท้องถิ่น     | ๒๐,๐๐๐        | ๒๐,๐๐๐        | ๒๐,๐๐๐        | ๒๐,๐๐๐        | ๒๐,๐๐๐        | บริหารจัดการระบบการแพทย์ฉุกเฉินขององค์กรปกครองส่วนท้องถิ่น | การดำเนินงานและบริหารจัดการระบบการแพทย์ฉุกเฉินขององค์กรปกครองส่วนท้องถิ่น            | -สำนักปลัดฯ               |

| ที่ | โครงการ                                                                          | วัตถุประสงค์                                                               | เป้าหมาย<br>(ผลผลิตของ<br>โครงการ)                                                        | งบประมาณ      |               |               |               |               | ตัวชี้วัด<br>(KPI)                                                           | ผลที่คาดว่าจะ<br>ได้รับ                                        | หน่วยงาน<br>รับผิดชอบหลัก |
|-----|----------------------------------------------------------------------------------|----------------------------------------------------------------------------|-------------------------------------------------------------------------------------------|---------------|---------------|---------------|---------------|---------------|------------------------------------------------------------------------------|----------------------------------------------------------------|---------------------------|
|     |                                                                                  |                                                                            |                                                                                           | ๒๕๖๑<br>(บาท) | ๒๕๖๒<br>(บาท) | ๒๕๖๓<br>(บาท) | ๒๕๖๔<br>(บาท) | ๒๕๖๕<br>(บาท) |                                                                              |                                                                |                           |
| ๘   | โครงการจ่ายเป็นค่าใช้จ่ายในการศึกษาบุคลากร                                       | เพื่อจ่ายเป็นค่าใช้จ่ายในการศึกษาบุคลากร                                   | จ่ายเป็นค่าใช้จ่ายในการศึกษาบุคลากร                                                       | ๕๐,๐๐๐        | ๕๐,๐๐๐        | ๕๐,๐๐๐        | ๕๐,๐๐๐        | ๕๐,๐๐๐        | โครงการศึกษาดูงาน                                                            | การศึกษาดูงานการบริหารจัดการสิ่งปฏิบัติ                        | -สำนักปลัด                |
| ๙   | โครงการจัดซื้อที่ดินสำหรับระบบกำจัดสิ่งปฏิกูลเพื่อนำกากมาใช้เป็นปุ๋ย             | เพื่อจัดซื้อที่ดินสำหรับก่อสร้างระบบกำจัดสิ่งปฏิกูลเพื่อนำกากมาใช้เป็นปุ๋ย | จัดซื้อที่ดินสำหรับก่อสร้างระบบกำจัดสิ่งปฏิกูลเพื่อนำกากมาใช้เป็นปุ๋ย                     | ๒๕๐,๐๐๐       | ๒๕๐,๐๐๐       | ๒๕๐,๐๐๐       | ๒๕๐,๐๐๐       | ๒๕๐,๐๐๐       | จัดซื้อที่ดิน                                                                | ที่ดินสำหรับก่อสร้างระบบกำจัดสิ่งปฏิกูลเพื่อนำกากมาใช้เป็นปุ๋ย | สำนักปลัด                 |
| ๑๐  | โครงการจ่ายค่าใช้จ่ายสำหรับขับเคลื่อนโครงการสัตว์ปลอดโรค คนปลอดภัยจากพิษสุนัขบ้า | จ่ายค่าใช้จ่ายสำหรับขับเคลื่อนโครงการสัตว์ปลอดโรค คนปลอดภัยจากพิษสุนัขบ้า  | จ่ายค่าใช้จ่ายสำหรับขับเคลื่อนโครงการสัตว์ปลอดโรค คนปลอดภัยจากพิษสุนัขบ้า                 | ๓๐,๐๐๐        | ๓๐,๐๐๐        | ๓๐,๐๐๐        | ๓๐,๐๐๐        | ๓๐,๐๐๐        | ขับเคลื่อนโครงการสัตว์ปลอดโรค คนปลอดภัยจากพิษสุนัขบ้า                        | สำนักปลัด                                                      |                           |
| ๑๑  | โครงการอุดหนุนการดำเนินงานตามแนวทางโครงการพระราชดำริด้านสาธารณสุข                | เพื่ออุดหนุนการดำเนินงานตามแนวทางโครงการพระราชดำริด้านสาธารณสุข            | เพื่อจ่ายเป็นค่าใช้จ่ายตามโครงการพระราชดำริด้านสาธารณสุข จำนวน ๙ หมู่บ้าน ๑ ละ ๒๐,๐๐๐ บาท | ๑๘๐,๐๐๐       | ๑๘๐,๐๐๐       | ๑๘๐,๐๐๐       | ๑๘๐,๐๐๐       | ๑๘๐,๐๐๐       | ค่าใช้จ่ายตามโครงการพระราชดำริด้านสาธารณสุข จำนวน ๙ หมู่บ้าน ๑ ละ ๒๐,๐๐๐ บาท | สำนักปลัด<br>อบต.นาดี                                          | หมู่ที่ ๑-๙<br>ตำบลนาดี   |

| ที่ | โครงการ                                                                                                                         | วัตถุประสงค์                                                                                                                                                                      | เป้าหมาย<br>(ผลผลิตของ<br>โครงการ)                                                                                                                                 | งบประมาณ  |               |               |               |               | ตัวชี้วัด<br>(KPI)                                            | ผลที่คาดว่าจะ<br>ได้รับ                                                                                                                                        | หน่วยงาน<br>รับผิดชอบหลัก |
|-----|---------------------------------------------------------------------------------------------------------------------------------|-----------------------------------------------------------------------------------------------------------------------------------------------------------------------------------|--------------------------------------------------------------------------------------------------------------------------------------------------------------------|-----------|---------------|---------------|---------------|---------------|---------------------------------------------------------------|----------------------------------------------------------------------------------------------------------------------------------------------------------------|---------------------------|
|     |                                                                                                                                 |                                                                                                                                                                                   |                                                                                                                                                                    | ๒๕๖๑(บาท) | ๒๕๖๒<br>(บาท) | ๒๕๖๓<br>(บาท) | ๒๕๖๔<br>(บาท) | ๒๕๖๕<br>(บาท) |                                                               |                                                                                                                                                                |                           |
| ๑๒  | โครงการอบรมอาสาสมัครบริบาลท้องถิ่น                                                                                              | เพื่อจ่ายเป็นค่าใช้จ่ายในการอบรมอาสาสมัครบริบาลท้องถิ่น เพื่อดูแลผู้สูงอายุที่มีภาวะพึ่งพิง                                                                                       | อบรมอาสาสมัครบริบาลท้องถิ่น เพื่อดูแลผู้สูงอายุที่มีภาวะพึ่งพิง                                                                                                    | -         | -             | ๑๐,๐๐๐        | ๑๐,๐๐๐        | ๑๐,๐๐๐        | จำนวนอาสาสมัครบริบาลท้องถิ่นที่ดูแลผู้สูงอายุที่มีภาวะพึ่งพิง | อบรมอาสาสมัครบริบาลท้องถิ่น เพื่อดูแลผู้สูงอายุที่มีภาวะพึ่งพิง                                                                                                | -สำนักปลัด<br>อบต.นาดี    |
| ๑๓  | โครงการอบรมเชิงปฏิบัติการให้ความรู้ในการป้องกันโรคติดเชื้อไวรัสโคโรนา 2019 (COVID-19) และการจัดทำหน้ากากอนามัยเพื่อป้องกันตนเอง | เพื่ออบรมเชิงปฏิบัติการให้ความรู้ในการป้องกันโรคติดเชื้อไวรัสโคโรนา 2019 (COVID-19) และการจัดทำหน้ากากอนามัยเพื่อป้องกันตนเอง ให้แก่ประชาชนและผู้แทนของหมู่บ้าน ในพื้นที่ตำบลนาดี | จำนวนผู้เข้ารับการฝึกอบรมอบรมเชิงปฏิบัติการให้ความรู้ในการป้องกันโรคติดเชื้อไวรัสโคโรนา 2019 (COVID-19) และการจัดทำหน้ากากอนามัยเพื่อป้องกันตนเอง จำนวน 9 หมู่บ้าน | -         | -             | ๓๐,๐๐๐        | ๓๐,๐๐๐        | ๓๐,๐๐๐        | ผู้เข้ารับการฝึกอบรม ๓ หมู่บ้าน ในพื้นที่ตำบลนาดี             | ผู้เข้ารับการฝึกอบรมสามารถนำความรู้ที่ได้ไปพัฒนาต่อยอดและฝึกสอนแก่ประชาชนในพื้นที่ของตนเองให้มีความรู้ในการจัดทำหน้ากากอนามัยเพื่อป้องกันตนเองและผู้ใกล้ชิดได้ | -สำนักปลัด<br>อบต.นาดี    |

## รายละเอียดโครงการพัฒนา

แผนพัฒนาห้าปี (พ.ศ. ๒๕๖๑- ๒๕๖๕)

องค์การบริหารส่วนตำบลนาดีอำเภอยางตลาด จังหวัดกาฬสินธุ์

ก. ยุทธศาสตร์จังหวัดที่ ๕ การรักษาความมั่นคงภายใน การพัฒนาระบบบริหาร ภายใต้การบริหารกิจการบ้านเมืองที่ดี

ข. ยุทธศาสตร์การพัฒนาขององค์กรปกครองส่วนท้องถิ่นในเขตจังหวัด ยุทธศาสตร์ที่ ๖ การอนุรักษ์ธรรมชาติและสิ่งแวดล้อม

ยุทธศาสตร์ที่ ๒ ด้านสังคมและสิ่งแวดล้อม

แนวทางที่ ๒ การพัฒนาด้านสังคมและการจัดความยากจน

| ที่ | โครงการ                                                                                                       | วัตถุประสงค์                                                                 | เป้าหมาย<br>(ผลผลิตของ<br>โครงการ)                                                                  | งบประมาณ  |               |               |               |               | ตัวชี้วัด<br>(KPI)                                                  | ผลที่คาดว่าจะ<br>ได้รับ | หน่วยงาน<br>รับผิดชอบหลัก                                           |
|-----|---------------------------------------------------------------------------------------------------------------|------------------------------------------------------------------------------|-----------------------------------------------------------------------------------------------------|-----------|---------------|---------------|---------------|---------------|---------------------------------------------------------------------|-------------------------|---------------------------------------------------------------------|
|     |                                                                                                               |                                                                              |                                                                                                     | ๒๕๖๑(บาท) | ๒๕๖๒<br>(บาท) | ๒๕๖๓<br>(บาท) | ๒๕๖๔<br>(บาท) | ๒๕๖๕<br>(บาท) |                                                                     |                         |                                                                     |
| ๑   | โครงการจัดทำคำพิกัดแนวเขตการ<br>ปกครองขององค์กรปกครองส่วนท้องถิ่น                                             | เพื่อจัดทำคำพิกัดแนวเขตการ<br>ปกครองขององค์กรปกครอง<br>ส่วนท้องถิ่น          | จัดทำคำพิกัดแนวเขตการ<br>ปกครองขององค์กร<br>ปกครองส่วนท้องถิ่น                                      | ๑๐๐,๐๐๐   | ๑๐๐,๐๐๐       | ๑๐๐,๐๐๐       | ๑๐๐,๐๐๐       | ๑๐๐,๐๐๐       | มีพิกัดแนวเขต<br>การปกครอง<br>ขององค์กร<br>ปกครองส่วน<br>ท้องถิ่น   | สำนักปลัด<br>อบต.นาดี   | มีพิกัดแนวเขต<br>การปกครองของ<br>องค์กรปกครอง<br>ส่วนท้องถิ่น       |
| ๒   | โครงการดำเนินงานตามภารกิจที่<br>ได้รับการถ่ายโอนตามแผนปฏิบัติ<br>การกำหนดขั้นตอนการกระจาย<br>อำนาจให้แก่ อบท. | เพื่อดำเนินงานตามภารกิจที่<br>ได้รับการถ่ายโอนฯ                              | ดำเนินงานตามภารกิจที่<br>ได้รับการถ่ายโอนฯ                                                          | ๑๐๐,๐๐๐   | ๑๐๐,๐๐๐       | ๑๐๐,๐๐๐       | ๑๐๐,๐๐๐       | ๑๐๐,๐๐๐       | ดำเนินงานตาม<br>ภารกิจที่ได้รับ<br>การถ่ายโอนฯ                      | สำนักปลัด<br>อบต.นาดี   | ดำเนินงานตาม<br>ภารกิจที่ได้รับ<br>การถ่ายโอนฯ                      |
| ๓   | โครงการส่งเสริมการดำเนินงาน พัฒนา<br>เศรษฐกิจแบบพอเพียงในครัวเรือน                                            | เพื่อให้ประชาชนมีความรู้ความ<br>เข้าใจในการดำเนินชีวิตแบบ<br>เศรษฐกิจพอเพียง | ฝึกอบรมให้ความรู้และ<br>ส่งเสริมให้เกิดการเรียนรู้,<br>การใช้ภูมิปัญญาท้องถิ่น,<br>การส่งเสริมอาชีพ | ๑๐๐,๐๐๐   | ๑๐๐,๐๐๐       | ๑๐๐,๐๐๐       | ๑๐๐,๐๐๐       | ๑๐๐,๐๐๐       | ประชาชนสามารถ<br>ดำเนินชีวิตตามหลัก<br>ปรัชญาเศรษฐกิจ<br>พอเพียงได้ | สำนักปลัด<br>อบต.นาดี   | ประชาชนในพื้นที่<br>ดำเนินชีวิตตาม<br>หลักปรัชญา<br>เศรษฐกิจพอเพียง |

| ที่ | โครงการ                                                                                          | วัตถุประสงค์                                                                                                                           | เป้าหมาย<br>(ผลผลิตของ<br>โครงการ)                                                                           | งบประมาณ  |               |               |               |               | ตัวชี้วัด<br>(KPI)                             | ผลที่คาดว่าจะ<br>ได้รับ                                                                                      | หน่วยงาน<br>รับผิดชอบหลัก |
|-----|--------------------------------------------------------------------------------------------------|----------------------------------------------------------------------------------------------------------------------------------------|--------------------------------------------------------------------------------------------------------------|-----------|---------------|---------------|---------------|---------------|------------------------------------------------|--------------------------------------------------------------------------------------------------------------|---------------------------|
|     |                                                                                                  |                                                                                                                                        |                                                                                                              | ๒๕๖๑(บาท) | ๒๕๖๒<br>(บาท) | ๒๕๖๓<br>(บาท) | ๒๕๖๔<br>(บาท) | ๒๕๖๕<br>(บาท) |                                                |                                                                                                              |                           |
| ๔   | โครงการเฉลิมพระเกียรติ / อันเนื่องมาจากพระราชดำริ                                                | เพื่อจ่ายเป็นค่าใช้จ่ายตามโครงการอันเนื่องมาจากพระราชดำริของพระราชดำริของพระบาทสมเด็จพระเจ้าอยู่หัว และสมเด็จพระนางเจ้าพระบรมราชินีนาถ | ค่าใช้จ่ายตามโครงการอันเนื่องมาจากพระราชดำริของพระบาทสมเด็จพระเจ้าอยู่หัว และสมเด็จพระนางเจ้าพระบรมราชินีนาถ | ๒๐,๐๐๐    | ๒๐,๐๐๐        | ๒๐,๐๐๐        | ๒๐,๐๐๐        | ๒๐,๐๐๐        | ค่าใช้จ่ายตามโครงการอันเนื่องมาจากพระราชดำริ ฯ | ค่าใช้จ่ายตามโครงการอันเนื่องมาจากพระราชดำริของพระบาทสมเด็จพระเจ้าอยู่หัว และสมเด็จพระนางเจ้าพระบรมราชินีนาถ | สำนักปลัด<br>อบต.นาดี     |
| ๕   | โครงการสมทบกองทุนเงินทดแทนพนักงานจ้างตามภารกิจ                                                   | เพื่อจ่ายเป็นเงินสมทบกองทุนเงินทดแทนพนักงานจ้างตามภารกิจ                                                                               | เพื่อจ่ายเป็นเงินสมทบกองทุนเงินทดแทนพนักงานจ้างตามภารกิจ                                                     | ๕,๐๐๐     | ๕,๐๐๐         | ๕,๐๐๐         | ๕,๐๐๐         | ๕,๐๐๐         | พื้นที่อบต.นาดี สะอาด ปราศจากขยะและสิ่งปฏิกูล  | พื้นที่อบต.นาดี สะอาด ปราศจากขยะและสิ่งปฏิกูล                                                                | สำนักปลัด<br>อบต.นาดี     |
| ๖   | โครงการจ่ายเงินสมทบกองทุนประกันสังคม                                                             | เพื่อจ่ายเงินสมทบกองทุนประกันสังคม                                                                                                     | จ่ายเงินสมทบกองทุนประกันสังคม                                                                                | ๑๘๐,๐๐๐   | ๑๘๐,๐๐๐       | ๑๘๐,๐๐๐       | ๑๘๐,๐๐๐       | ๑๘๐,๐๐๐       | เงินสมทบกองทุนประกันสังคม                      | จ่ายเงินสมทบกองทุนประกันสังคม                                                                                | สำนักปลัด<br>อบต.นาดี     |
| ๗   | โครงการ/กิจกรรมด้านการพัฒนาสตรีและครอบครัว                                                       | เพื่อจ่ายโครงการ/กิจกรรมด้านการพัฒนาสตรีและครอบครัว                                                                                    | จัดโครงการ/กิจกรรมด้านการพัฒนาสตรีและครอบครัว                                                                | ๒๐,๐๐๐    | ๒๐,๐๐๐        | ๒๐,๐๐๐        | ๒๐,๐๐๐        | ๒๐,๐๐๐        | จัดกิจกรรมตามโครงการฯ                          | จัดกิจกรรมตามโครงการฯ                                                                                        | สำนักปลัด<br>อบต.นาดี     |
| ๘   | โครงการสังคมสงเคราะห์ การพัฒนาคุณภาพชีวิตผู้ด้อยโอกาสและครอบครัวผู้มีรายได้น้อย และผู้ไร้ที่พึ่ง | เพื่อจ่ายตามโครงการสังคมสงเคราะห์ การพัฒนาคุณภาพชีวิตผู้ด้อยโอกาสและครอบครัวผู้มีรายได้น้อย และผู้ไร้ที่พึ่ง                           | จัดโครงการสังคมสงเคราะห์ การพัฒนาคุณภาพชีวิตผู้ด้อยโอกาสและครอบครัวผู้มีรายได้น้อย และผู้ไร้ที่พึ่ง          | ๒๐,๐๐๐    | ๒๐,๐๐๐        | ๒๐,๐๐๐        | ๒๐,๐๐๐        | ๒๐,๐๐๐        | จัดกิจกรรมตามโครงการฯ                          | จัดกิจกรรมตามโครงการฯ                                                                                        | สำนักปลัด<br>อบต.นาดี     |



| ที่ | โครงการ                                                                                                               | วัตถุประสงค์                                                                                                            | เป้าหมาย<br>(ผลผลิตของ<br>โครงการ)                                                                | งบประมาณ  |               |               |               |               | ตัวชี้วัด<br>(KPI)                                       | ผลที่คาดว่าจะ<br>ได้รับ                                                  | หน่วยงาน<br>รับผิดชอบหลัก |
|-----|-----------------------------------------------------------------------------------------------------------------------|-------------------------------------------------------------------------------------------------------------------------|---------------------------------------------------------------------------------------------------|-----------|---------------|---------------|---------------|---------------|----------------------------------------------------------|--------------------------------------------------------------------------|---------------------------|
|     |                                                                                                                       |                                                                                                                         |                                                                                                   | ๒๕๖๑(บาท) | ๒๕๖๒<br>(บาท) | ๒๕๖๓<br>(บาท) | ๒๕๖๔<br>(บาท) | ๒๕๖๕<br>(บาท) |                                                          |                                                                          |                           |
| ๙   | โครงการบำรุงรักษาและส่งเสริมอาชีพ<br>ของประชาชนในพื้นที่ตำบลนาดี                                                      | เพื่อจ่ายตามโครงการ<br>บำรุงรักษาและส่งเสริมอาชีพ<br>ของประชาชนในพื้นที่ตำบลนา<br>ดี                                    | -โครงการส่งเสริมเกษตรกร<br>อินทรีย์<br>-โครงการส่งเสริมการ<br>จัดทำปุ๋ยสั่งตัด                    | ๕๐,๐๐๐    | ๕๐,๐๐๐        | ๕๐,๐๐๐        | ๕๐,๐๐๐        | ๕๐,๐๐๐        | ศูนย์กลางใน<br>การพัฒนา<br>คุณภาพชีวิตทุก<br>ช่วงวัย     | อบต.เป็นศูนย์กลางใน<br>การพัฒนาคุณภาพชีวิต<br>ทุกช่วงวัย                 | สำนักปลัด<br>อบต.นาดี     |
| ๑๐  | โครงการส่งเสริมอาชีพในชุมชน ปลูกผัก<br>ปลอดสารพิษ                                                                     | เพื่อจ่ายตามโครงการส่งเสริม<br>อาชีพในชุมชน ปลูกผักปลอด<br>สารพิษ                                                       | โครงการส่งเสริมอาชีพใน<br>ชุมชน ปลูกผักปลอด<br>สารพิษ                                             | ๑๐,๐๐๐    | ๑๐,๐๐๐        | ๑๐,๐๐๐        | ๑๐,๐๐๐        | ๑๐,๐๐๐        | จำนวน<br>เกษตรกรที่ปลูก<br>ผัก                           | ประชาชนในพื้นที่ตำบล<br>นาดี มีผักปลอดสารพิษ<br>ไว้บริโภค                | สำนักปลัด<br>อบต.นาดี     |
| ๑๑  | โครงการตลาดชุมชนข้างคลอง<br>ชลประทาน หมู่ที่ ๙                                                                        | เพื่อส่งเสริมสนับสนุนให้<br>ประชาชนมีรายได้เพิ่มมากขึ้น                                                                 | สนับสนุนและสร้างรายได้<br>ให้ประชาชน                                                              | ๑๐,๐๐๐    | ๑๐,๐๐๐        | ๑๐,๐๐๐        | ๑๐,๐๐๐        | ๑๐,๐๐๐        | มีที่แลกเปลี่ยน<br>สินค้าและมี<br>รายได้เพิ่มมาก<br>ขึ้น | ประชาชนมีที่<br>แลกเปลี่ยนสินค้าและมี<br>รายได้เพิ่มมากขึ้น              | สำนักปลัด<br>อบต.นาดี     |
| ๑๒  | โครงการสนับสนุนกองทุนสวัสดิการ<br>ชุมชนตำบลนาดี                                                                       | เพื่อสนับสนุนกองทุนสวัสดิการ<br>ชุมชนตำบลนาดี                                                                           | อุดหนุนกองทุนสวัสดิการ<br>ชุมชนตำบลนาดี                                                           | ๑๕๐,๐๐๐   | ๑๕๐,๐๐๐       | ๑๕๐,๐๐๐       | ๑๕๐,๐๐๐       | ๑๕๐,๐๐๐       | งบประมาณในการ<br>ดำเนิน<br>กิจกรรมเพียงพอ                | โครงการสวัสดิการ<br>ตำบลนาดีมี งบประมาณใน<br>การดำเนิน<br>กิจกรรมเพียงพอ | สำนักปลัด<br>อบต.นาดี     |
| ๑๓  | โครงการดำเนินกิจกรรมตามโครงการ<br>“รักน้ำ รักป่า รักษาแผ่นดิน”                                                        | เพื่อจ่ายตามโครงการดำเนิน<br>กิจกรรมตามโครงการ “รักน้ำ<br>รักป่า รักษาแผ่นดิน”                                          | ดำเนินกิจกรรมตาม<br>โครงการ “รักน้ำ รักป่า<br>รักษาแผ่นดิน”                                       | ๒๐,๐๐๐    | ๒๐,๐๐๐        | ๒๐,๐๐๐        | ๒๐,๐๐๐        | ๒๐,๐๐๐        | ดำเนินกิจกรรม<br>ตามโครงการฯ                             | ดำเนินกิจกรรมตาม<br>โครงการฯ                                             | สำนักปลัด<br>อบต.นาดี     |
| ๑๔  | โครงการคุ้มครอง ดูแล บำรุงรักษา<br>ทรัพยากร ธรรมชาติและสิ่งแวดล้อม<br>ควบคุมและลดมลพิษ เป็นมิตรกับ<br>สิ่งแวดล้อม ฯลฯ | เพื่อคุ้มครอง ดูแล บำรุงรักษา<br>ทรัพยากร ธรรมชาติและ<br>สิ่งแวดล้อม ควบคุมและลด<br>มลพิษ เป็นมิตรกับสิ่งแวดล้อม<br>ฯลฯ | บำรุงรักษาทรัพยากร<br>ธรรมชาติและสิ่งแวดล้อม<br>ควบคุมและลดมลพิษ<br>เป็นมิตรกับสิ่งแวดล้อม<br>ฯลฯ | ๒๐,๐๐๐    | ๒๐,๐๐๐        | ๒๐,๐๐๐        | ๒๐,๐๐๐        | ๒๐,๐๐๐        | ดำเนินกิจกรรม<br>ตามโครงการฯ                             | ดำเนินกิจกรรมตาม<br>โครงการฯ                                             | สำนักปลัด<br>อบต.นาดี     |

## รายละเอียดโครงการพัฒนา

แผนพัฒนาห้าปี (พ.ศ. ๒๕๖๑- ๒๕๖๕)

องค์การบริหารส่วนตำบลนาดีอำเภอยางตลาด จังหวัดกาฬสินธุ์

ก. ยุทธศาสตร์จังหวัดที่ ๕ การรักษาความมั่นคงภายใน การพัฒนาระบบบริหาร ภายใต้การบริหารกิจการบ้านเมืองที่ดี

ข. ยุทธศาสตร์การพัฒนาขององค์กรปกครองส่วนท้องถิ่นในเขตจังหวัด ยุทธศาสตร์ที่ ๖ การอนุรักษ์ธรรมชาติและสิ่งแวดล้อม

ยุทธศาสตร์ที่ ๒ ด้านสังคมและสิ่งแวดล้อม

แนวทางที่ ๓ การพัฒนาด้านศาสนา ประเพณี และวัฒนธรรม

| ที่ | โครงการ                                                                 | วัตถุประสงค์                                                                       | เป้าหมาย<br>(ผลผลิตของ<br>โครงการ)                      | งบประมาณ  |               |               |               |               | ตัวชี้วัด<br>(KPI)                            | ผลที่คาดว่าจะ<br>ได้รับ                                                        | หน่วยงาน<br>รับผิดชอบหลัก |
|-----|-------------------------------------------------------------------------|------------------------------------------------------------------------------------|---------------------------------------------------------|-----------|---------------|---------------|---------------|---------------|-----------------------------------------------|--------------------------------------------------------------------------------|---------------------------|
|     |                                                                         |                                                                                    |                                                         | ๒๕๖๑(บาท) | ๒๕๖๒<br>(บาท) | ๒๕๖๓<br>(บาท) | ๒๕๖๔<br>(บาท) | ๒๕๖๕<br>(บาท) |                                               |                                                                                |                           |
| ๑   | โครงการจัดงานวันผู้สูงอายุและสงกรานต์                                   | เพื่อส่งเสริมวัฒนธรรมที่ดีงาม<br>ของปวงชน                                          | จำนวนครั้งที่จัดทำจำนวน<br>๓ ครั้ง                      | ๕๐,๐๐๐    | ๕๐,๐๐๐        | ๕๐,๐๐๐        | ๕๐,๐๐๐        | ๕๐,๐๐๐        | ประชาชนเข้าร่วมกิจกรรมที่<br>จัดขึ้น          | เป็นการรดน้ำดำหัว<br>ผู้ใหญ่และเป็นการ<br>รักษาวัฒนธรรมที่ดีงาม<br>ของท้องถิ่น | สำนักปลัด                 |
| ๒   | โครงการจัดกิจกรรมสำคัญทาง<br>พระพุทธศาสนาประเพณีและงานรัฐพิธี<br>ต่าง ๆ | เพื่อเป็นการอนุรักษ์และส่งเสริม<br>ให้กับประชาชนเห็นความสำคัญ<br>ในทางพระพุทธศาสนา | จัดกิจกรรมทุกกิจกรรมใน<br>วันสำคัญทางศาสนา<br>ภายในตำบล | ๒๐,๐๐๐    | ๒๐,๐๐๐        | ๒๐,๐๐๐        | ๒๐,๐๐๐        | ๒๐,๐๐๐        | ประชาชนเข้าร่วมกิจกรรมที่<br>จัดขึ้น          | เป็นการอนุรักษ์ให้กับ<br>ประชาชนเห็น<br>ความสำคัญในทาง<br>พระพุทธศาสนา         | สำนักงานปลัด              |
| ๓   | โครงการจัดนิทรรศการผลผลิตทาง<br>การเกษตร<br>(บุญคุณลาน)                 | เพื่อส่งเสริมวัฒนธรรมประเพณี<br>อันดีงาม และสร้างความ<br>สามัคคีในชุมชน            | จัดนิทรรศการผลผลิตทาง<br>การเกษตร                       | ๒๐,๐๐๐    | ๒๐,๐๐๐        | ๒๐,๐๐๐        | ๒๐,๐๐๐        | ๒๐,๐๐๐        | ประชาชนนำ<br>ผลผลิตทางการ<br>เกษตรเข้าร่วมงาน | ประชาชนมีที่แสดง<br>ผลผลิตทางการเกษตร<br>และมีรายได้เพิ่มขึ้น                  | สำนักปลัด                 |
| ๔   | โครงการปกป้องสถาบันชาติ                                                 | เพื่อจ่ายเป็นค่าใช้จ่ายตาม<br>โครงการปกป้องสถาบันของ<br>ชาติ                       | โครงการปกป้องสถาบัน<br>ของชาติ                          | ๑๐,๐๐๐    | ๑๐,๐๐๐        | ๑๐,๐๐๐        | ๑๐,๐๐๐        | ๑๐,๐๐๐        | ประชาชนมี<br>จิตสำนึกในสถาบัน<br>ของชาติ      | ประชาชนมีจิตสำนึกใน<br>สถาบันของชาติ                                           | สำนักปลัด                 |

| ที่ | โครงการ                                                                     | วัตถุประสงค์                                                                 | เป้าหมาย<br>(ผลผลิตของ<br>โครงการ)                                      | งบประมาณ  |               |               |               |               | ตัวชี้วัด<br>(KPI)                                              | ผลที่คาดว่าจะได้รับ                                                        | หน่วยงาน<br>รับผิดชอบหลัก |
|-----|-----------------------------------------------------------------------------|------------------------------------------------------------------------------|-------------------------------------------------------------------------|-----------|---------------|---------------|---------------|---------------|-----------------------------------------------------------------|----------------------------------------------------------------------------|---------------------------|
|     |                                                                             |                                                                              |                                                                         | ๒๕๖๑(บาท) | ๒๕๖๒<br>(บาท) | ๒๕๖๓<br>(บาท) | ๒๕๖๔<br>(บาท) | ๒๕๖๕<br>(บาท) |                                                                 |                                                                            |                           |
| ๖   | โครงการจัดงานประเพณีลอยกระทง<br>ตำบลนาดี                                    | เพื่อจ่ายเป็นค่าใช้จ่ายในการจัด<br>งานประเพณีลอยกระทง                        | เพื่อจ่ายเป็นค่าใช้จ่ายใน<br>การจัดงานประเพณีลอย<br>กระทง               | ๑๐๐,๐๐๐   | ๑๐๐,๐๐๐       | ๑๐๐,๐๐๐       | ๑๐๐,๐๐๐       | ๑๐๐,๐๐๐       | เพื่อจ่ายเป็น<br>ค่าใช้จ่าย ในการ<br>จัดงาน ประเพณี<br>ลอยกระทง | เพื่อจ่ายเป็นค่าใช้จ่าย<br>ในการจัดงานประเพณี<br>ลอยกระทง                  | สำนักปลัด                 |
| ๗   | โครงการจัดกิจกรรมอันเป็นการพิทักษ์<br>รักษาไว้ซึ่งชาติ ศาสนา พระมหากษัตริย์ | เพื่อจัดกิจกรรมอันเป็นการ<br>พิทักษ์รักษาไว้ซึ่งชาติ ศาสนา<br>พระมหากษัตริย์ | จัดกิจกรรมอันเป็นการ<br>พิทักษ์รักษาไว้ซึ่งชาติ<br>ศาสนา พระมหากษัตริย์ | ๒๐,๐๐๐    | ๒๐,๐๐๐        | ๒๐,๐๐๐        | ๒๐,๐๐๐        | ๒๐,๐๐๐        | ประชาชนมี<br>จิตสำนึกในสถาบัน<br>ของชาติ                        | จัดกิจกรรมอันเป็นการ<br>พิทักษ์รักษาไว้ซึ่งชาติ<br>ศาสนา<br>พระมหากษัตริย์ | สำนักปลัด                 |

รายละเอียดโครงการพัฒนา  
แผนพัฒนาห้าปี (พ.ศ. ๒๕๖๑- ๒๕๖๕)  
องค์การบริหารส่วนตำบลนาดีอำเภอยางตลาด จังหวัดกาฬสินธุ์  
ก. ยุทธศาสตร์จังหวัดที่ ๓ ส่งเสริมการพัฒนาเกษตรปลอดภัย

ข. ยุทธศาสตร์การพัฒนาขององค์กรปกครองส่วนท้องถิ่นในเขตจังหวัด ยุทธศาสตร์ที่ ๒ การพัฒนาผลผลิตทางการเกษตรและการตลาดอย่างครบวงจร  
ยุทธศาสตร์ที่ ๓ ด้านผังเมืองและการเกษตร  
แนวทางที่ ๑ การพัฒนาด้านผังเมืองและบริหารจัดการที่ดิน

| ที่ | โครงการ                                       | วัตถุประสงค์                                                      | เป้าหมาย<br>(ผลผลิตของ<br>โครงการ) | งบประมาณ  |               |               |               |               | ตัวชี้วัด<br>(KPI)                        | ผลที่คาดว่าจะ<br>ได้รับ                                                    | หน่วยงาน<br>รับผิดชอบหลัก |
|-----|-----------------------------------------------|-------------------------------------------------------------------|------------------------------------|-----------|---------------|---------------|---------------|---------------|-------------------------------------------|----------------------------------------------------------------------------|---------------------------|
|     |                                               |                                                                   |                                    | ๒๕๖๑(บาท) | ๒๕๖๒<br>(บาท) | ๒๕๖๓<br>(บาท) | ๒๕๖๔<br>(บาท) | ๒๕๖๕<br>(บาท) |                                           |                                                                            |                           |
| ๑   | โครงการจัดทำแผนที่ภาษีและทะเบียน<br>ทรัพย์สิน | เพื่อให้การจัดเก็บภาษีมีระบบ<br>การจัดเก็บตามเป้าหมายที่<br>กำหนด | จัดทำแผนที่ภาษี                    | ๕๐๐,๐๐๐   | ๕๐๐,๐๐๐       | ๕๐๐,๐๐๐       | ๕๐๐,๐๐๐       | ๕๐๐,๐๐๐       | จัดเก็บภาษีได้<br>ตามเป้าหมายที่<br>กำหนด | การจัดเก็บภาษีได้ตาม<br>เป้าหมายกำหนดได้/<br>เพิ่มรายได้ให้แก่<br>หน่วยงาน | สำนักปลัดฯ กอง<br>คลัง    |

**รายละเอียดโครงการพัฒนา**  
**แผนพัฒนาท้องถิ่น (พ.ศ. ๒๕๖๑- ๒๕๖๕)**  
**องค์การบริหารส่วนตำบลนาดีอำเภอเวียงตาล จังหวัดกาฬสินธุ์**

ก. ยุทธศาสตร์จังหวัดที่ ๓ ส่งเสริมการพัฒนาเกษตรปลอดภัย

ข. ยุทธศาสตร์การพัฒนาขององค์กรปกครองส่วนท้องถิ่นในเขตจังหวัด ยุทธศาสตร์ที่ ๒ การพัฒนาผลผลิตทางการเกษตรและการตลาดอย่างครบวงจร

ยุทธศาสตร์ที่ ๓ ด้านผังเมืองและการเกษตร

แนวทางที่ ๒ การพัฒนาด้านแหล่งน้ำ

| ที่ | โครงการ                                                             | หลักการและเหตุผล<br>วัตถุประสงค์                                     | เป้าหมาย<br>(ผลผลิตของโครงการ)                                                              | งบประมาณและที่มา |           |           |           |           | ตัวชี้วัด<br>KPI                                      | ผลที่คาดว่าจะ<br>ได้รับ                       | หน่วยงานที่<br>รับผิดชอบ |
|-----|---------------------------------------------------------------------|----------------------------------------------------------------------|---------------------------------------------------------------------------------------------|------------------|-----------|-----------|-----------|-----------|-------------------------------------------------------|-----------------------------------------------|--------------------------|
|     |                                                                     |                                                                      |                                                                                             | ๒๕๖๑             | ๒๕๖๒      | ๒๕๖๓      | ๒๕๖๔      | ๒๕๖๕      |                                                       |                                               |                          |
| ๑   | โครงการขุดลอกหนองน้ำภายในตำบล<br>นาดี                               | -เพื่อให้หนองน้ำไม่ตื้นเขิน<br>-เพื่อใช้ในการเกษตร                   | -ขุดลอกหนองโดน<br>-ขุดลอกหนองเบ็น<br>-ขุดลอกหนองกะสา<br>-ขุดลอกหนองนาดี<br>-ขุดลอกเลิงโกโกล | ๑,๐๐๐,๐๐๐        | ๑,๐๐๐,๐๐๐ | ๑,๐๐๐,๐๐๐ | ๑,๐๐๐,๐๐๐ | ๑,๐๐๐,๐๐๐ | จำนวนประชาชนที่<br>ใช้ประโยชน์จาก<br>แหล่งน้ำมากขึ้น  | หนองน้ำไม่ตื้นเขินมีน้ำ<br>เพียงพอต่อการเกษตร | กองช่าง<br>อบต.นาดี      |
| ๒   | โครงการติดตั้งเครื่องสูบน้ำด้วยระบบ<br>ไฟฟ้า                        | เพื่อให้เกษตรกร หมู่ที่ ๑-๙ ตำบล<br>นาดี มีน้ำใช้สะดวกสบายและทั่วถึง | ติดตั้งเครื่องสูบน้ำด้วยระบบ<br>ไฟฟ้า                                                       | ๑,๐๐๐,๐๐๐        | ๑,๐๐๐,๐๐๐ | ๑,๐๐๐,๐๐๐ | ๑,๐๐๐,๐๐๐ | ๑,๐๐๐,๐๐๐ | จำนวนประชาชนที่<br>ใช้ประโยชน์จาก<br>แหล่งน้ำมากขึ้น  | ประชาชนมีน้ำใช้ในการ<br>เกษตรอย่างทั่วถึง     | กองช่าง<br>อบต.นาดี      |
| ๓   | โครงการพัฒนาปรับปรุงประปาหมู่บ้าน<br>ให้มีน้ำสะอาดอุปโภค/บริโภค.๑-๙ | -เพื่อให้ประชาชนมีน้ำประปา<br>สะอาดใช้อุปโภค/บริโภค                  | ปรับปรุงประปาให้น้ำสะอาด<br>ประปาหมู่ ม. ๑-๙                                                | ๓๐๐,๐๐๐          | ๓๐๐,๐๐๐   | ๓๐๐,๐๐๐   | ๓๐๐,๐๐๐   | ๓๐๐,๐๐๐   | จำนวนประชาชนที่<br>ใช้ประโยชน์จาก<br>ระบบประปามากขึ้น | ประชาชนมีน้ำประปาที่<br>สะอาดอุปโภค/บริโภค    | กองช่าง<br>อบต.นาดี      |

| ที่ | โครงการ                                                                            | หลักการและเหตุผล<br>วัตถุประสงค์                                                                        | เป้าหมาย<br>(ผลผลิตของโครงการ)                      | งบประมาณและที่มา |         |         |         |         | ตัวชี้วัด<br>KPI                                     | ผลที่คาดว่าจะ<br>ได้รับ                                                                | หน่วยงานที่<br>รับผิดชอบ |
|-----|------------------------------------------------------------------------------------|---------------------------------------------------------------------------------------------------------|-----------------------------------------------------|------------------|---------|---------|---------|---------|------------------------------------------------------|----------------------------------------------------------------------------------------|--------------------------|
|     |                                                                                    |                                                                                                         |                                                     | ๒๕๖๑             | ๒๕๖๒    | ๒๕๖๓    | ๒๕๖๔    | ๒๕๖๕    |                                                      |                                                                                        |                          |
| ๔   | โครงการปรับปรุง ซ่อมแซมคลองส่งน้ำ<br>ทุกสายภายในตำบลนาดี                           | เพื่อให้ประชาชนมีน้ำใช้ในการ<br>เกษตร ได้อย่างทั่วถึง                                                   | ปรับปรุง ซ่อมแซมคลองส่ง<br>น้ำยาว ๒,๐๐๐ม.           | ๓๐๐,๐๐๐          | ๓๐๐,๐๐๐ | ๓๐๐,๐๐๐ | ๓๐๐,๐๐๐ | ๓๐๐,๐๐๐ | จำนวนประชาชนที่<br>ใช้ประโยชน์จาก<br>แหล่งน้ำมากขึ้น | ประชาชนได้มีน้ำใช้ทำ<br>การเกษตรอย่างเพียงพอและ<br>การ                                 | กองช่าง<br>อบต.นาดี      |
| ๕   | โครงการขุดลอก/กำจัดวัชพืชในแหล่ง<br>น้ำ                                            | -เพื่อให้แหล่งน้ำสะอาด                                                                                  | -หนองโดน-หนองนาดี<br>-หนองเบน-หนองกะสา<br>-เลิงโก๊ก | ๕๐,๐๐๐           | ๕๐,๐๐๐  | ๕๐,๐๐๐  | ๕๐,๐๐๐  | ๕๐,๐๐๐  | จำนวนประชาชนที่<br>ใช้ประโยชน์จาก<br>แหล่งน้ำมากขึ้น | แหล่งน้ำสะอาด และ<br>ปลอดภัยในการใช้ประโยชน์<br>จากแหล่งน้ำ                            | กองช่าง<br>อบต.นาดี      |
| ๖   | โครงการติดตั้งเครื่องสูบน้ำ ของ<br>อบต.นาดี                                        | -เพื่อให้มีน้ำในการผลิตน้ำ<br>ประปาใช้ในหมู่บ้านได้อย่าง<br>ทั่วถึง                                     | ติดตั้งเครื่องสูบน้ำพร้อม<br>ดำเนินการสูบน้ำ        | ๑๐๐,๐๐๐          | ๕๐,๐๐๐  | ๕๐,๐๐๐  | ๕๐,๐๐๐  | ๕๐,๐๐๐  | จำนวนประชาชน<br>ที่ใช้ประโยชน์จาก<br>แหล่งน้ำมากขึ้น | มีน้ำในการผลิตน้ำ<br>ประปาใช้ในหมู่บ้านได้<br>อย่างทั่วถึง                             | กองช่าง<br>อบต.นาดี      |
| ๗   | โครงการขุดลอกคูคลอง /คลองส่งน้ำ<br>ชลประทานและซ่อมบำรุงทุกสายใน<br>พื้นที่ตำบลนาดี | เพื่อให้ประชาชนได้ใช้น้ำทำ<br>การเกษตร ได้อย่างสะดวก<br>สบาย และยังใช้ระบายน้ำออก<br>จากพื้นที่การเกษตร | ขุดลอกคลองส่งน้ำภายใน<br>พื้นที่ตำบลนาดี            | ๕๐๐,๐๐๐          | ๕๐๐,๐๐๐ | ๕๐๐,๐๐๐ | ๕๐๐,๐๐๐ | ๕๐๐,๐๐๐ | จำนวนประชาชน<br>ที่ใช้ประโยชน์จาก<br>แหล่งน้ำมากขึ้น | ประชาชนได้มีน้ำใช้ทำ<br>การเกษตรอย่างเพียงพอ<br>และการระบายน้ำเกิด<br>ความสะดวกมากขึ้น | กองช่าง<br>อบต.นาดี      |

| ที่ | โครงการ                                                                                | หลักการและเหตุผล<br>วัตถุประสงค์                                                                        | เป้าหมาย<br>(ผลผลิตของโครงการ)                                                  | งบประมาณและที่มา |           |           |           |           | ตัวชี้วัด<br>KPI                                              | ผลที่คาดว่าจะ<br>ได้รับ                                                                              | หน่วยงานที่<br>รับผิดชอบ |
|-----|----------------------------------------------------------------------------------------|---------------------------------------------------------------------------------------------------------|---------------------------------------------------------------------------------|------------------|-----------|-----------|-----------|-----------|---------------------------------------------------------------|------------------------------------------------------------------------------------------------------|--------------------------|
|     |                                                                                        |                                                                                                         |                                                                                 | ๒๕๖๑             | ๒๕๖๒      | ๒๕๖๓      | ๒๕๖๔      | ๒๕๖๕      |                                                               |                                                                                                      |                          |
| ๘   | โครงการดาดคลองคอนกรีต คูส่งน้ำ<br>ม.๑-๙                                                | เพื่อให้ประชาชนมีน้ำใช้ในการ<br>การเกษตรอย่างทั่วถึงและ<br>เพียงพอ                                      | ดาดคลองคอนกรีต ม.๑-๙                                                            | ๕,๐๐๐,๐๐๐        | ๕,๐๐๐,๐๐  | ๕,๐๐๐,๐๐๐ | ๕,๐๐๐,๐๐๐ | ๕,๐๐๐,๐๐๐ | จำนวนประชาชน<br>ที่ใช้ประโยชน์น้ำ<br>มากขึ้น                  | ประชาชนมีน้ำใช้ใน<br>การเกษตรอย่างทั่วถึงและ<br>เพียงพอ                                              | กองช่าง<br>อบต.นาดี      |
| ๙   | โครงการจัดซื้อเครื่องสูบน้ำ                                                            | เพื่อให้ประชาชนได้ใช้น้ำทำ<br>การเกษตร ได้อย่างสะดวก<br>สบาย และยังใช้ระบายน้ำออก<br>จากพื้นที่การเกษตร | จัดซื้อเครื่องสูบน้ำ ๓ เครื่อง                                                  | ๑,๕๐๐,๐๐๐        | ๑,๕๐๐,๐๐๐ | ๑,๕๐๐,๐๐๐ | ๑,๕๐๐,๐๐๐ | ๑,๕๐๐,๐๐๐ | จำนวนประชาชน<br>ที่ใช้ประโยชน์จาก<br>แหล่งน้ำมากขึ้น          | ประชาชนได้ใช้น้ำทำ<br>การเกษตร ได้อย่าง<br>สะดวก สบาย และยังใช้<br>ระบายน้ำออกจากพื้นที่<br>การเกษตร | กองช่าง<br>อบต.นาดี      |
| ๑๐  | โครงการเจาะบ่อบาดาลเพื่อผลิต<br>ระบบประปาหมู่บ้าน ภายในพื้นที่<br>ตำบลนาดี หมู่ที่ ๑-๙ | เพื่อให้ประชาชนมีน้ำใช้ในการ<br>อุปโภค/บริโภค และการเกษตร<br>อย่างทั่วถึงและเพียงพอ                     | เจาะบ่อบาดาลเพื่อผลิต<br>ระบบประปาหมู่บ้าน ภายใน<br>พื้นที่ตำบลนาดี หมู่ที่ ๑-๙ | ๓,๐๐๐,๐๐๐        | ๓,๐๐๐,๐๐๐ | ๓,๐๐๐,๐๐๐ | ๓,๐๐๐,๐๐๐ | ๓,๐๐๐,๐๐๐ | จำนวนประชาชน<br>ที่ใช้ประโยชน์จาก<br>แหล่งน้ำมากขึ้น          | ประชาชนมีน้ำใช้ในการ<br>อุปโภค/บริโภค และ<br>การเกษตรอย่างทั่วถึงและ<br>เพียงพอ                      | กองช่าง<br>อบต.นาดี      |
| ๑๑  | โครงการติดตั้งวาวน้ำเป็นจุด ๆ                                                          | เพื่อติดตั้งวาวน้ำเป็นจุด ๆ หมู่ที่<br>๑-๙                                                              | ติดตั้งวาวน้ำ หมู่ที่ ๑-๙                                                       | ๕๕,๐๐๐           | ๕๕,๐๐๐    | ๕๕,๐๐๐    | ๕๕,๐๐๐    | ๕๕,๐๐๐    | จำนวนประชาชน<br>ที่ใช้ประโยชน์จาก<br>น้ำประปาเพิ่มมาก<br>ขึ้น | ประชาชนได้ใช้ประโยชน์<br>ในเวลาน้ำท่วม                                                               | กองช่าง<br>อบต.นาดี      |

| ที่ | โครงการ                                                                                                                                                                                                                                         | หลักการและเหตุผล<br>วัตถุประสงค์                                    | เป้าหมาย<br>(ผลผลิตของโครงการ)                                                                 | งบประมาณและที่มา |           |           |           |           | ตัวชี้วัด<br>KPI                                               | ผลที่คาดว่าจะได้รับ                                                                                  | หน่วยงานที่<br>รับผิดชอบ |
|-----|-------------------------------------------------------------------------------------------------------------------------------------------------------------------------------------------------------------------------------------------------|---------------------------------------------------------------------|------------------------------------------------------------------------------------------------|------------------|-----------|-----------|-----------|-----------|----------------------------------------------------------------|------------------------------------------------------------------------------------------------------|--------------------------|
|     |                                                                                                                                                                                                                                                 |                                                                     |                                                                                                | ๒๕๖๑             | ๒๕๖๒      | ๒๕๖๓      | ๒๕๖๔      | ๒๕๖๕      |                                                                |                                                                                                      |                          |
| ๑๒  | โครงการซ่อมแซมคลองซอยสาย<br>คลอง ๑R- ๒ L - RMC จำนวน<br>๕ จุดหมู่ที่ ๖ จุดที่ ๑ ท่อ ๓๘<br>ระยะทาง ๒ กม. จุดที่ ๒ ท่อ ๔๐<br>ระยะทาง ๑ กม. จุดที่ ๓ ท่อ ๔๒<br>ระยะทาง ๒.๕ กม. จุดที่ ๔ ท่อ<br>๔๔ ระยะทาง ๕ กม. จุดที่ ๕ ท่อ<br>๔๖ ระยะทาง ๕๐๐ กม. | เพื่อให้ประชาชนมีน้ำใช้ใน<br>การเกษตรอย่างทั่วถึงและ<br>เพียงพอ     | ซ่อมแซมคลองซอย สายคลอง<br>๑R- ๒ L - RMC จำนวน ๕<br>จุดหมู่ที่ ๖                                | ๒,๕๐๐,๐๐๐        | ๒,๕๐๐,๐๐๐ | ๒,๕๐๐,๐๐๐ | ๒,๕๐๐,๐๐๐ | ๒,๕๐๐,๐๐๐ | จำนวน<br>ประชาชนที่ใช้<br>ประโยชน์จาก<br>คลองส่งน้ำมาก<br>ขึ้น | ประชาชนมีน้ำใช้ใน<br>การเกษตรอย่าง<br>ทั่วถึงและเพียงพอ                                              | กองช่าง<br>อบต.นาดี      |
| ๑๓  | โครงการปรับปรุงซ่อมแซมคลอง<br>๑R ๒LRMC จุดกิโล ๑๑ ท่อ ๓๑<br>บริเวณสวนนายสำราญ พิชัยเขต<br>หมู่ที่ ๗                                                                                                                                             | เพื่อให้ประชาชนได้ใช้น้ำเพื่อ<br>การเกษตรอย่างทั่วถึงและ<br>เพียงพอ | ปรับปรุงซ่อมแซมคลอง ๑R ๒<br>LRMC จุดกิโล ๑๑ ท่อ ๓๑<br>บริเวณสวนนายสำราญ พิชัย<br>เขต หมู่ที่ ๗ | ๕๐,๐๐๐           | ๕๐,๐๐๐    | ๕๐,๐๐๐    | ๕๐,๐๐๐    | ๕๐,๐๐๐    | จำนวน<br>ประชาชนที่ใช้<br>ประโยชน์จาก<br>แหล่งน้ำมากขึ้น       | ประชาชนได้ใช้น้ำทำ<br>การเกษตร ได้อย่าง<br>สะดวก สบาย และ<br>ยังใช้ระบายน้ำออก<br>จากพื้นที่การเกษตร | กองช่าง<br>อบต.นาดี      |
| ๑๔  | โครงการก่อสร้างธนาคารน้ำใต้ดิน<br>ระบบเปิด และระบบปิด                                                                                                                                                                                           | เพื่อป้องกันน้ำท่วมขัง และ<br>เป็นการระบายน้ำได้รวดเร็ว             | ก่อสร้างธนาคารน้ำใต้ดิน<br>ระบบเปิด และระบบปิด                                                 | ๓๐๐,๐๐๐          | ๓๐๐,๐๐๐   | ๓๐๐,๐๐๐   | ๓๐๐,๐๐๐   | ๓๐๐,๐๐๐   | ประชากรที่ได้รับ<br>ประโยชน์มากขึ้น                            | ประชากรที่ได้รับ<br>ประโยชน์มากขึ้น                                                                  | กองช่าง<br>อบต.นาดี      |



**รายละเอียดโครงการพัฒนา**  
**แผนพัฒนาท้องถิ่น(พ.ศ. ๒๕๖๑- ๒๕๖๕)**  
**องค์การบริหารส่วนตำบลนาดีอำเภอเวียงตาล จังหวัดกาฬสินธุ์**

ก. ยุทธศาสตร์จังหวัดที่ ๓ ส่งเสริมการพัฒนาเกษตรปลอดภัย

ข. ยุทธศาสตร์การพัฒนาขององค์กรปกครองส่วนท้องถิ่นในเขตจังหวัด ยุทธศาสตร์ที่ ๒ การพัฒนาผลผลิตทางการเกษตรและการตลาดอย่างครบวงจร

ยุทธศาสตร์ที่ ๓ด้านผังเมืองและการเกษตร

แนวทางที่ ๓การพัฒนาด้านเกษตรแบบบูรณาการ

| ที่ | โครงการ                                                                 | หลักการและเหตุผล<br>วัตถุประสงค์                                                                 | เป้าหมาย<br>(ผลผลิตของโครงการ)                               | งบประมาณและที่มา |          |          |          |          | ตัวชี้วัด<br>KPI                       | ผลที่คาดว่าจะ<br>ได้รับ                                            | หน่วยงานที่<br>รับผิดชอบ             |
|-----|-------------------------------------------------------------------------|--------------------------------------------------------------------------------------------------|--------------------------------------------------------------|------------------|----------|----------|----------|----------|----------------------------------------|--------------------------------------------------------------------|--------------------------------------|
|     |                                                                         |                                                                                                  |                                                              | ๒๕๖๑             | ๒๕๖๒     | ๒๕๖๓     | ๒๕๖๔     | ๒๕๖๕     |                                        |                                                                    |                                      |
| ๑   | โครงการถ่ายทอดเทคโนโลยีการผลิตข้าวและผลิตข้าวพันธุ์ดี/ผลผลิตทางการเกษตร | เพื่อให้เกษตรกรเกิดการเรียนรู้ลดต้นทุนการผลิตเพื่อผลิตข้าวคุณภาพสูง ผลผลิตทางการเกษตรมีคุณภาพสูง | ถ่ายทอดเทคโนโลยีการผลิตพันธุ์ข้าวคุณภาพ และผลผลิตทางการเกษตร | ๕๐,๐๐๐           | ๕๐,๐๐๐   | ๕๐,๐๐๐   | ๕๐,๐๐๐   | ๕๐,๐๐๐   | จำนวนประชาชนที่ได้รับประโยชน์เพิ่มขึ้น | เกษตรกรสามารถใช้เทคโนโลยีในการผลิตข้าวให้มีคุณภาพได้               | สำนักปลัดฯ<br>ศูนย์ถ่ายทอด<br>เกษตรฯ |
| ๒   | โครงการรณรงค์รณรงค์และ<br>การเกษตรผสมผสาน                               | -เพื่อลดความเสี่ยงการผลิตพืช<br>อย่างเดียว<br>-เกษตรกรมีรายได้อย่างต่อเนื่อง                     | อบรมถ่ายทอดความรู้เกี่ยวกับการบริหารจัดการ                   | ๕๐,๐๐๐           | ๕๐,๐๐๐   | ๕๐,๐๐๐   | ๕๐,๐๐๐   | ๕๐,๐๐๐   | จำนวนประชาชนที่ได้รับประโยชน์เพิ่มขึ้น | เกษตรกรสามารถบริหารจัดการเกี่ยวกับไร่นาสวนผสมและเกษตรแบบผสมผสานได้ | สำนักปลัดฯ<br>ศูนย์ถ่ายทอด<br>เกษตรฯ |
| ๓   | โครงการหมู่บ้านเกษตรอินทรีย์                                            | -เพื่อไม่ให้ผลผลิตพืชมีสารพิษตกค้าง<br>-เพื่อไม่ให้เป็นอันตรายต่อผู้บริโภค                       | จัดอบรมถ่ายทอดความรู้เรื่องเกษตรอินทรีย์                     | ๓๓๓๘,๐๐๐         | ๓๓๓๘,๐๐๐ | ๓๓๓๘,๐๐๐ | ๓๓๓๘,๐๐๐ | ๓๓๓๘,๐๐๐ | จำนวนประชาชนที่ได้รับประโยชน์เพิ่มขึ้น | ผลผลิตพืชมีสารพิษตกค้างและไม่เป็นอันตรายต่อผู้บริโภค               | สำนักปลัดฯ<br>ศูนย์ถ่ายทอด<br>เกษตรฯ |

| ที่ | โครงการ                                                                                                                                 | หลักการและเหตุผล<br>วัตถุประสงค์                                                              | เป้าหมาย<br>(ผลผลิตของโครงการ)                                      | งบประมาณและที่มา |        |        |        |        | ตัวชี้วัด<br>KPI                                      | ผลที่คาดว่าจะ<br>จะได้รับ                                                                | หน่วยงานที่<br>รับผิดชอบ                   |
|-----|-----------------------------------------------------------------------------------------------------------------------------------------|-----------------------------------------------------------------------------------------------|---------------------------------------------------------------------|------------------|--------|--------|--------|--------|-------------------------------------------------------|------------------------------------------------------------------------------------------|--------------------------------------------|
|     |                                                                                                                                         |                                                                                               |                                                                     | ๒๕๖๑             | ๒๕๖๒   | ๒๕๖๓   | ๒๕๖๔   | ๒๕๖๕   |                                                       |                                                                                          |                                            |
| ๔   | โครงการก่อสร้างลานตาก<br>ผลผลิตการเกษตร                                                                                                 | เพื่อให้ประชาชนมีสถานที่ตาก<br>ผลผลิตทางการเกษตร                                              | ก่อสร้างลานตากผลผลิต<br>การเกษตร                                    | ๕๐,๐๐๐           | ๕๐,๐๐๐ | ๕๐,๐๐๐ | ๕๐,๐๐๐ | ๕๐,๐๐๐ | จำนวน<br>ประชาชนที่<br>ได้รับประโยชน์<br>เพิ่มมากขึ้น | เกษตรกรสามารถใช้<br>เทคโนโลยีในการผลิต<br>ข้าวให้มีคุณภาพได้                             | สำนักปลัดฯ<br>ศูนย์<br>ถ่ายทอด<br>เกษตรกรฯ |
| ๕   | โครงการส่งเสริมการดำเนินงาน<br>ตามหลักปรัชญาเศรษฐกิจ<br>พอเพียง                                                                         | เพื่อจ่ายเป็นค่าใช้จ่ายตาม<br>โครงการส่งเสริมการ<br>ดำเนินงานตามหลักปรัชญา<br>เศรษฐกิจพอเพียง | ประชาชนในตำบลนาดี<br>มีความเป็นอยู่ที่ดีขึ้น<br>จากการดำเนินโครงการ | ๒๐,๐๐๐           | ๒๐,๐๐๐ | ๒๐,๐๐๐ | ๒๐,๐๐๐ | ๒๐,๐๐๐ | จำนวน<br>ประชาชนที่<br>ได้รับประโยชน์<br>เพิ่มมากขึ้น | เกษตรกรสามารถ<br>บริหารจัดการเกี่ยวกับ<br>ไร่นาสวนผสมและ<br>เกษตรแบบผสมผสาน<br>ได้       | สำนักปลัดฯ<br>ศูนย์<br>ถ่ายทอด<br>เกษตรกรฯ |
| ๖   | โครงการอบรมเกษตรกรธรรมชาติ<br>และเทคโนโลยี EM                                                                                           | เพื่อส่งเสริมให้ประชาชนนำ<br>ความรู้ไปใช้ให้เกิดประโยชน์<br>และลดต้นทุนการผลิต                | ผลผลิตเพิ่มขึ้น                                                     | ๕๐,๐๐๐           | ๕๐,๐๐๐ | ๕๐,๐๐๐ | ๕๐,๐๐๐ | ๕๐,๐๐๐ | จำนวน<br>ประชาชนที่<br>ได้รับประโยชน์<br>เพิ่มมากขึ้น | เกษตรกรได้รับ<br>ความรู้นำไป<br>ประยุกต์ใช้เพื่อเพิ่ม<br>ผลผลิต                          | สำนักปลัดฯ<br>ศูนย์<br>ถ่ายทอด<br>เกษตรกรฯ |
| ๗   | โครงการอนุรักษ์พันธุกรรมพืช<br>อันเนื่องมาจากพระราชดำริ<br>สมเด็จพระชนิษฐาธิราชเจ้า กรม<br>สมเด็จพระเทพรัตนราชสุดาฯ<br>สยามบรมราชกุมารี | เพื่อการส่งเสริมสนับสนุน<br>โครงการอนุรักษ์พันธุกรรม<br>พืช อันเนื่องมาจาก<br>พระราชดำริฯ     | อนุรักษ์พันธุกรรมพืช<br>อันเนื่อง มาจาก<br>พระราชดำริฯ              | ๒๐,๐๐๐           | ๒๐,๐๐๐ | ๒๐,๐๐๐ | ๒๐,๐๐๐ | ๒๐,๐๐๐ | มีงบประมาณ<br>เพียงพอในการ<br>ดำเนินกิจกรรม           | การส่งเสริมสนับสนุน<br>โครงการอนุรักษ์<br>พันธุกรรมพืช อัน<br>เนื่องมาจาก<br>พระราชดำริฯ | สำนักปลัด<br>อบต.นาดี                      |

## รายละเอียดโครงการพัฒนา

## แผนพัฒนาท้องถิ่น(พ.ศ. ๒๕๖๑- ๒๕๖๕)

## องค์การบริหารส่วนตำบลนาดีอำเภอยางตลาด จังหวัดกาฬสินธุ์

ก. ยุทธศาสตร์จังหวัดที่ ๑ การพัฒนาคน สังคม เศรษฐกิจ และสิ่งแวดล้อม

ข. ยุทธศาสตร์การพัฒนาขององค์กรปกครองส่วนท้องถิ่นในเขตจังหวัด ยุทธศาสตร์ที่ ๕ การพัฒนาโครงสร้างพื้นฐาน

ยุทธศาสตร์ที่ ๔ ด้านการสร้างความเข้มแข็งของชุมชน และการพัฒนาที่ยั่งยืน

แนวทางที่ ๑ การพัฒนาโครงสร้างพื้นฐาน การปรับปรุงบำรุงรักษา ถนน,คลอง,สะพาน,ทางเท้า,ท่อระบายน้ำ

| ที่ | โครงการ                                                                                                        | หลักการและเหตุผล<br>วัตถุประสงค์             | เป้าหมาย<br>(ผลผลิตของโครงการ)                                  | งบประมาณและที่มา |           |           |           |           | ตัวชี้วัด<br>KPI              | ผลที่คาดว่าจะ<br>ได้รับ                               | หน่วยงานที่<br>รับผิดชอบ |
|-----|----------------------------------------------------------------------------------------------------------------|----------------------------------------------|-----------------------------------------------------------------|------------------|-----------|-----------|-----------|-----------|-------------------------------|-------------------------------------------------------|--------------------------|
|     |                                                                                                                |                                              |                                                                 | ๒๕๖๑             | ๒๕๖๒      | ๒๕๖๓      | ๒๕๖๔      | ๒๕๖๕      |                               |                                                       |                          |
| ๑   | โครงการก่อสร้างถนนคอนกรีตสายโคก<br>ดอนม่วงจากนาทองบ่อ ภูอองทอง-นาง<br>วิจิตร ภูงามเงิน ม.๓,๔,๕                 | เพื่อให้มีถนน คสล. ใช้สัญจรไป<br>มา ได้สะดวก | ถนน คสล. ม. ๓ขนาดกว้าง ๔เมตร<br>ยาว ๑,๒๐๐เมตร<br>หนา ๑๕ซม       | ๑,๐๐๐,๐๐๐        | ๑,๐๐๐,๐๐๐ | ๑,๐๐๐,๐๐๐ | ๑,๐๐๐,๐๐๐ | ๑,๐๐๐,๐๐๐ | จำนวนถนน คสล.<br>ที่เพิ่มขึ้น | ประชาชนมีถนน คสล.ใช้<br>สัญจรไปมา ได้สะดวก<br>รวดเร็ว | กองช่าง<br>อบต.นาดี      |
| ๒   | โครงการก่อสร้างถนนคอนกรีตเสริมเหล็ก<br>จากบ้านนางทองใส ภูอ่อนโสม ถึงนาย<br>บุญศรี ภูบัวทอง บ้านปอแดง หมู่ที่ ๑ | เพื่อให้มีถนน คสล. ใช้สัญจรไป<br>มา ได้สะดวก | ถนน คสล. ม. ๑ขนาดกว้าง ๓.๐๐<br>เมตร ยาว๑๖๕เมตร หนา ๐.๑๐<br>เมตร | ๓๐๐,๐๐๐          | ๓๐๐,๐๐๐   | ๓๐๐,๐๐๐   | ๓๐๐,๐๐๐   | ๓๐๐,๐๐๐   | จำนวนถนน คสล.<br>ที่เพิ่มขึ้น | ประชาชนมีถนน คสล.ใช้<br>สัญจรไปมา ได้สะดวก<br>รวดเร็ว | กองช่าง<br>อบต.นาดี      |
| ๓   | โครงการก่อสร้างถนนคอนกรีตขอยข้าง<br>บ้านนายลำดวนฆารจำลอง บ้านชัยศรี<br>หมู่ที่ ๔                               | เพื่อให้มีถนน คสล. ใช้สัญจรไป<br>มา ได้สะดวก | ถนน คสล. ม. ๔ขนาดกว้าง ๓.๐<br>เมตร ยาว ๔๐เมตร หนา ๑๕ซม          | ๗๐,๐๐๐           | ๗๐,๐๐๐    | ๗๐,๐๐๐    | ๗๐,๐๐๐    | ๗๐,๐๐๐    | จำนวนถนน คสล.<br>ที่เพิ่มขึ้น | ประชาชนมีถนน คสล.ใช้<br>สัญจรไปมา ได้สะดวก<br>รวดเร็ว | กองช่าง<br>อบต.นาดี      |

| ที่ | โครงการ                                                                                                | หลักการและเหตุผล<br>วัตถุประสงค์             | เป้าหมาย<br>(ผลผลิตของโครงการ)                                   | งบประมาณและที่มา |         |         |           |           | ตัวชี้วัด<br>KPI              | ผลที่คาดว่าจะ<br>ได้รับ                               | หน่วยงานที่<br>รับผิดชอบ |
|-----|--------------------------------------------------------------------------------------------------------|----------------------------------------------|------------------------------------------------------------------|------------------|---------|---------|-----------|-----------|-------------------------------|-------------------------------------------------------|--------------------------|
|     |                                                                                                        |                                              |                                                                  | ๒๕๖๑             | ๒๕๖๒    | ๒๕๖๓    | ๒๕๖๔      | ๒๕๖๕      |                               |                                                       |                          |
|     |                                                                                                        |                                              |                                                                  | ๒๕๖๑             | ๒๕๖๒    | ๒๕๖๓    | ๒๕๖๔      | ๒๕๖๕      |                               |                                                       |                          |
| ๔   | โครงการก่อสร้างถนนคอนกรีตบริเวณข้าง<br>วัดสว่างชัยศรี ถึง หนองโคน ม.๔                                  | เพื่อให้มีถนน คสล. ใช้สัญจรไป<br>มา ได้สะดวก | ถนน คสล. ม. ๔ขนาดกว้าง ๔เมตร<br>ยาว ๘๐๐เมตร<br>หนา ๑๕ซม          | ๖๐๐,๐๐๐          | ๖๐๐,๐๐๐ | ๖๐๐,๐๐๐ | ๖๐๐,๐๐๐   | ๖๐๐,๐๐๐   | จำนวนถนน คสล.<br>ที่เพิ่มขึ้น | ประชาชนมีถนน คสล.ใช้<br>สัญจรไปมา ได้สะดวก<br>รวดเร็ว | กองช่าง<br>อบต.นาดี      |
| ๕   | โครงการซ่อมสร้างถนน(แอสฟัลติก)<br>จากบ้านนายคิด ภูธรรมมะ ถึงสี่แยก<br>บ้านนายสุพุม สัตย์ตั้ง หมู่ที่ ๑ | เพื่อให้มีถนน คสล. ใช้สัญจรไป<br>มา ได้สะดวก | ถนน คสล. ม. ๑ขนาดกว้าง ๔เมตร<br>ยาว ๘๐๐เมตร<br>หนา ๑๕ซม          | ๒๐๐,๐๐๐          | ๒๐๐,๐๐๐ | ๒๐๐,๐๐๐ | ๑,๐๐๐,๐๐๐ | ๑,๐๐๐,๐๐๐ | จำนวนถนน<br>คสล.ที่เพิ่มขึ้น  | ประชาชนมีถนน คสล.ใช้<br>สัญจรไปมา ได้สะดวก<br>รวดเร็ว | กองช่าง<br>อบต.นาดี      |
| ๖   | โครงการก่อสร้างถนนคอนกรีตจาก<br>บ้านนางทองใส ภูอ่อนโสม ถึงบ้านนาง<br>สวย ภูเบาทอง หมู่ที่ ๑            | เพื่อให้มีถนน คสล. ใช้สัญจรไป<br>มา ได้สะดวก | ถนน คสล. ม. ๑ขนาดกว้าง ๕.๐๐<br>เมตร ยาว ๑๘๒เมตร<br>หนา ๐.๐๔ เมตร | ๔๐๐,๐๐๐          | ๔๐๐,๐๐๐ | ๔๐๐,๐๐๐ | ๔๐๐,๐๐๐   | ๔๐๐,๐๐๐   | จำนวนถนน<br>คสล.ที่เพิ่มขึ้น  | ประชาชนมีถนน คสล.ใช้<br>สัญจรไปมา ได้สะดวก<br>รวดเร็ว | กองช่าง<br>อบต.นาดี      |

| ที่ | โครงการ                                                                                   | หลักการและเหตุผล<br>วัตถุประสงค์             | เป้าหมาย<br>(ผลผลิตของโครงการ)                             | งบประมาณและที่มา |            |            |            |            | ตัวชี้วัด<br>KPI             | ผลที่คาดว่าจะ<br>ได้รับ                               | หน่วยงานที่<br>รับผิดชอบ |
|-----|-------------------------------------------------------------------------------------------|----------------------------------------------|------------------------------------------------------------|------------------|------------|------------|------------|------------|------------------------------|-------------------------------------------------------|--------------------------|
|     |                                                                                           |                                              |                                                            | ๒๕๖๑             | ๒๕๖๒       | ๒๕๖๓       | ๒๕๖๔       | ๒๕๖๕       |                              |                                                       |                          |
| ๘   | โครงการก่อสร้างถนน คสล. ทุกสายใน<br>ตำบลนาดี หมู่ที่ ๑-๙                                  | เพื่อให้มีถนน คสล. ใช้สัญจรไป<br>มา ได้สะดวก | ก่อสร้างถนน คสล. ม.๑-๙                                     | ๑๕,๐๐๐,๐๐๐       | ๑๕,๐๐๐,๐๐๐ | ๑๕,๐๐๐,๐๐๐ | ๑๕,๐๐๐,๐๐๐ | ๑๕,๐๐๐,๐๐๐ | จำนวนถนน<br>คสล.ที่เพิ่มขึ้น | ประชาชนมีถนน คสล.ใช้<br>สัญจรไปมา ได้สะดวก<br>รวดเร็ว | กองช่าง<br>อบต.นาดี      |
| ๙   | โครงการก่อสร้างถนนคอนกรีตขอย<br>บ้านนางสวย ภูสมศรี ม.๘                                    | เพื่อให้มีถนน คสล. ใช้สัญจรไป<br>มา ได้สะดวก | ถนน คสล. ม. ๘ขนาดกว้าง ๔<br>เมตร ยาว ๔๓เมตร หนา ๑๕ซม       | ๑๒๐,๐๐๐          | ๑๒๐,๐๐๐    | ๑๒๐,๐๐๐    | ๑๒๐,๐๐๐    | ๑๒๐,๐๐๐    | จำนวนถนน<br>คสล.ที่เพิ่มขึ้น | ประชาชนมีถนน คสล.ใช้<br>สัญจรไปมา ได้สะดวก<br>รวดเร็ว | กองช่าง<br>อบต.นาดี      |
| ๑๐  | โครงการก่อสร้างถนนคอนกรีตทุกขอย<br>ในหมู่บ้าน หมู่ที่ ๔                                   | เพื่อให้มีถนน คสล. ใช้สัญจรไป<br>มา ได้สะดวก | ถนน คสล. ม. ๔                                              | ๓๐๐,๐๐๐          | ๓๐๐,๐๐๐    | ๓๐๐,๐๐๐    | ๓๐๐,๐๐๐    | ๓๐๐,๐๐๐    | จำนวนถนน<br>คสล.ที่เพิ่มขึ้น | ประชาชนมีถนน คสล.ใช้<br>สัญจรไปมา ได้สะดวก<br>รวดเร็ว | กองช่าง<br>อบต.นาดี      |
| ๑๑  | โครงการก่อสร้างถนนคอนกรีตจากนา<br>นายหนุภาย ถึง รอบหนองเล็งไก่โอก<br>ม.๒                  | เพื่อให้มีถนน คสล. ใช้สัญจรไป<br>มา ได้สะดวก | ถนน คสล. ม. ๒ขนาดกว้าง ๔<br>เมตร ยาว ๕๐เมตร หนา ๑๕ซม       | ๒๐๐,๐๐๐          | ๒๐๐,๐๐๐    | ๒๐๐,๐๐๐    | ๒๐๐,๐๐๐    | ๒๐๐,๐๐๐    | จำนวนถนน<br>คสล.ที่เพิ่มขึ้น | ประชาชนมีถนน คสล.ใช้<br>สัญจรไปมา ได้สะดวก<br>รวดเร็ว | กองช่าง<br>อบต.นาดี      |
| ๑๒  | โครงการก่อสร้างถนนคอนกรีตสายหลัง<br>โรงเรียนขมิ้นพัฒนาวิทย์ -ถนน ลาดยาง<br>พาร์มคอนโด ม.๕ | เพื่อให้มีถนน คสล. ใช้สัญจรไป<br>มา ได้สะดวก | ถนน คสล. ม. ๕ขนาดกว้าง ๔<br>เมตร ยาว ๑,๐๐๐เมตร<br>หนา ๑๕ซม | ๔๐๐,๐๐๐          | ๔๐๐,๐๐๐    | ๔๐๐,๐๐๐    | ๔๐๐,๐๐๐    | ๔๐๐,๐๐๐    | จำนวนถนน<br>คสล.ที่เพิ่มขึ้น | ประชาชนมีถนน คสล.ใช้<br>สัญจรไปมา ได้สะดวก<br>รวดเร็ว | กองช่าง<br>อบต.นาดี      |

| ที่ | โครงการ                                                                                               | หลักการและเหตุผล<br>วัตถุประสงค์            | เป้าหมาย<br>(ผลผลิตของโครงการ)                                | งบประมาณและที่มา |           |           |           |           | ตัวชี้วัด<br>KPI              | ผลที่คาดว่าจะ<br>ได้รับ                                | หน่วยงานที่<br>รับผิดชอบ |
|-----|-------------------------------------------------------------------------------------------------------|---------------------------------------------|---------------------------------------------------------------|------------------|-----------|-----------|-----------|-----------|-------------------------------|--------------------------------------------------------|--------------------------|
|     |                                                                                                       |                                             |                                                               | ๒๕๖๑             | ๒๕๖๒      | ๒๕๖๓      | ๒๕๖๔      | ๒๕๖๕      |                               |                                                        |                          |
| ๑๓  | โครงการก่อสร้างถนนลาดยาง ภายใน<br>ตำบลนาดี หมู่ที่ ๑-๙                                                | เพื่อให้มีถนน คสล. ใช้สัญจรไปมา<br>ได้สะดวก | ถนนลาดยางในพื้นที่ตำบลนาดี<br>หมู่ที่ ๑-๙                     | ๒,๐๐๐,๐๐๐        | ๒,๐๐๐,๐๐๐ | ๒,๐๐๐,๐๐๐ | ๒,๐๐๐,๐๐๐ | ๒,๐๐๐,๐๐๐ | จำนวนถนน คสล.ที่<br>เพิ่มขึ้น | ประชาชนมีถนน คสล.<br>ใช้สัญจรไปมา ได้<br>สะดวก รวดเร็ว | กองช่าง<br>อบต.นาดี      |
| ๑๔  | โครงการก่อสร้างถนนคอนกรีตทุกซอยใน<br>หมู่บ้าน หมู่ที่ ๒                                               | เพื่อให้มีถนน คสล. ใช้สัญจรไปมา<br>ได้สะดวก | ถนน คสล. ม. ๒                                                 | ๓๐๐,๐๐๐          | ๓๐๐,๐๐๐   | ๓๐๐,๐๐๐   | ๓๐๐,๐๐๐   | ๓๐๐,๐๐๐   | จำนวนถนน คสล.ที่<br>เพิ่มขึ้น | ประชาชนมีถนน คสล.<br>ใช้สัญจรไปมา ได้<br>สะดวก รวดเร็ว | กองช่าง<br>อบต.นาดี      |
| ๑๕  | โครงการก่อสร้างถนนคอนกรีตเสริมเหล็ก<br>จากบ้านนางจรีญา นาชัยพลอย ถึงบ้าน<br>นางสุเทพ ทหารมี หมู่ที่ ๕ | เพื่อให้มีถนน คสล. ใช้สัญจรไปมา<br>ได้สะดวก | ถนน คสล. ม. ๕ขนาดกว้าง ๔<br>เมตร ยาว ๑๐๐เมตร หนา ๑๕<br>ซม     | ๑๐๐,๐๐๐          | ๑๐๐,๐๐๐   | ๑๐๐,๐๐๐   | ๑๐๐,๐๐๐   | ๑๐๐,๐๐๐   | จำนวนถนน คสล.ที่<br>เพิ่มขึ้น | ประชาชนมีถนน คสล.<br>ใช้สัญจรไปมา ได้<br>สะดวก รวดเร็ว | กองช่าง<br>อบต.นาดี      |
| ๑๖  | โครงการก่อสร้างถนนคอนกรีตซอยบ้าน<br>นาง บุญหนา คลเลขาน หมู่ที่ ๒                                      | เพื่อให้มีถนน คสล. ใช้สัญจรไปมา<br>ได้สะดวก | ถนน คสล. ม. ๒ขนาดกว้าง<br>๓.๐๐ เมตร ยาว ๒๑เมตร<br>หนา ๑๕ซม    | ๕๕,๐๐๐           | ๕๕,๐๐๐    | ๕๕,๐๐๐    | ๕๕,๐๐๐    | ๕๕,๐๐๐    | จำนวนถนน คสล.ที่<br>เพิ่มขึ้น | ประชาชนมีถนน คสล.<br>ใช้สัญจรไปมา ได้<br>สะดวก รวดเร็ว | กองช่าง<br>อบต.นาดี      |
| ๑๗  | โครงการก่อสร้างถนนคอนกรีตทางเข้าวัด<br>ป่าราชธรรมมานูวัตร หมู่ที่ ๗                                   | เพื่อให้มีถนน คสล. ใช้สัญจรไปมา<br>ได้สะดวก | ถนน คสล. ม. ๗ขนาดกว้าง<br>๔.๐๐ เมตร ยาว ๑๒๐ เมตร<br>หนา ๑๕ซม  | ๕๕๐,๐๐๐          | ๕๕๐,๐๐๐   | ๕๕๐,๐๐๐   | ๕๕๐,๐๐๐   | ๕๕๐,๐๐๐   | จำนวนถนน คสล.ที่<br>เพิ่มขึ้น | ประชาชนมีถนน คสล.<br>ใช้สัญจรไปมา ได้<br>สะดวก รวดเร็ว | กองช่าง<br>อบต.นาดี      |
| ๑๘  | โครงการก่อสร้างถนนคอนกรีตเสริมเหล็ก<br>จากบ้านนางคำมูช ชัยพรม ถึงบ้านนาย<br>ทองใบ กูดอกไม้ หมู่ที่ ๙  | เพื่อให้มีถนน คสล. ใช้สัญจรไปมา<br>ได้สะดวก | ถนน คสล. ม. ๙ ขนาดกว้าง<br>๔.๐๐ เมตร ยาว ๔๙เมตร<br>หนา ๐.๑๕ซม | ๒๐๐,๐๐๐          | ๒๐๐,๐๐๐   | ๒๐๐,๐๐๐   | ๒๐๐,๐๐๐   | ๒๐๐,๐๐๐   | จำนวนถนน คสล.ที่<br>เพิ่มขึ้น | ประชาชนมีถนน คสล.<br>ใช้สัญจรไปมา ได้<br>สะดวก รวดเร็ว | กองช่าง<br>อบต.นาดี      |
| ๑๙  | โครงการก่อสร้างถนนคอนกรีตเสริมเหล็ก<br>จากบ้านนางอนงค์ เกกาค่า ถึงบ้านนาย<br>สมนึก จำปานิล หมู่ที่ ๖  | เพื่อให้มีถนน คสล. ใช้สัญจรไปมา<br>ได้สะดวก | ถนน คสล. ม. ๖ขนาดกว้าง<br>๔.๐๐ เมตร ยาว ๒๐๐ เมตร<br>หนา ๑๕ซม  | ๓๐๐,๐๐๐          | ๓๐๐,๐๐๐   | ๓๐๐,๐๐๐   | ๓๐๐,๐๐๐   | ๓๐๐,๐๐๐   | จำนวนถนน คสล.ที่<br>เพิ่มขึ้น | ประชาชนมีถนน คสล.<br>ใช้สัญจรไปมา ได้<br>สะดวก รวดเร็ว | กองช่าง<br>อบต.นาดี      |
| ๒๐  | โครงการก่อสร้างถนนคอนกรีตซอยบ้าน<br>นางสวย ภูสมศรี พร้อมขยายเขตไฟฟ้า หมู่<br>ที่ ๘                    | เพื่อให้มีถนน คสล. ใช้สัญจรไปมา<br>ได้สะดวก | ถนน คสล. ม. ๘ขนาดกว้าง<br>๔.๐๐ เมตร ยาว ๗๕เมตร<br>หนา ๑๕ซม    | ๑๒๐,๐๐๐          | ๑๒๐,๐๐๐   | ๑๒๐,๐๐๐   | ๑๒๐,๐๐๐   | ๑๒๐,๐๐๐   | จำนวนถนน คสล.ที่<br>เพิ่มขึ้น | ประชาชนมีถนน คสล.<br>ใช้สัญจรไปมา ได้<br>สะดวก รวดเร็ว | กองช่าง<br>อบต.นาดี      |

| ที่ | โครงการ                                                                                         | หลักการและเหตุผลวัตถุประสงค์                                 | เป้าหมาย<br>(ผลผลิตของโครงการ)                                    | งบประมาณและที่มา |           |           |           |           | ตัวชี้วัด<br>KPI                           | ผลที่คาดว่าจะได้รับ                           | หน่วยงานที่รับผิดชอบ |
|-----|-------------------------------------------------------------------------------------------------|--------------------------------------------------------------|-------------------------------------------------------------------|------------------|-----------|-----------|-----------|-----------|--------------------------------------------|-----------------------------------------------|----------------------|
|     |                                                                                                 |                                                              |                                                                   | ๒๕๖๑             | ๒๕๖๒      | ๒๕๖๓      | ๒๕๖๔      | ๒๕๖๕      |                                            |                                               |                      |
| ๒๑  | โครงการก่อสร้างถนนจากบ้านนายประเสริฐ น้อยอินทร์ ถึงบ้านนายบรรจง อุทัยสาร หมู่ที่ ๘              | เพื่อให้มีถนน คสล. ใช้สัญจรไปมาได้สะดวก                      | ถนน คสล. ม.๘ขนาดกว้าง ๔.๐๐ เมตร ยาว ๑๐๐เมตร หนา ๑๕ซม              | ๑๕๐,๐๐๐          | ๑๕๐,๐๐๐   | ๑๕๐,๐๐๐   | ๑๕๐,๐๐๐   | ๑๕๐,๐๐๐   | จำนวนถนน คสล.ที่เพิ่มขึ้น                  | ประชาชนมีถนน คสล.ใช้สัญจรไปมาได้สะดวก รวดเร็ว | กองช่าง<br>อบต.นาดี  |
| ๒๒  | โครงการก่อสร้างถนนคอนกรีตขอยข้ามบ้านนายสมยศ ทิวะสิงห์ - บ้านนางประนอม พิกุล หมู่ที่ ๙           | เพื่อให้มีถนน คสล. ใช้สัญจรไปมาได้สะดวก                      | ถนน คสล. ม. ๙                                                     | ๑๙๘,๐๐๐          | ๑๙๘,๐๐๐   | ๑๙๘,๐๐๐   | ๑๙๘,๐๐๐   | ๑๙๘,๐๐๐   | จำนวนถนน คสล.ที่เพิ่มขึ้น                  | ประชาชนมีถนน คสล.ใช้สัญจรไปมาได้สะดวก รวดเร็ว | กองช่าง              |
| ๒๓  | โครงการก่อสร้างถนนคอนกรีตขอย บ้านนางผาย อุทัยแทน หมู่ที่ ๘                                      | เพื่อให้มีถนน คสล. ใช้สัญจรไปมาได้สะดวก                      | ถนน คสล. ม. ๘                                                     | ๙๕,๐๐๐           | ๙๕,๐๐๐    | ๙๕,๐๐๐    | ๙๕,๐๐๐    | ๙๕,๐๐๐    | จำนวนถนน คสล.ที่เพิ่มขึ้น                  | ประชาชนมีถนน คสล.ใช้สัญจรไปมาได้สะดวก รวดเร็ว | อบต.นาดี             |
| ๒๔  | โครงการก่อสร้างถนนคอนกรีตจากบ้านนายประครอง ฆารประเดิม ถึงบ้านนางจันทร์ ภูกิ่งแก้ว หมู่ที่ ๘     | เพื่อให้มีถนน คสล. ใช้สัญจรไปมาได้สะดวก                      | ถนน คสล. ม.๘                                                      | ๕๕๐,๐๐๐          | ๕๕๐,๐๐๐   | ๕๕๐,๐๐๐   | ๕๕๐,๐๐๐   | ๕๕๐,๐๐๐   | จำนวนถนน คสล.ที่เพิ่มขึ้น                  | ประชาชนมีถนน คสล.ใช้สัญจรไปมาได้สะดวก รวดเร็ว | กองช่าง              |
| ๒๕  | โครงการก่อสร้างถนน คสล. จากป้อมตำรวจชุมชนทางหลวงชนบท สาย ทช. ๒๐๔๕ ถึงทางเข้าบ้านปอแดง หมู่ที่ ๑ | เพื่อให้มีถนน คสล. ใช้สัญจรไปมาได้สะดวก                      | ถนน คสล. ม. ๑                                                     | ๒,๕๐๐,๐๐๐        | ๒,๕๐๐,๐๐๐ | ๒,๕๐๐,๐๐๐ | ๒,๕๐๐,๐๐๐ | ๒,๕๐๐,๐๐๐ | จำนวนถนน คสล.ที่เพิ่มขึ้น                  | ประชาชนมีถนน คสล.ใช้สัญจรไปมาได้สะดวก รวดเร็ว | อบต.นาดี             |
| ๒๖  | โครงการปรับปรุงซ่อมแซมร่องระบายน้ำ (ที่มีอยู่แล้ว)ทุกสายที่ชำรุด หมู่ที่ ๑-๙                    | เพื่อให้มีร่องระบายน้ำไว้สำหรับระบายน้ำในหมู่บ้านหมู่ที่ ๑-๙ | ปรับปรุงซ่อมแซมร่องระบายน้ำทุกสายที่ชำรุด                         | ๕๐๐,๐๐๐          | ๕๐๐,๐๐๐   | ๕๐๐,๐๐๐   | ๕๐๐,๐๐๐   | ๕๐๐,๐๐๐   | จำนวนประชากรที่ได้รับประโยชน์ ที่เพิ่มขึ้น | ชุมชนมีร่องระบายน้ำไว้ระบายน้ำไม่ให้น้ำท่วม   | กองช่าง              |
| ๒๗  | โครงการก่อสร้างร่องระบายน้ำ คสล.ทุกสายในหมู่บ้านหมู่ที่ ๑-๙                                     | เพื่อให้มีร่องระบายน้ำไว้สำหรับระบายน้ำในหมู่บ้าน.๑-๙        | ก่อสร้างท่อระบายน้ำ หมู่ ๑-๙ยาว ๑,๕๐๐เมตรกว้าง ๐.๔๐ม. ลึก ๐.๔๐ ม. | ๒,๐๐๐,๐๐๐        | ๒,๐๐๐,๐๐๐ | ๒,๐๐๐,๐๐๐ | ๒,๐๐๐,๐๐๐ | ๒,๐๐๐,๐๐๐ | จำนวนประชากรที่ได้รับประโยชน์ ที่เพิ่มขึ้น | ชุมชนมีร่องระบายน้ำไว้ระบายน้ำไม่ให้น้ำท่วม   | อบต.นาดี             |
| ๒๘  | โครงการจัดทำฝापิตรร่องระบายน้ำทุกจุดที่ยังไม่มี หมู่ที่ ๑                                       | เพื่อให้มีฝापิตรร่องระบายน้ำทุกจุด ในหมู่ที่ ๑               | ฝापิตรร่องระบายน้ำ หมู่ที่ ๑                                      | ๒๕๐,๐๐๐          | ๒๕๐,๐๐๐   | ๒๕๐,๐๐๐   | ๒๕๐,๐๐๐   | ๒๕๐,๐๐๐   | จำนวนประชากรที่ได้รับประโยชน์ ที่เพิ่มขึ้น | ชุมชนมีฝापิตรร่องระบายน้ำป้องกันอันตราย       | กองช่าง<br>อบต.นาดี  |

| ที่ | โครงการ                                                                                        | หลักการและเหตุผล<br>วัตถุประสงค์                  | เป้าหมาย<br>(ผลผลิตของโครงการ)                                | งบประมาณและที่มา |         |         |         |         | ตัวชี้วัด<br>KPI                           | ผลที่คาดว่าจะ<br>ได้รับ                     | หน่วยงานที่<br>รับผิดชอบ |
|-----|------------------------------------------------------------------------------------------------|---------------------------------------------------|---------------------------------------------------------------|------------------|---------|---------|---------|---------|--------------------------------------------|---------------------------------------------|--------------------------|
|     |                                                                                                |                                                   |                                                               | ๒๕๖๑             | ๒๕๖๒    | ๒๕๖๓    | ๒๕๖๔    | ๒๕๖๕    |                                            |                                             |                          |
| ๒๙  | โครงการก่อสร้างร่องระบายน้ำจากบริเวณข้างบ้านนางสมเพศ ภูตะวัน ถึงบ้านนายประภาส ภูอ่อนโสม ม.๑    | เพื่อให้มีร่องระบายน้ำไว้สำหรับระบายน้ำในหมู่บ้าน | ก่อสร้างท่อระบายน้ำ หมู่ ๑ยาว ๐.๓๐ เมตรกว้าง ๐.๓๐ม. ลึก ๙๑ ม. | ๒๐๐,๐๐๐          | ๒๐๐,๐๐๐ | ๒๐๐,๐๐๐ | ๒๐๐,๐๐๐ | ๒๐๐,๐๐๐ | จำนวนประชากรที่ได้รับประโยชน์ ที่เพิ่มขึ้น | ชุมชนมีร่องระบายน้ำไว้ระบายน้ำไม่ให้น้ำท่วม | กองช่าง<br>อบต.นาดี      |
| ๓๐  | โครงการก่อสร้างร่องระบายน้ำจากหน้าบ้านนายสมจิตร กระภูชัย ถึงบ้านนายหนู ภาย ภูช่างทอง หมู่ที่ ๓ | เพื่อให้มีร่องระบายน้ำไว้สำหรับระบายน้ำในหมู่บ้าน | ก่อสร้างท่อระบายน้ำ หมู่ ๓ยาว ๑๕๘ เมตรกว้าง ๐.๔๐ม. ลึก ๐.๔๐ม. | ๔๑๑,๐๐๐          | ๔๑๑,๐๐๐ | ๔๑๑,๐๐๐ | ๔๑๑,๐๐๐ | ๔๑๑,๐๐๐ | จำนวนประชากรที่ได้รับประโยชน์ ที่เพิ่มขึ้น | ชุมชนมีร่องระบายน้ำไว้ระบายน้ำไม่ให้น้ำท่วม | กองช่าง<br>อบต.นาดี      |
| ๓๑  | โครงการก่อสร้างร่องระบายน้ำจากบ้านอาจารย์เย็นจิตร์ ภูงามเงิน ถึงบ้านนางสาวสมพงษ์ หมู่ที่ ๓     | เพื่อให้มีร่องระบายน้ำไว้สำหรับระบายน้ำในหมู่บ้าน | ก่อสร้างท่อระบายน้ำ หมู่ ๓ยาว ๙๖ เมตรกว้าง ๐.๔๐ม. ลึก ๐.๔๐ม.  | ๒๕๐,๐๐๐          | ๒๕๐,๐๐๐ | ๒๕๐,๐๐๐ | ๒๕๐,๐๐๐ | ๒๕๐,๐๐๐ | จำนวนประชากรที่ได้รับประโยชน์ ที่เพิ่มขึ้น | ชุมชนมีร่องระบายน้ำไว้ระบายน้ำไม่ให้น้ำท่วม | กองช่าง<br>อบต.นาดี      |
| ๓๓  | โครงการก่อสร้างร่องระบายน้ำจากบ้านนายปริญญา ภูชลิม่วง ถึง บ้านนายประทีน ภูขมร หมู่ที่ ๓        | เพื่อให้มีร่องระบายน้ำไว้สำหรับระบายน้ำในหมู่บ้าน | ก่อสร้างท่อระบายน้ำ หมู่ ๓ยาว ๙๖ เมตรกว้าง ๐.๔๐ม. ลึก ๐.๔๐ม.  | ๒๕๐,๐๐๐          | ๒๕๐,๐๐๐ | ๒๕๐,๐๐๐ | ๒๕๐,๐๐๐ | ๒๕๐,๐๐๐ | จำนวนประชากรที่ได้รับประโยชน์ ที่เพิ่มขึ้น | ชุมชนมีร่องระบายน้ำไว้ระบายน้ำไม่ให้น้ำท่วม | กองช่าง<br>อบต.นาดี      |
| ๓๔  | โครงการก่อสร้างร่องระบายน้ำจากบ้านนางสาคร อายุศร ถึงบ้านพุก ผลถวิล หมู่ที่ ๓                   | เพื่อให้มีร่องระบายน้ำไว้สำหรับระบายน้ำในหมู่บ้าน | ก่อสร้างท่อระบายน้ำ หมู่ ๓                                    | ๘๕,๐๐๐           | ๘๕,๐๐๐  | ๘๕,๐๐๐  | ๘๕,๐๐๐  | ๘๕,๐๐๐  | จำนวนประชากรที่ได้รับประโยชน์ ที่เพิ่มขึ้น | ชุมชนมีร่องระบายน้ำไว้ระบายน้ำไม่ให้น้ำท่วม | กองช่าง<br>อบต.นาดี      |
| ๓๕  | โครงการปิดฝาร่องระบายน้ำ จากหน้า อบต.นาดี ถึงนายนายสมสิน ภูกิ่งเพชร                            | เพื่อให้มีฝาบปิดร่องระบายน้ำในหมู่ที่ ๓           | ฝาบปิดร่องระบายน้ำ หมู่ที่ ๓                                  | ๕๐,๐๐๐           | ๕๐,๐๐๐  | ๕๐,๐๐๐  | ๕๐,๐๐๐  | ๕๐,๐๐๐  | จำนวนประชากรที่ได้รับประโยชน์ ที่เพิ่มขึ้น | ชุมชนมีฝาบปิดร่องระบายน้ำ ป้องกันอันตราย    | กองช่าง<br>อบต.นาดี      |



| ที่ | โครงการ                                                                                                                       | หลักการและเหตุผลวัตถุประสงค์                                                                                                | เป้าหมาย<br>(ผลผลิตของโครงการ)                                                                                         | งบประมาณและที่มา |         |         |         |         | ตัวชี้วัด<br>KPI                          | ผลที่คาดว่าจะได้รับ                                                          | หน่วยงานที่<br>รับผิดชอบ |
|-----|-------------------------------------------------------------------------------------------------------------------------------|-----------------------------------------------------------------------------------------------------------------------------|------------------------------------------------------------------------------------------------------------------------|------------------|---------|---------|---------|---------|-------------------------------------------|------------------------------------------------------------------------------|--------------------------|
|     |                                                                                                                               |                                                                                                                             |                                                                                                                        | ๒๕๖๑             | ๒๕๖๒    | ๒๕๖๓    | ๒๕๖๔    | ๒๕๖๕    |                                           |                                                                              |                          |
| ๓๖  | โครงการปรับปรุงซ่อมแซมร่องระบายน้ำจากหน้าบ้านนางสมศรี ภูวิชัย ถึงบ้านนางน้อย ภูอองทอง หมู่ที่ ๔                               | เพื่อปรับปรุงร่องระบายน้ำไว้สำหรับระบายน้ำในหมู่บ้าน                                                                        | ปรับปรุงซ่อมแซมร่องระบายน้ำ หมู่ที่ ๔                                                                                  | ๗๐,๐๐๐           | ๗๐,๐๐๐  | ๗๐,๐๐๐  | ๗๐,๐๐๐  | ๗๐,๐๐๐  | จำนวนประชากรที่ได้รับประโยชน์ที่เพิ่มขึ้น | ชุมชนมีร่องระบายน้ำไว้ระบายน้ำไม่ให้น้ำท่วม                                  | กองช่าง<br>อบต.นาดี      |
| ๓๗  | โครงการปิดฝาร่องระบายน้ำทุกสายในหมู่บ้าน หมู่ที่ ๔                                                                            | เพื่อให้มีฝาร่องระบายน้ำในหมู่บ้าน                                                                                          | ฝาร่องระบายน้ำ หมู่ที่ ๔                                                                                               | ๔๐๐,๐๐๐          | ๔๐๐,๐๐๐ | ๔๐๐,๐๐๐ | ๔๐๐,๐๐๐ | ๔๐๐,๐๐๐ | จำนวนประชากรที่ได้รับประโยชน์ที่เพิ่มขึ้น | ชุมชนมีฝาร่องระบายน้ำไว้ระบายน้ำ                                             | กองช่าง<br>อบต.นาดี      |
| ๓๘  | โครงการก่อสร้างร่องระบายน้ำทุกสายในหมู่บ้าน หมู่ที่ ๔                                                                         | เพื่อให้มีร่องระบายน้ำไว้สำหรับระบายน้ำในหมู่บ้าน                                                                           | ก่อสร้างท่อระบายน้ำ หมู่ ๔                                                                                             | ๓๕๔,๐๐๐ ,        | ๓๕๔,๐๐๐ | ๓๕๔,๐๐๐ | ๓๕๔,๐๐๐ | ๓๕๔,๐๐๐ | จำนวนประชากรที่ได้รับประโยชน์ที่เพิ่มขึ้น | ชุมชนมีร่องระบายน้ำไว้ระบายน้ำไม่ให้น้ำท่วม                                  | กองช่าง<br>อบต.<br>นาดี  |
| ๓๙  | โครงการปรับปรุงซ่อมแซมร่องระบายน้ำจากบ้านนายไครสี สุนทรภุม ถึงบ้านนางประมวล ภูทองหล่อ หมู่ที่ ๔                               | เพื่อปรับปรุงซ่อมแซมร่องระบายน้ำในหมู่บ้าน                                                                                  | ปรับปรุงซ่อมแซมร่องระบายน้ำ หมู่ที่ ๔                                                                                  | ๒๐๘,๔๐๐          | ๒๐๘,๔๐๐ | ๒๐๘,๔๐๐ | ๒๐๘,๔๐๐ | ๒๐๘,๔๐๐ | จำนวนประชากรที่ได้รับประโยชน์ที่เพิ่มขึ้น | ชุมชนมีฝาร่องระบายน้ำไว้ระบายน้ำ                                             | กองช่าง<br>อบต.นาดี      |
| ๔๐  | โครงการก่อสร้างร่องระบายน้ำทุกสายในหมู่บ้าน หมู่ที่ ๕                                                                         | เพื่อให้มีร่องระบายน้ำไว้สำหรับระบายน้ำในหมู่บ้าน                                                                           | ก่อสร้างท่อระบายน้ำ หมู่ ๕                                                                                             | ๓๐๐,๐๐๐ ,        | ๓๐๐,๐๐๐ | ๓๐๐,๐๐๐ | ๓๐๐,๐๐๐ | ๓๐๐,๐๐๐ | จำนวนประชากรที่ได้รับประโยชน์ที่เพิ่มขึ้น | ชุมชนมีร่องระบายน้ำไว้ระบายน้ำไม่ให้น้ำท่วม                                  | กองช่าง<br>อบต.นาดี      |
| ๔๑  | โครงการก่อสร้างร่องระบายน้ำทุกสายในหมู่บ้าน หมู่ที่ ๖                                                                         | เพื่อให้มีร่องระบายน้ำไว้สำหรับระบายน้ำในหมู่บ้าน                                                                           | ก่อสร้างท่อระบายน้ำ หมู่ ๖                                                                                             | ๑๕๐,๐๐๐ ,        | ๑๕๐,๐๐๐ | ๑๕๐,๐๐๐ | ๑๕๐,๐๐๐ | ๑๕๐,๐๐๐ | จำนวนประชากรที่ได้รับประโยชน์ที่เพิ่มขึ้น | ชุมชนมีร่องระบายน้ำไว้ระบายน้ำไม่ให้น้ำท่วม                                  | กองช่าง<br>อบต.นาดี      |
| ๔๒  | โครงการก่อสร้างร่องระบายน้ำจากวงเวียน ถึงหนองม่วง หมู่ที่ ๗                                                                   | เพื่อให้มีร่องระบายน้ำไว้สำหรับระบายน้ำในหมู่บ้าน                                                                           | ก่อสร้างท่อระบายน้ำ หมู่ ๗                                                                                             | ๑๕๐,๐๐๐          | ๑๕๐,๐๐๐ | ๑๕๐,๐๐๐ | ๑๕๐,๐๐๐ |         | จำนวนประชากรที่ได้รับประโยชน์ที่เพิ่มขึ้น | ชุมชนมีร่องระบายน้ำไว้ระบายน้ำไม่ให้น้ำท่วม                                  | กองช่าง<br>อบต.นาดี      |
| ๔๓  | โครงการก่อสร้างถนนคอนกรีตเสริมเหล็ก จากนางนางเสงี่ยม คำหอม ถึงนางนายบรรเทา ภูขมิ่ง ทางไปหนองสาธารณประโยชน์(หนองโดน) หมู่ที่ ๔ | เพื่อก่อสร้างถนนคอนกรีตเสริมเหล็ก จากนางนางเสงี่ยม คำหอม ถึงนางนายบรรเทา ภูขมิ่ง ทางไปหนองสาธารณประโยชน์(หนองโดน) หมู่ที่ ๔ | ก่อสร้างถนนคอนกรีตเสริมเหล็ก จากนางนางเสงี่ยม คำหอม ถึงนางนายบรรเทา ภูขมิ่ง ทางไปหนองสาธารณประโยชน์(หนองโดน) หมู่ที่ ๔ | ๔๐๐,๐๐๐ ,        | ๔๐๐,๐๐๐ | ๔๐๐,๐๐๐ | ๔๐๐,๐๐๐ |         | จำนวนประชากรที่ได้รับประโยชน์ที่เพิ่มขึ้น | ประชาชนมีถนนสัญจรไป-มา และขนถ่ายพืชผลทางการเกษตร ที่สะดวก รวดเร็ว และปลอดภัย | กองช่าง<br>อบต.นาดี      |

| ที่ | โครงการ                                                                                           | หลักการและเหตุผล<br>วัตถุประสงค์                      | เป้าหมาย<br>(ผลผลิตของโครงการ)                                               | งบประมาณและที่มา |           |           |           |           | ตัวชี้วัด<br>KPI                                   | ผลที่คาดว่าจะ<br>ได้รับ                                           | หน่วยงานที่<br>รับผิดชอบ |
|-----|---------------------------------------------------------------------------------------------------|-------------------------------------------------------|------------------------------------------------------------------------------|------------------|-----------|-----------|-----------|-----------|----------------------------------------------------|-------------------------------------------------------------------|--------------------------|
|     |                                                                                                   |                                                       |                                                                              | ๒๕๖๑             | ๒๕๖๒      | ๒๕๖๓      | ๒๕๖๔      | ๒๕๖๕      |                                                    |                                                                   |                          |
| ๔๔  | โครงการก่อสร้างร่องระบายน้ำทุกสาย หมู่<br>ที่ ๗                                                   | เพื่อให้มีร่องระบายน้ำไว้สำหรับ<br>ระบายน้ำในหมู่บ้าน | ก่อสร้างท่อระบายน้ำ หมู่ ๗                                                   | ๕๕๐,๐๐๐          | ๕๕๐,๐๐๐   | ๕๕๐,๐๐๐   | ๕๕๐,๐๐๐   | ๕๕๐,๐๐๐   | จำนวนประชากรที่<br>ได้รับประโยชน์ ที่<br>เพิ่มขึ้น | ชุมชนมีร่องระบายน้ำไว้<br>ระบายน้ำไม่ให้น้ำท่วม                   | กองช่างอบต.<br>นาดี      |
| ๔๕  | โครงการซ่อมแซมคลองส่งน้ำลำราง<br>สาธารณะเพื่อการ เกษตรและคูส่งน้ำ<br>ภายในตำบลนาดี<br>หมู่ที่ ๑-๙ | เพื่อให้มีคลองระบายน้ำไว้<br>สำหรับระบายน้ำในหมู่บ้าน | ซ่อมแซมลำรางสาธารณะ<br>เพื่อการเกษตรและคูส่งน้ำ<br>ภายในตำบลนาดี หมู่ที่ ๑-๙ | ๑,๐๐๐,๐๐๐        | ๑,๐๐๐,๐๐๐ | ๑,๐๐๐,๐๐๐ | ๑,๐๐๐,๐๐๐ | ๑,๐๐๐,๐๐๐ | จำนวนประชากรที่<br>ได้รับประโยชน์ ที่<br>เพิ่มขึ้น | ชุมชนมีคลองส่งน้ำไว้<br>เพียงพอต่อการทำ<br>การเกษตรและเลี้ยงสัตว์ | กองช่างอบต.<br>นาดี      |
| ๔๖  | โครงการวางท่อระบายน้ำ จากหมู่บ้าน ถึง<br>หนองม่วง หมู่ที่ ๗                                       | เพื่อให้มีร่องระบายน้ำไว้สำหรับ<br>ระบายน้ำในหมู่บ้าน | วางท่อระบายน้ำ หมู่ ๗                                                        | ๕๕,๐๐๐           | ๕๕,๐๐๐    | ๕๕,๐๐๐    | ๕๕,๐๐๐    | ๕๕,๐๐๐    | จำนวนประชากรที่<br>ได้รับประโยชน์ ที่<br>เพิ่มขึ้น | ชุมชนมีร่องระบายน้ำไว้<br>ระบายน้ำไม่ให้น้ำท่วม                   | กองช่างอบต.<br>นาดี      |
| ๔๗  | โครงการก่อสร้างร่องระบายน้ำทุกสายใน<br>หมู่บ้าน หมู่ที่ ๘                                         | เพื่อให้มีร่องระบายน้ำไว้สำหรับ<br>ระบายน้ำในหมู่บ้าน | ก่อสร้างท่อระบายน้ำ หมู่ ๘                                                   | ๘๕๐,๐๐๐ ,        | ๘๕๐,๐๐๐   | ๘๕๐,๐๐๐   | ๘๕๐,๐๐๐   | ๘๕๐,๐๐๐   | จำนวนประชากรที่<br>ได้รับประโยชน์ ที่<br>เพิ่มขึ้น | ชุมชนมีร่องระบายน้ำไว้<br>ระบายน้ำไม่ให้น้ำท่วม                   | กองช่างอบต.<br>นาดี      |
| ๔๘  | โครงการขุดลอกคลองน้ำป่าจากนาย<br>ประยงค์ จงลือชา ถึงทางลาดยาง หมู่ที่ ๒                           | เพื่อให้มีคลองระบายน้ำไว้<br>สำหรับระบายน้ำในหมู่บ้าน | ซ่อมแซมลำรางสาธารณะ<br>เพื่อการเกษตรและคูส่งน้ำ<br>ภายในตำบลนาดี หมู่ที่ ๑-๙ | ๓๐๐,๐๐๐          | ๓๐๐,๐๐๐   | ๓๐๐,๐๐๐   | ๓๐๐,๐๐๐   | ๓๐๐,๐๐๐   | จำนวนประชากรที่<br>ได้รับประโยชน์ ที่<br>เพิ่มขึ้น | ชุมชนมีคลองส่งน้ำไว้<br>เพียงพอต่อการทำ<br>การเกษตรและเลี้ยงสัตว์ | กองช่างอบต.<br>นาดี      |
| ๔๙  | โครงการก่อสร้างร่องระบายน้ำจากวงเวียน<br>ถึงคลองชลประทาน หมู่ที่ ๗                                | เพื่อให้มีร่องระบายน้ำไว้สำหรับ<br>ระบายน้ำในหมู่บ้าน | ก่อสร้างท่อระบายน้ำ หมู่<br>๗                                                | ๒๕๐,๐๐๐          | ๒๕๐,๐๐๐   | ๒๕๐,๐๐๐   | ๒๕๐,๐๐๐   | ๒๕๐,๐๐๐   | จำนวนประชากรที่<br>ได้รับประโยชน์ ที่<br>เพิ่มขึ้น | ชุมชนมีร่องระบายน้ำไว้<br>ระบายน้ำไม่ให้น้ำท่วม                   | กองช่าง<br>อบต.นาดี      |
| ๕๐  | โครงการก่อสร้างร่องระบายน้ำทุกสายใน<br>หมู่บ้าน หมู่ที่ ๙                                         | เพื่อให้มีร่องระบายน้ำไว้สำหรับ<br>ระบายน้ำในหมู่บ้าน | ก่อสร้างท่อระบายน้ำ<br>หมู่ ๙                                                | ๘๕๐,๐๐๐          | ๘๕๐,๐๐๐   | ๘๕๐,๐๐๐   | ๘๕๐,๐๐๐   | ๘๕๐,๐๐๐   | จำนวนประชากรที่<br>ได้รับประโยชน์ ที่<br>เพิ่มขึ้น | ชุมชนมีร่องระบายน้ำไว้<br>ระบายน้ำไม่ให้น้ำท่วม                   | กองช่าง<br>อบต.นาดี      |
| ๕๑  | โครงการก่อสร้างร่องระบายน้ำทุกสายใน<br>หมู่บ้าน หมู่ที่ ๘                                         | เพื่อให้มีร่องระบายน้ำไว้สำหรับ<br>ระบายน้ำในหมู่บ้าน | ก่อสร้างท่อระบายน้ำ หมู่<br>๘                                                | ๘๕๐,๐๐๐ ,        | ๘๕๐,๐๐๐   | ๘๕๐,๐๐๐   | ๘๕๐,๐๐๐   | ๘๕๐,๐๐๐   | จำนวนประชากรที่<br>ได้รับประโยชน์ ที่<br>เพิ่มขึ้น | ชุมชนมีร่องระบายน้ำไว้<br>ระบายน้ำไม่ให้น้ำท่วม                   | กองช่าง<br>อบต.นาดี      |

| ที่ | โครงการ                                                                                   | หลักการและเหตุผล<br>วัตถุประสงค์                  | เป้าหมาย<br>(ผลผลิตของโครงการ)            | งบประมาณและที่มา |           |           |           |           | ตัวชี้วัด<br>KPI                           | ผลที่คาดว่าจะ<br>ได้รับ                     | หน่วยงานที่<br>รับผิดชอบ |
|-----|-------------------------------------------------------------------------------------------|---------------------------------------------------|-------------------------------------------|------------------|-----------|-----------|-----------|-----------|--------------------------------------------|---------------------------------------------|--------------------------|
|     |                                                                                           |                                                   |                                           | ๒๕๖๑             | ๒๕๖๒      | ๒๕๖๓      | ๒๕๖๔      | ๒๕๖๕      |                                            |                                             |                          |
| ๕๒  | โครงการวางท่อระบายน้ำพร้อมบ่อพักบริเวณจากวัดสว่างชัยศรีถึงลำน้ำพาน หมู่ที่ ๔              | เพื่อให้มีท่อระบายน้ำไว้สำหรับระบายน้ำในหมู่บ้าน  | วางท่อระบายน้ำ หมู่ ๔                     | ๑,๐๐๐,๐๐๐        | ๑,๐๐๐,๐๐๐ | ๑,๐๐๐,๐๐๐ | ๑,๐๐๐,๐๐๐ | ๑,๐๐๐,๐๐๐ | จำนวนประชากรที่ได้รับประโยชน์ ที่เพิ่มขึ้น | ชุมชนมีท่อระบายน้ำไว้ระบายน้ำไม่ให้น้ำท่วม  | กองช่าง<br>อบต.นาดี      |
| ๕๓  | โครงการก่อสร้างร่องระบายน้ำทุกสายในหมู่บ้าน หมู่ที่ ๖                                     | เพื่อให้มีร่องระบายน้ำไว้สำหรับระบายน้ำในหมู่บ้าน | ก่อสร้างร่องระบายน้ำ หมู่ที่ ๖            | ๘๕๐,๐๐๐          | ๘๕๐,๐๐๐   | ๘๕๐,๐๐๐   | ๘๕๐,๐๐๐   | ๘๕๐,๐๐๐   | จำนวนประชากรที่ได้รับประโยชน์ ที่เพิ่มขึ้น | ชุมชนมีร่องระบายน้ำไว้ระบายน้ำไม่ให้น้ำท่วม | กองช่าง<br>อบต.นาดี      |
| ๕๔  | โครงการก่อสร้างร่องระบายน้ำ คล. จากหน้าบ้านนายขจรศิลป์ ภูหวล ถึงคลองชลประทาน ม.๕          | เพื่อให้มีร่องระบายน้ำไว้สำหรับระบายน้ำในหมู่บ้าน | ก่อสร้างร่องระบายน้ำ หมู่ที่ ๖            | ๑๕๐,๐๐๐          | ๑๕๐,๐๐๐   | ๑๕๐,๐๐๐   | ๑๕๐,๐๐๐   | ๑๕๐,๐๐๐   | จำนวนประชากรที่ได้รับประโยชน์ ที่เพิ่มขึ้น | ชุมชนมีร่องระบายน้ำไว้ระบายน้ำไม่ให้น้ำท่วม | กองช่าง<br>อบต.นาดี      |
| ๕๕  | โครงการก่อสร้างร่องระบายน้ำจากบ้านนางรุ่ง กั้วพิจิตร ถึงบ้านนายประสพ ภูสถิต หมู่ที่ ๙     | เพื่อให้มีร่องระบายน้ำไว้สำหรับระบายน้ำในหมู่บ้าน | ก่อสร้างร่องระบายน้ำ หมู่ที่ ๙            | ๑๕๐,๐๐๐          | ๑๕๐,๐๐๐   | ๑๕๐,๐๐๐   | ๑๕๐,๐๐๐   | ๑๕๐,๐๐๐   | จำนวนประชากรที่ได้รับประโยชน์ ที่เพิ่มขึ้น | ชุมชนมีร่องระบายน้ำไว้ระบายน้ำไม่ให้น้ำท่วม | กองช่าง<br>อบต.นาดี      |
| ๕๖  | โครงการก่อสร้างร่องระบายน้ำจากบ้านนางบุญมี นันทะทรัพย์ ถึงหนองนาดี หมู่ที่ ๙              | เพื่อให้มีร่องระบายน้ำไว้สำหรับระบายน้ำในหมู่บ้าน | ก่อสร้างร่องระบายน้ำ หมู่ที่ ๙            | ๑๐๐,๐๐๐          | ๑๐๐,๐๐๐   | ๑๐๐,๐๐๐   | ๑๐๐,๐๐๐   | ๑๐๐,๐๐๐   | จำนวนประชากรที่ได้รับประโยชน์ ที่เพิ่มขึ้น | ชุมชนมีร่องระบายน้ำไว้ระบายน้ำไม่ให้น้ำท่วม | กองช่าง<br>อบต.นาดี      |
| ๕๗  | โครงการก่อสร้างร่องระบายน้ำจากบ้านนายสุดใจ สมบูรณ์ ถึงบ้านนายวีระศักดิ์ พลบุตร หมู่ที่ ๙  | เพื่อให้มีร่องระบายน้ำไว้สำหรับระบายน้ำในหมู่บ้าน | ก่อสร้างร่องระบายน้ำ หมู่ที่ ๙            | ๑๕๐,๐๐๐          | ๑๕๐,๐๐๐   | ๑๕๐,๐๐๐   | ๑๕๐,๐๐๐   | ๑๕๐,๐๐๐   | จำนวนประชากรที่ได้รับประโยชน์ ที่เพิ่มขึ้น | ชุมชนมีร่องระบายน้ำไว้ระบายน้ำไม่ให้น้ำท่วม | กองช่าง<br>อบต.นาดี      |
| ๕๘  | โครงการปรับปรุงซ่อมแซมถนนเพื่อการเกษตรจากนาพ่อใหญ่พุทธา ถึง นาพ่อประยูร ภูพาดสีหมู่ที่ ๑  | เพื่อให้มีถนนลูกรังใช้เป็นเส้นทางคมนาคมทุกฤดูกาล  | ปรับปรุงซ่อมแซมถนนลูกรังเพื่อการเกษตร ม.๑ | ๕๐,๐๐๐           | ๕๐,๐๐๐    | ๕๐,๐๐๐    | ๕๐,๐๐๐    | ๕๐,๐๐๐    | จำนวนประชากรที่ได้รับประโยชน์ ที่เพิ่มขึ้น | ประชาชนมีถนนลูกรังใช้คมนาคมได้สะดวก         | กองช่าง<br>อบต.นาดี      |
| ๕๙  | โครงการก่อสร้างถนนดินเพื่อการเกษตรจากนางนงสายบัว เรืองชาญ ถึงนางนงนงค์ ทันโยศรี หมู่ที่ ๒ | เพื่อให้มีถนนดินใช้เป็นเส้นทางคมนาคมทุกฤดูกาล     | ก่อสร้างถนนดินเพื่อการเกษตร หมู่ที่ ๒     | ๑๐๐,๐๐๐          | ๑๐๐,๐๐๐   | ๑๐๐,๐๐๐   | ๑๐๐,๐๐๐   | ๑๐๐,๐๐๐   | จำนวนประชากรที่ได้รับประโยชน์ ที่เพิ่มขึ้น | ประชาชนมีถนนดินใช้คมนาคมได้สะดวก            | กองช่าง<br>อบต.นาดี      |

| ที่ | โครงการ                                                                                                                                                | หลักการและเหตุผล<br>วัตถุประสงค์                                                                   | เป้าหมาย<br>(ผลผลิตของโครงการ)                                        | งบประมาณและที่มา |           |           |           |           | ตัวชี้วัด<br>KPI                                   | ผลที่คาดว่าจะ<br>ได้รับ                             | หน่วยงานที่<br>รับผิดชอบ |
|-----|--------------------------------------------------------------------------------------------------------------------------------------------------------|----------------------------------------------------------------------------------------------------|-----------------------------------------------------------------------|------------------|-----------|-----------|-----------|-----------|----------------------------------------------------|-----------------------------------------------------|--------------------------|
|     |                                                                                                                                                        |                                                                                                    |                                                                       | ๒๕๖๑             | ๒๕๖๒      | ๒๕๖๓      | ๒๕๖๔      | ๒๕๖๕      |                                                    |                                                     |                          |
| ๖๐  | โครงการปรับปรุงซ่อมแซมคลองส่งน้ำ<br>นานางดาว เย็นสุข ถึงนายนายประดิษฐ์ ภู<br>หวัง                                                                      | เพื่อปรับปรุงซ่อมแซมคลองส่งน้ำ<br>ไว้ใช้เพื่อการเกษตร                                              | ปรับปรุงซ่อมแซมคลองส่ง<br>น้ำ หมู่ที่ ๒                               | ๙๐,๐๐๐           | ๙๐,๐๐๐    | ๙๐,๐๐๐    | ๙๐,๐๐๐    | ๙๐,๐๐๐    | จำนวนประชากรที่<br>ได้รับประโยชน์ ที่<br>เพิ่มขึ้น | ประชาชนมีคลองส่ง<br>น้ำไว้ใช้เพื่อ<br>การเกษตร      | กองช่าง<br>อบต.นาดี      |
| ๖๑  | โครงการก่อสร้างร่องระบายน้ำพร้อมฝาปิด<br>จากบ้านนางปราณี ประทุมวัน ถึงบ้านนาย<br>สมชาย พรหม รุณ ตัดเข้าร่องระบายน้ำ<br>บ้านนางเสาร์ ภูแย้มใส หมู่ที่ ๘ | เพื่อให้มีร่องระบายน้ำไว้สำหรับ<br>ระบายน้ำในหมู่บ้าน                                              | ก่อสร้างร่องระบายน้ำ หมู่ที่<br>๘                                     | ๒๕๐,๐๐๐          | ๒๕๐,๐๐๐   | ๒๕๐,๐๐๐   | ๒๕๐,๐๐๐   | ๒๕๐,๐๐๐   | จำนวนประชากรที่<br>ได้รับประโยชน์ ที่<br>เพิ่มขึ้น | ชุมชนมีร่องระบาย<br>น้ำไว้ระบายน้ำไม่ให้<br>น้ำท่วม | กองช่าง<br>อบต.นาดี      |
| ๖๒  | โครงการก่อสร้างฝาปิดร่องระบายน้ำหน้า<br>บ้านนายประเสริฐ น้อยอินทร์ ถึงบ้านนาย<br>บรรจง อุทัยศาล หมู่ที่ ๘                                              | เพื่อให้มีฝาปิดร่องระบายน้ำ หมู่ที่<br>๘                                                           | ก่อสร้างฝาปิดร่องระบายน้ำ<br>หมู่ที่ ๘                                | ๒๐๐,๐๐๐          | ๒๐๐,๐๐๐   | ๒๐๐,๐๐๐   | ๒๐๐,๐๐๐   | ๒๐๐,๐๐๐   | จำนวนประชากรที่<br>ได้รับประโยชน์ ที่<br>เพิ่มขึ้น | ประชาชนมีถนน<br>ลูกรังใช้คมนาคมได้<br>สะดวก         | กองช่าง<br>อบต.นาดี      |
| ๖๓  | โครงการปรับปรุงซ่อมแซมถนนเพื่อ<br>การเกษตรจากนายนายสมร ภูน้ำใสย ถึง<br>นางนางพันธ์ บุญชื่น หมู่ที่ ๒                                                   | เพื่อให้มีถนนลูกรังใช้เป็นเส้นทาง<br>คมนาคมทุกฤดูกาล                                               | ปรับปรุงซ่อมแซมถนนลูกรัง<br>เพื่อการเกษตร ม.๖                         | ๗๕,๐๐๐           | ๗๕,๐๐๐    | ๗๕,๐๐๐    | ๗๕,๐๐๐    | ๗๕,๐๐๐    | จำนวนประชากรที่<br>ได้รับประโยชน์ ที่<br>เพิ่มขึ้น | ประชาชนมีถนน<br>ลูกรังใช้คมนาคมได้<br>สะดวก         | กองช่าง<br>อบต.นาดี      |
| ๖๔  | โครงการปรับปรุงซ่อมแซมถนนเพื่อ<br>การเกษตรทุกสายในพื้นที่ตำบลนาดี หมู่ที่<br>๑-๙                                                                       | เพื่อปรับปรุงซ่อมแซมถนนเพื่อ<br>การเกษตรใช้เป็นเส้นทางขนถ่าย<br>พืชผลทาง การเกษตรและสัญจร<br>ไป-มา | ปรับปรุงซ่อมแซมถนนเพื่อ<br>การเกษตร ในพื้นที่ตำบลนา<br>ดี หมู่ที่ ๑-๙ | ๑,๐๐๐,๐๐๐        | ๑,๐๐๐,๐๐๐ | ๑,๐๐๐,๐๐๐ | ๑,๐๐๐,๐๐๐ | ๑,๐๐๐,๐๐๐ | จำนวนประชากรที่<br>ได้รับประโยชน์ ที่<br>เพิ่มขึ้น | ประชาชนมีถนนเพื่อ<br>การเกษตรใช้<br>คมนาคมได้สะดวก  | กองช่าง<br>อบต.นาดี      |
| ๖๕  | โครงการปรับปรุงซ่อมแซมถนนลูกรังทุก<br>สายในพื้นที่ตำบลนาดี หมู่ที่ ๑-๙                                                                                 | เพื่อปรับปรุงซ่อมแซมถนนลูกรังใช้<br>เป็นเส้นทางขนถ่ายพืชผลทางการ<br>เกษตรและสัญจรไป-มา             | ปรับปรุงซ่อมแซมถนนลูกรัง<br>ในพื้นที่ตำบลนาดี หมู่ที่ ๑-<br>๙         | ๑,๐๐๐,๐๐๐        | ๑,๐๐๐,๐๐๐ | ๑,๐๐๐,๐๐๐ | ๑,๐๐๐,๐๐๐ | ๑,๐๐๐,๐๐๐ | จำนวนประชากรที่<br>ได้รับประโยชน์ ที่<br>เพิ่มขึ้น | ประชาชนมีถนนเพื่อ<br>การเกษตรใช้<br>คมนาคมได้สะดวก  | กองช่าง<br>อบต.นาดี      |
| ๖๖  | โครงการก่อสร้างถนนเพื่อการเกษตรจาก<br>นางนางประครอง ภูงามเงิน ถึงนายนาย<br>ประยูร ภูพาดสี และนายบุญมี ประเสริฐ<br>ก้านตรง หมู่ที่ ๓                    | เพื่อให้มีถนนเพื่อการเกษตรใช้เป็น<br>เส้นทางคมนาคมทุกฤดูกาล                                        | ก่อสร้างถนนเพื่อการเกษตร<br>หมู่ที่ ๓                                 | ๑๐๐,๐๐๐          | ๑๐๐,๐๐๐   | ๑๐๐,๐๐๐   | ๑๐๐,๐๐๐   | ๑๐๐,๐๐๐   | จำนวนประชากรที่<br>ได้รับประโยชน์ ที่<br>เพิ่มขึ้น | ประชาชนมีถนน<br>ลูกรังใช้คมนาคมได้<br>สะดวก         | กองช่าง<br>อบต.นาดี      |

| ที่ | โครงการ                                                                                                                          | หลักการและเหตุผล<br>วัตถุประสงค์                     | เป้าหมาย<br>(ผลผลิตของโครงการ)                        | งบประมาณและที่มา |         |         |         |         | ตัวชี้วัด<br>KPI                                   | ผลที่คาดว่าจะ<br>ได้รับ                 | หน่วยงานที่<br>รับผิดชอบ |
|-----|----------------------------------------------------------------------------------------------------------------------------------|------------------------------------------------------|-------------------------------------------------------|------------------|---------|---------|---------|---------|----------------------------------------------------|-----------------------------------------|--------------------------|
|     |                                                                                                                                  |                                                      |                                                       | ๒๕๖๑             | ๒๕๖๒    | ๒๕๖๓    | ๒๕๖๔    | ๒๕๖๕    |                                                    |                                         |                          |
| ๖๗  | โครงการปรับปรุงซ่อมแซมถนนลูกรังจาก<br>นานาชาติ ภูคาเมศ ถึงนานาชาติวรรมณี<br>มณีวงศ์ หมู่ที่ ๓                                    | เพื่อให้มีถนนลูกรังใช้เป็น<br>เส้นทางคมนาคมทุกฤดูกาล | ปรับปรุงซ่อมแซมถนนลูกรัง<br>หมู่ที่ ๓                 | ๖๕,๐๐๐           | ๖๕,๐๐๐  | ๖๕,๐๐๐  | ๖๕,๐๐๐  | ๖๕,๐๐๐  | จำนวนประชากรที่<br>ได้รับประโยชน์ ที่<br>เพิ่มขึ้น | ประชาชนมีถนนลูกรังใช้<br>คมนาคมได้สะดวก | กองช่าง<br>อบต.นาดี      |
| ๖๘  | โครงการปรับปรุงซ่อมแซมถนนลูกรังจาก<br>นานาชาติจรูณี ภูงามเงิน ถึงคลอง<br>ชลประทาน หมู่ที่ ๓                                      | เพื่อให้มีถนนลูกรังใช้เป็น<br>เส้นทางคมนาคมทุกฤดูกาล | ปรับปรุงซ่อมแซมถนนลูกรัง<br>หมู่ที่ ๓                 | ๔๕,๐๐๐           | ๔๕,๐๐๐  | ๔๕,๐๐๐  | ๔๕,๐๐๐  | ๔๕,๐๐๐  | จำนวนประชากรที่<br>ได้รับประโยชน์ ที่<br>เพิ่มขึ้น | ประชาชนมีถนนลูกรังใช้<br>คมนาคมได้สะดวก | กองช่าง<br>อบต.นาดี      |
| ๖๙  | โครงการปรับปรุงซ่อมแซมถนนลูกรังเพื่อ<br>การเกษตรจากบ้านขมิ้น หมู่ที่ ๕ ถึงบ้าน<br>คลองคู หมู่ที่ ๖                               | เพื่อให้มีถนนลูกรังใช้เป็น<br>เส้นทางคมนาคมทุกฤดูกาล | ปรับปรุงซ่อมแซมถนนลูกรัง<br>หมู่ที่ ๕                 | ๓๕๐,๐๐๐          | ๓๕๐,๐๐๐ | ๓๕๐,๐๐๐ | ๓๕๐,๐๐๐ | ๓๕๐,๐๐๐ | จำนวนประชากรที่<br>ได้รับประโยชน์ ที่<br>เพิ่มขึ้น | ประชาชนมีถนนลูกรังใช้<br>คมนาคมได้สะดวก | กองช่าง<br>อบต.นาดี      |
| ๗๐  | โครงการลงหินลูกรังจากสะพานบ้านคลอง<br>คู่ ถึงโคกคันทอง หมู่ที่ ๖                                                                 | เพื่อให้มีถนนลูกรังใช้เป็น<br>เส้นทางคมนาคมทุกฤดูกาล | ลงหินลูกรัง หมู่ที่ ๖                                 | ๕๐,๐๐๐           | ๕๐,๐๐๐  | ๕๐,๐๐๐  | ๕๐,๐๐๐  | ๕๐,๐๐๐  | จำนวนประชากรที่<br>ได้รับประโยชน์ ที่<br>เพิ่มขึ้น | ประชาชนมีถนนลูกรังใช้<br>คมนาคมได้สะดวก | กองช่าง<br>อบต.นาดี      |
| ๗๑  | โครงการปรับปรุงซ่อมแซมถนนลูกรังเพื่อ<br>การเกษตรจากนา นางอุลย์ ภูขลิบเงิน<br>ถึงนายวิชัย หาระมี หมู่ที่ ๖                        | เพื่อให้มีถนนลูกรังใช้เป็น<br>เส้นทางคมนาคมทุกฤดูกาล | ปรับปรุงซ่อมแซมถนนลูกรัง<br>หมู่ที่ ๖                 | ๓๕,๐๐๐           | ๓๕,๐๐๐  | ๓๕,๐๐๐  | ๓๕,๐๐๐  | ๓๕,๐๐๐  | จำนวนประชากรที่<br>ได้รับประโยชน์ ที่<br>เพิ่มขึ้น | ประชาชนมีถนนลูกรังใช้<br>คมนาคมได้สะดวก | กองช่าง<br>อบต.นาดี      |
| ๗๒  | โครงการก่อสร้างถนนลูกรังจากนายทอง<br>สอน ชัยประเสริฐ ถึงลำน้ำดอกไม้ หมู่ที่ ๗                                                    | เพื่อให้มีถนนลูกรังใช้เป็น<br>เส้นทางคมนาคมทุกฤดูกาล | ก่อสร้างถนนลูกรัง หมู่ที่ ๗                           | ๓๕,๐๐๐           | ๓๕,๐๐๐  | ๓๕,๐๐๐  | ๓๕,๐๐๐  | ๓๕,๐๐๐  | จำนวนประชากรที่<br>ได้รับประโยชน์ ที่<br>เพิ่มขึ้น | ประชาชนมีถนนลูกรังใช้<br>คมนาคมได้สะดวก | กองช่าง<br>อบต.นาดี      |
| ๗๓  | โครงการลงลูกรังรอบบริเวณหนอง<br>สาธารณะประโยชน์ (หนองโดน) หมู่ที่ ๔                                                              | เพื่อให้มีถนนลูกรังใช้เป็น<br>เส้นทางคมนาคมทุกฤดูกาล | มีถนนลูกรังรอบบริเวณหนอง<br>สาธารณะประโยชน์ (หนองโดน) | ๒๕๐,๐๐๐          | ๒๕๐,๐๐๐ | ๒๕๐,๐๐๐ | ๒๕๐,๐๐๐ | ๒๕๐,๐๐๐ | จำนวนประชากรที่<br>ได้รับประโยชน์ ที่<br>เพิ่มขึ้น | ประชาชนมีถนนลูกรังใช้<br>คมนาคมได้สะดวก | กองช่าง<br>อบต.นาดี      |
| ๗๔  | โครงการปรับปรุงซ่อมแซมถนนลูกรังเพื่อ<br>การเกษตรจากนา นายวิชัย ภูพาดสี<br>ถึงนางนงเยาว์ ฆารไสว พร้อมทำสะพาน<br>ข้ามคลองหมู่ที่ ๘ | เพื่อให้มีถนนลูกรังใช้เป็น<br>เส้นทางคมนาคมทุกฤดูกาล | ปรับปรุงซ่อมแซมถนนลูกรัง<br>หมู่ที่ ๘                 | ๙๕,๐๐๐           | ๙๕,๐๐๐  | ๙๕,๐๐๐  | ๙๕,๐๐๐  | ๙๕,๐๐๐  | จำนวนประชากรที่<br>ได้รับประโยชน์ ที่<br>เพิ่มขึ้น | ประชาชนมีถนนลูกรังใช้<br>คมนาคมได้สะดวก | กองช่าง<br>อบต.นาดี      |

| ที่ | โครงการ                                                                                      | หลักการและเหตุผล<br>วัตถุประสงค์                       | เป้าหมาย<br>(ผลผลิตของโครงการ)                                                          | งบประมาณและที่มา |           |           |           |           | ตัวชี้วัด<br>KPI                           | ผลที่คาดว่าจะ<br>ได้รับ             | หน่วยงานที่<br>รับผิดชอบ |
|-----|----------------------------------------------------------------------------------------------|--------------------------------------------------------|-----------------------------------------------------------------------------------------|------------------|-----------|-----------|-----------|-----------|--------------------------------------------|-------------------------------------|--------------------------|
|     |                                                                                              |                                                        |                                                                                         | ๒๕๖๑             | ๒๕๖๒      | ๒๕๖๓      | ๒๕๖๔      | ๒๕๖๕      |                                            |                                     |                          |
| ๗๕  | โครงการซ่อมแซมถนนลูกรัง จากคลองชลประทาน ถึงหนองตัง หมู่ที่ ๙                                 | เพื่อปรับปรุงถนนลูกรังไว้ใช้เป็นเส้นทางคมนาคมทุกฤดูกาล | ปรับปรุงซ่อมแซมถนนลูกรัง หมู่ที่ ๙                                                      | ๑๐๐,๐๐๐          | ๑๐๐,๐๐๐   | ๑๐๐,๐๐๐   | ๑๐๐,๐๐๐   | ๑๐๐,๐๐๐   | จำนวนประชากรที่ได้รับประโยชน์ ที่เพิ่มขึ้น | ประชาชนมีถนนลูกรังใช้คมนาคมได้สะดวก | กองช่าง<br>อบต.นาดี      |
| ๗๖  | โครงการซ่อมแซมถนนลูกรัง จากสายรอบนอก หมู่ที่ ๙ ถึงหมู่ที่ ๗                                  | เพื่อปรับปรุงถนนลูกรังไว้ใช้เป็นเส้นทางคมนาคมทุกฤดูกาล | ปรับปรุงซ่อมแซมถนนลูกรัง หมู่ที่ ๙                                                      | ๑๕๐,๐๐๐          | ๑๕๐,๐๐๐   | ๑๕๐,๐๐๐   | ๑๕๐,๐๐๐   | ๑๕๐,๐๐๐   | จำนวนประชากรที่ได้รับประโยชน์ ที่เพิ่มขึ้น | ประชาชนมีถนนลูกรังใช้คมนาคมได้สะดวก | กองช่าง<br>อบต.นาดี      |
| ๗๗  | โครงการปรับปรุงซ่อมแซมถนนลูกรังเพื่อการเกษตรจากบ้านนายทอง บุญเลิศ – หนองหัวคน ม.๑            | เพื่อให้มีถนนลูกรังใช้เป็นเส้นทางคมนาคมทุกฤดูกาล       | ปรับปรุงซ่อมแซมถนนลูกรังเพื่อการเกษตร ม.๑ ยาว ๑,๕๐๐กว้าง ๔เมตร หนาเฉลี่ย ๐.๒๐เมตร       | ๕๐,๐๐๐           | ๕๐,๐๐๐    | ๕๐,๐๐๐    | ๕๐,๐๐๐    | ๕๐,๐๐๐    | จำนวนประชากรที่ได้รับประโยชน์ ที่เพิ่มขึ้น | ประชาชนมีถนนลูกรังใช้คมนาคมได้สะดวก | กองช่าง<br>อบต.นาดี      |
| ๗๘  | โครงการก่อสร้างถนนดินเพื่อการเกษตรจากนายนายอรุณ ภูแลศรี ถึงโรงเรียนขมิ้นพัฒนาวิทย์ ม. ๕      | เพื่อให้มีถนนลูกรังใช้เป็นเส้นทางคมนาคมทุกฤดูกาล       | ปรับปรุงซ่อมแซมถนนลูกรังเพื่อการเกษตร ม.๕ ยาว ๑,๐๐๐เมตร กว้าง ๔เมตร หนาเฉลี่ย ๐.๒๐ เมตร | ๔๕,๐๐๐           | ๔๕,๐๐๐    | ๔๕,๐๐๐    | ๔๕,๐๐๐    | ๔๕,๐๐๐    | จำนวนประชากรที่ได้รับประโยชน์ ที่เพิ่มขึ้น | ประชาชนมีถนนลูกรังใช้คมนาคมได้สะดวก | กองช่าง<br>อบต.นาดี      |
| ๗๙  | โครงการปรับปรุงซ่อมแซมถนนลูกรังเพื่อการเกษตร ภายในตำบลนาดี หมู่ที่ ๑-๙                       | เพื่อให้มีถนนลูกรังใช้เป็นเส้นทางคมนาคมทุกฤดูกาล       | ปรับปรุงซ่อมแซมถนนลูกรังเพื่อการเกษตร ภายในตำบลนาดี                                     | ๑,๐๐๐,๐๐๐        | ๑,๐๐๐,๐๐๐ | ๑,๐๐๐,๐๐๐ | ๑,๐๐๐,๐๐๐ | ๑,๐๐๐,๐๐๐ | จำนวนประชากรที่ได้รับประโยชน์ ที่เพิ่มขึ้น | ประชาชนมีถนนลูกรังใช้คมนาคมได้สะดวก | กองช่าง<br>อบต.นาดี      |
| ๘๐  | โครงการปรับปรุงซ่อมแซมถนนลูกรังเพื่อการเกษตรจากบ้านคลองคู หมู่ที่ ๖ ถึงบ้านหลุมข้าวหมู่ที่ ๗ | เพื่อให้มีถนนลูกรังใช้เป็นเส้นทางคมนาคมทุกฤดูกาล       | ปรับปรุงซ่อมแซมถนนลูกรังเพื่อการเกษตร บ้านคลองคู หมู่ที่ ๖ ถึงบ้านหลุมข้าว หมู่ที่ ๗    | ๒๐๐,๐๐๐          | ๒๐๐,๐๐๐   | ๒๐๐,๐๐๐   | ๒๐๐,๐๐๐   | ๒๐๐,๐๐๐   | จำนวนประชากรที่ได้รับประโยชน์ ที่เพิ่มขึ้น | ประชาชนมีถนนลูกรังใช้คมนาคมได้สะดวก | กองช่าง<br>อบต.นาดี      |
| ๘๑  | โครงการยกระดับถนนเพื่อการเกษตรจากสะพานนายนายเพา งามเงิน ถึงนายวิชัย หาระมี หมู่ที่ ๖         | เพื่อให้มีถนนลูกรังใช้เป็นเส้นทางคมนาคมทุกฤดูกาล       | ก่อสร้างถนนลูกรังเพื่อการเกษตร ม.๖                                                      | ๒๐๐,๐๐๐          | ๒๐๐,๐๐๐   | ๒๐๐,๐๐๐   | ๒๐๐,๐๐๐   | ๒๐๐,๐๐๐   | จำนวนประชากรที่ได้รับประโยชน์ ที่เพิ่มขึ้น | ประชาชนมีถนนลูกรังใช้คมนาคมได้สะดวก | กองช่าง<br>อบต.นาดี      |
| ๘๒  | โครงการก่อสร้างถนนเพื่อการเกษตรและถนนดินลูกรัง หมู่ที่ ม. ๑-๙                                | เพื่อให้มีถนนลูกรังใช้เป็นเส้นทางคมนาคมทุกฤดูกาล       | ก่อสร้างถนนเพื่อการเกษตรและถนนดินลูกรัง หมู่ที่ ม. ๑-๙                                  | ๒,๕๐๐,๐๐๐        | ๒,๕๐๐,๐๐๐ | ๒,๕๐๐,๐๐๐ | ๒,๕๐๐,๐๐๐ | ๒,๕๐๐,๐๐๐ | จำนวนประชากรที่ได้รับประโยชน์ ที่เพิ่มขึ้น | ประชาชนมีถนนลูกรังใช้คมนาคมได้สะดวก | กองช่าง<br>อบต.นาดี      |

| ที่ | โครงการ                                                                                             | หลักการและเหตุผล<br>วัตถุประสงค์                          | เป้าหมาย<br>(ผลผลิตของโครงการ)                                                       | งบประมาณและที่มา |         |         |         |         | ตัวชี้วัด<br>KPI                          | ผลที่คาดว่าจะ<br>ได้รับ                      | หน่วยงานที่<br>รับผิดชอบ |
|-----|-----------------------------------------------------------------------------------------------------|-----------------------------------------------------------|--------------------------------------------------------------------------------------|------------------|---------|---------|---------|---------|-------------------------------------------|----------------------------------------------|--------------------------|
|     |                                                                                                     |                                                           |                                                                                      | ๒๕๖๑             | ๒๕๖๒    | ๒๕๖๓    | ๒๕๖๔    | ๒๕๖๕    |                                           |                                              |                          |
| ๘๓  | โครงการปรับปรุงซ่อมแซมถนนลูกรังเพื่อการเกษตรจากนา นายวัชรชัย ภูพาศีสี่ ถึงนา นางยอด มารไส หมู่ที่ ๘ | เพื่อให้มีถนนลูกรังใช้เป็นเส้นทางคมนาคมทุกฤดูกาล          | ปรับปรุงซ่อมแซมถนนลูกรังเพื่อการเกษตร ม.๘ ยาว ๑,๘๐๐กิโลเมตร ๔เมตร หนาเฉลี่ย ๐.๒๐เมตร | ๑๐๐,๐๐๐          | ๑๐๐,๐๐๐ | ๑๐๐,๐๐๐ | ๑๐๐,๐๐๐ | ๑๐๐,๐๐๐ | จำนวนประชากรที่ได้รับประโยชน์ที่เพิ่มขึ้น | ประชาชนมีถนนลูกรังใช้คมนาคมได้สะดวก          | กองช่าง<br>อบต.นาดี      |
| ๘๔  | โครงการขยายเขตไฟฟ้าเพื่อการเกษตร จากบ้านนายเล็ก แสงนาค ถึงดอน (ดอนแคน) หมู่ที่ ๖                    | เพื่อให้ประชาชนมีแสงสว่างใช้ในยามกลางคืนลดปัญหาการโจรกรรม | ติดตั้งไฟฟ้าแสงสว่าง                                                                 | ๓๐,๐๐๐           | ๓๐,๐๐๐  | ๓๐,๐๐๐  | ๓๐,๐๐๐  | ๓๐,๐๐๐  | จำนวนประชากรที่ได้รับประโยชน์ที่เพิ่มขึ้น | ชุมชนมีแสงสว่างในยามกลางคืนลดปัญหาการโจรกรรม | กองช่าง<br>อบต.นาดี      |
| ๘๕  | โครงการขยายและติดตั้งไฟฟ้าสาธารณะ หมู่ ๑-๙ ตำบลนาดี                                                 | เพื่อให้ประชาชนมีแสงสว่างใช้ในยามกลางคืนลดปัญหาการโจรกรรม | ติดตั้งไฟฟ้าแสงสว่าง                                                                 | ๙๐๐,๐๐๐          | ๙๐๐,๐๐๐ | ๙๐๐,๐๐๐ | ๙๐๐,๐๐๐ | ๙๐๐,๐๐๐ | จำนวนประชากรที่ได้รับประโยชน์ที่เพิ่มขึ้น | ชุมชนมีแสงสว่างในยามกลางคืนลดปัญหาการโจรกรรม | กองช่าง<br>อบต.นาดี      |
| ๘๖  | โครงการติดตั้งไฟฟ้าส่องสว่างจากถนนทางโค้ง หมู่ที่ ๒ ถึงเขตเทศบาลตำบลอุ้มเม่า                        | เพื่อให้ประชาชนมีแสงสว่างใช้ในยามกลางคืนลดปัญหาการโจรกรรม | ติดตั้งไฟฟ้าแสงสว่าง                                                                 | ๑๐๐,๐๐๐          | ๑๐๐,๐๐๐ | ๑๐๐,๐๐๐ | ๑๐๐,๐๐๐ | ๑๐๐,๐๐๐ | จำนวนประชากรที่ได้รับประโยชน์ที่เพิ่มขึ้น | ชุมชนมีแสงสว่างในยามกลางคืนลดปัญหาการโจรกรรม | กองช่าง<br>อบต.นาดี      |
| ๘๗  | โครงการติดตั้งไฟฟ้าส่องสว่างจากแยกหมู่ที่ ๒ ถึงหมู่ที่ ๗                                            | เพื่อให้ประชาชนมีแสงสว่างใช้ในยามกลางคืนลดปัญหาการโจรกรรม | ติดตั้งไฟฟ้าแสงสว่าง                                                                 | ๘๐,๐๐๐           | ๘๐,๐๐๐  | ๘๐,๐๐๐  | ๘๐,๐๐๐  | ๘๐,๐๐๐  | จำนวนประชากรที่ได้รับประโยชน์ที่เพิ่มขึ้น | ชุมชนมีแสงสว่างในยามกลางคืนลดปัญหาการโจรกรรม | กองช่าง<br>อบต.นาดี      |
| ๘๘  | โครงการขยายเขตไฟฟ้า จากบ้านอาจารย์ศิริรัตน์ โกศล ถึงบ้านนายภานุพงษ์ ภูกระทาน หมู่ที่ ๓              | เพื่อให้ประชาชนมีแสงสว่างใช้ในยามกลางคืนลดปัญหาการโจรกรรม | ติดตั้งไฟฟ้าแสงสว่าง                                                                 | ๑๕๐,๐๐๐          | ๑๕๐,๐๐๐ | ๑๕๐,๐๐๐ | ๑๕๐,๐๐๐ | ๑๕๐,๐๐๐ | จำนวนประชากรที่ได้รับประโยชน์ที่เพิ่มขึ้น | ชุมชนมีแสงสว่างในยามกลางคืนลดปัญหาการโจรกรรม | กองช่าง<br>อบต.นาดี      |
| ๘๙  | โครงการขยายเขตไฟฟ้าและติดตั้งไฟฟ้าแสงสว่างภายในหมู่บ้าน หมู่ที่ ๗                                   | เพื่อให้ประชาชนมีแสงสว่างใช้ในยามกลางคืนลดปัญหาการโจรกรรม | ติดตั้งไฟฟ้าแสงสว่าง ทุกจุดที่ยังไม่มี หมู่ที่ ๗                                     | ๔๐๐,๐๐๐          | ๔๐๐,๐๐๐ | ๔๐๐,๐๐๐ | ๔๐๐,๐๐๐ | ๔๐๐,๐๐๐ | จำนวนประชากรที่ได้รับประโยชน์ที่เพิ่มขึ้น | ชุมชนมีแสงสว่างในยามกลางคืนลดปัญหาการโจรกรรม | กองช่าง<br>อบต.นาดี      |
| ๙๐  | โครงการขยายไฟฟ้าส่องสว่าง ถึงบ้านอาจารย์โกศล ภูงามเงิน                                              | เพื่อให้ประชาชนมีแสงสว่างใช้ในยามกลางคืนลดปัญหาการโจรกรรม | ติดตั้งไฟฟ้าแสงสว่าง                                                                 | ๑๐๐,๐๐๐          | ๑๐๐,๐๐๐ | ๑๐๐,๐๐๐ | ๑๐๐,๐๐๐ | ๑๐๐,๐๐๐ | จำนวนประชากรที่ได้รับประโยชน์ที่เพิ่มขึ้น | ชุมชนมีแสงสว่างในยามกลางคืนลดปัญหาการโจรกรรม | กองช่าง<br>อบต.นาดี      |

| ที่ | โครงการ                                                                                    | หลักการและเหตุผล<br>วัตถุประสงค์                                  | เป้าหมาย<br>(ผลผลิตของโครงการ)                   | งบประมาณและที่มา |         |         |         |         | ตัวชี้วัด<br>KPI                                   | ผลที่คาดว่าจะ<br>ได้รับ                           | หน่วยงานที่<br>รับผิดชอบ |
|-----|--------------------------------------------------------------------------------------------|-------------------------------------------------------------------|--------------------------------------------------|------------------|---------|---------|---------|---------|----------------------------------------------------|---------------------------------------------------|--------------------------|
|     |                                                                                            |                                                                   |                                                  | ๒๕๖๑             | ๒๕๖๒    | ๒๕๖๓    | ๒๕๖๔    | ๒๕๖๕    |                                                    |                                                   |                          |
| ๔๑  | โครงการขยายไฟฟ้าส่องสว่างจากบ้านนาง<br>อุทิศ หาระมี ถึงบ้าน<br>นายสมชัย หาระมี หมู่ที่ ๓   | เพื่อให้ประชาชนมีแสงสว่างใช้ใน<br>ยามกลางคืนลดปัญหาการ<br>โจรกรรม | ติดตั้งไฟฟ้าส่องสว่าง                            | ๕๐,๐๐๐           | ๕๐,๐๐๐  | ๕๐,๐๐๐  | ๕๐,๐๐๐  | ๕๐,๐๐๐  | จำนวนประชากรที่<br>ได้รับประโยชน์ ที่<br>เพิ่มขึ้น | ประชาชนมีถนนไฟส่อง<br>สว่างใช้คมนาคมได้<br>สะดวก  | กองช่าง<br>อบต.นาดี      |
| ๔๒  | โครงการขยายเขตไฟฟ้าออกไปถึงคลองสุด<br>หมู่ที่ ๕                                            | เพื่อให้ประชาชนมีแสงสว่างใช้ใน<br>ยามกลางคืนลดปัญหาการ<br>โจรกรรม | ติดตั้งไฟฟ้าส่องสว่าง                            | ๓๐๐,๐๐๐          | ๓๐๐,๐๐๐ | ๓๐๐,๐๐๐ | ๓๐๐,๐๐๐ | ๓๐๐,๐๐๐ | จำนวนประชากรที่<br>ได้รับประโยชน์ ที่<br>เพิ่มขึ้น | ชุมชนมีแสงสว่างใน<br>ยามกลางคืนลดปัญหา<br>โจรกรรม | กองช่าง<br>อบต.นาดี      |
| ๔๓  | โครงการขยายไฟฟ้าครัวเรือน จากบ้าน<br>นายไสว ภูอาภรณ์ ถึงบ้านนางเรือง ภูจัน<br>ดา หมู่ที่ ๘ | เพื่อให้ประชาชนมีแสงสว่างใช้ใน<br>ยามกลางคืนลดปัญหาการ<br>โจรกรรม | ติดตั้งไฟฟ้าส่องสว่าง                            | ๑๐๐,๐๐๐          | ๑๐๐,๐๐๐ | ๑๐๐,๐๐๐ | ๑๐๐,๐๐๐ | ๑๐๐,๐๐๐ | จำนวนประชากรที่<br>ได้รับประโยชน์ ที่<br>เพิ่มขึ้น | ชุมชนมีแสงสว่างใน<br>ยามกลางคืนลดปัญหา<br>โจรกรรม | กองช่าง<br>อบต.นาดี      |
| ๔๔  | โครงการขยายไฟฟ้าแรงต่ำ จากบ้านนาย<br>สมบัติ ภูมิเขียน ถึงโนนค้อ หมู่ที่ ๘                  | เพื่อให้ประชาชนมีแสงสว่างใช้ใน<br>ยามกลางคืนลดปัญหาการ<br>โจรกรรม | ติดตั้งไฟฟ้าส่องสว่าง                            | ๓๕๐,๐๐๐          | ๓๕๐,๐๐๐ | ๓๕๐,๐๐๐ | ๓๕๐,๐๐๐ | ๓๕๐,๐๐๐ | จำนวนประชากรที่<br>ได้รับประโยชน์ ที่<br>เพิ่มขึ้น | ชุมชนมีแสงสว่างใน<br>ยามกลางคืนลดปัญหา<br>โจรกรรม | กองช่าง<br>อบต.นาดี      |
| ๔๕  | โครงการขยายและติดตั้งไฟฟ้าสาธารณะ<br>ไปดอนเสาเล้า ม. ๖                                     | เพื่อให้ประชาชนมีแสงสว่างใช้ใน<br>ยามกลางคืนลดปัญหาการ<br>โจรกรรม | ติดตั้งไฟฟ้าส่องสว่าง<br>ระยะทาง๘๕๐เมตร          | ๖๐,๐๐๐           | ๖๐,๐๐๐  | ๖๐,๐๐๐  | ๖๐,๐๐๐  | ๖๐,๐๐๐  | จำนวนประชากรที่<br>ได้รับประโยชน์ ที่<br>เพิ่มขึ้น | ชุมชนมีแสงสว่างใน<br>ยามกลางคืน<br>ลดปัญหาโจรกรรม | กองช่าง<br>อบต.นาดี      |
| ๔๖  | โครงการขยายไฟฟ้าเพื่อการเกษตร จาก<br>วัดสว่างชัยศรี-หนองโดน ม.๒,๔                          | เพื่อให้ประชาชนมีแสงสว่างใช้ใน<br>ยามกลางคืนลดปัญหาการ<br>โจรกรรม | ติดตั้งไฟฟ้าเพื่อการเกษตร<br>จำนวน ๓๐๐เมตร       | ๖๐,๐๐๐           | ๖๐,๐๐๐  | ๖๐,๐๐๐  | ๖๐,๐๐๐  | ๖๐,๐๐๐  | จำนวนประชากรที่<br>ได้รับประโยชน์ ที่<br>เพิ่มขึ้น | ชุมชนมีแสงสว่างใน<br>ยามกลางคืนลดปัญหา<br>โจรกรรม | กองช่าง<br>อบต.นาดี      |
| ๔๗  | โครงการขยายไฟฟ้าเพื่อการเกษตร ม.๕<br>จากบ้านขมิ้น-บ้านคลองคู ม.๕,๖                         | เพื่อให้ประชาชนมีแสงสว่างใช้ใน<br>ยามกลางคืนลดปัญหาการ<br>โจรกรรม | ติดตั้งไฟฟ้าเพื่อการเกษตร<br>จาก จำนวน ๑,๓๐๐เมตร | ๑๐๐,๐๐๐          | ๑๐๐,๐๐๐ | ๑๐๐,๐๐๐ | ๑๐๐,๐๐๐ | ๑๐๐,๐๐๐ | จำนวนประชากรที่<br>ได้รับประโยชน์ ที่<br>เพิ่มขึ้น | ชุมชนมีแสงสว่างใน<br>ยามกลางคืนลดปัญหา<br>โจรกรรม | กองช่าง<br>อบต.นาดี      |
| ๔๘  | โครงการขยายไฟฟ้าถนนเพื่อการเกษตร<br>ม.๑-๙                                                  | เพื่อให้ประชาชนมีแสงสว่างใช้ใน<br>ยามกลางคืนลดปัญหาการ<br>โจรกรรม | ติดตั้งไฟฟ้าถนนเพื่อ<br>การเกษตร หมู่ที่ ๑-๙     | ๑๐๐,๐๐๐          | ๑๐๐,๐๐๐ | ๑๐๐,๐๐๐ | ๑๐๐,๐๐๐ | ๑๐๐,๐๐๐ | จำนวนประชากรที่<br>ได้รับประโยชน์ ที่<br>เพิ่มขึ้น | ชุมชนมีแสงสว่างใน<br>ยามกลางคืนลดปัญหา<br>โจรกรรม | กองช่าง<br>อบต.นาดี      |



| ที่ | โครงการ                                                                                                                                                                          | หลักการและเหตุผล<br>วัตถุประสงค์                                                       | เป้าหมาย<br>(ผลผลิตของโครงการ)            | งบประมาณและที่มา |           |           |           |           | ตัวชี้วัด<br>KPI                                   | ผลที่คาดว่าจะ<br>ได้รับ                                                            | หน่วยงานที่<br>รับผิดชอบ |
|-----|----------------------------------------------------------------------------------------------------------------------------------------------------------------------------------|----------------------------------------------------------------------------------------|-------------------------------------------|------------------|-----------|-----------|-----------|-----------|----------------------------------------------------|------------------------------------------------------------------------------------|--------------------------|
|     |                                                                                                                                                                                  |                                                                                        |                                           | ๒๕๖๑             | ๒๕๖๒      | ๒๕๖๓      | ๒๕๖๔      | ๒๕๖๕      |                                                    |                                                                                    |                          |
| ๙๙  | โครงการขยายเขตประปาภายในหมู่บ้าน<br>๑-๙                                                                                                                                          | เพื่อให้ประชาชนมีน้ำใช้อุปโภค<br>บริโภคอย่างทั่วถึง                                    | ขยายเขตประปา ระยะทาง<br>๑,๐๐๐เมตร         | ๕๐,๐๐๐           | ๕๐,๐๐๐    | ๕๐,๐๐๐    | ๕๐,๐๐๐    | ๕๐,๐๐๐    | จำนวนประชากรที่<br>ได้รับประโยชน์ ที่<br>เพิ่มขึ้น | ประชาชนมีน้ำใช้อุปโภค<br>บริโภคอย่างทั่วถึง                                        | กองช่าง<br>อบต.นาดี      |
| ๑๐๐ | โครงการขยายเขตประปาจาก หมู่ที่๑ -<br>หนองหัวคน                                                                                                                                   | เพื่อให้ประชาชนมีน้ำใช้อุปโภค<br>บริโภคอย่างทั่วถึง                                    | ขยายเขตประปา ระยะทาง<br>๙๐๐เมตร           | ๔๕,๐๐๐           | ๔๕,๐๐๐    | ๔๕,๐๐๐    | ๔๕,๐๐๐    | ๔๕,๐๐๐    | จำนวนประชากรที่<br>ได้รับประโยชน์ ที่<br>เพิ่มขึ้น | ประชาชนมีน้ำใช้อุปโภค<br>บริโภคอย่างทั่วถึง                                        | กองช่าง<br>อบต.นาดี      |
| ๑๐๑ | โครงการปรับปรุงซ่อมแซมจุดทางโค้งเข้า<br>หมู่บ้าน หน้าบ้านนางเสี้ยว<br>คำหอม หมู่ที่ ๒                                                                                            | เพื่อปรับปรุงซ่อมแซมทางโค้งให้มี<br>ความปลอดภัยในการสัญจร ลด<br>ปัญหาการเกิดอุบัติเหตุ | ปรับปรุงซ่อมแซมทางโค้ง<br>หมู่ที่ ๒       | ๕๐,๐๐๐           | ๕๐,๐๐๐    | ๕๐,๐๐๐    | ๕๐,๐๐๐    | ๕๐,๐๐๐    | จำนวนประชากรที่<br>ได้รับประโยชน์ ที่<br>เพิ่มขึ้น | ประชาชนมีถนนทางโค้งที่<br>มีความปลอดภัยในการ<br>สัญจร ลดปัญหาการเกิด<br>อุบัติเหตุ | กองช่าง<br>อบต.นาดี      |
| ๑๐๒ | โครงการติดตั้งกระจกส่องทาง<br>ม.๑-๙                                                                                                                                              | เพื่อป้องกันการเกิดอุบัติเหตุ                                                          | ติดตั้งกระจกส่องทาง ๓จุด                  | ๓๐,๐๐๐           | ๓๐,๐๐๐    | ๓๐,๐๐๐    | ๓๐,๐๐๐    | ๓๐,๐๐๐    | จำนวนประชากรที่<br>ได้รับประโยชน์ ที่<br>เพิ่มขึ้น | ลดการเกิดอุบัติเหตุจาก<br>การจราจร                                                 | กองช่าง<br>อบต.นาดี      |
| ๑๐๓ | โครงการก่อสร้างสะพานข้ามลำน้ำพาน ถึง<br>ตำบลหลุบ หมู่ที่ ๔                                                                                                                       | เพื่อให้การสัญจรไปมาสะดวก                                                              | ก่อสร้างสะพาน ข้ามลำน้ำพาน<br>ถึงตำบลหลุบ | ๘,๕๐๐,๐๐๐        | ๘,๕๐๐,๐๐๐ | ๘,๕๐๐,๐๐๐ | ๘,๕๐๐,๐๐๐ | ๘,๕๐๐,๐๐๐ | จำนวนประชากรที่<br>ได้รับประโยชน์ ที่<br>เพิ่มขึ้น | ประชาชนมีสะพานในการ<br>สัญจรไปมา                                                   | กองช่าง<br>อบต.นาดี      |
| ๑๐๔ | โครงการก่อสร้างประตูเปิด-ปิดน้ำ บริเวณ<br>หนองโดน หมู่ที่ ๔                                                                                                                      | เพื่อก่อสร้างประตูระบายน้ำหนอง<br>โดน หมู่ที่ ๔                                        | ก่อสร้างประตูระบายน้ำหนอง<br>โดน          | ๗๕๐,๐๐๐          | ๗๕๐,๐๐๐   | ๗๕๐,๐๐๐   | ๗๕๐,๐๐๐   | ๗๕๐,๐๐๐   | จำนวนประชากรที่<br>ได้รับประโยชน์ ที่<br>เพิ่มขึ้น | ประชาชนมีน้ำเพียงพอ<br>สำหรับการเกษตร                                              | กองช่าง<br>อบต.นาดี      |
| ๑๐๕ | โครงการก่อสร้างสะพานคอนกรีตข้าม<br>คลองชลประทาน ๒R จำนวน ๓ จุด<br>หมู่ที่ ๖<br>จุดที่ ๑ นานายลำดวน ฆารจำลอง<br>จุดที่ ๒ นานายประสิทธิ์ ศรีจำปา<br>จุดที่ ๓ นานายจันดี ภูเหล็ก้อม | เพื่อก่อสร้างสะพานคอนกรีตข้าม<br>คลองชลประทาน                                          | ก่อสร้างสะพานคอนกรีตข้าม<br>คลองชลประทาน  | ๗๕๐,๐๐๐          | ๗๕๐,๐๐๐   | ๗๕๐,๐๐๐   | ๗๕๐,๐๐๐   | ๗๕๐,๐๐๐   | จำนวนประชากรที่<br>ได้รับประโยชน์ ที่<br>เพิ่มขึ้น | ประชาชนมีสะพานในการ<br>สัญจรไปมา                                                   | กองช่าง<br>อบต.นาดี      |

| ที่ | โครงการ                                                                                    | หลักการและเหตุผล<br>วัตถุประสงค์                 | เป้าหมาย<br>(ผลผลิตของโครงการ)                          | งบประมาณและที่มา |         |         |         |         | ตัวชี้วัด<br>KPI                           | ผลที่คาดว่าจะ<br>ได้รับ                         | หน่วยงานที่<br>รับผิดชอบ |
|-----|--------------------------------------------------------------------------------------------|--------------------------------------------------|---------------------------------------------------------|------------------|---------|---------|---------|---------|--------------------------------------------|-------------------------------------------------|--------------------------|
|     |                                                                                            |                                                  |                                                         | ๒๕๖๑             | ๒๕๖๒    | ๒๕๖๓    | ๒๕๖๔    | ๒๕๖๕    |                                            |                                                 |                          |
| ๑๐๖ | โครงการขยายผิวจราจรถนน คสล. หมู่ที่ ๑-๙ ตำบลนาดี                                           | เพื่อให้ถนนกว้างขึ้น และสะดวกในการสัญจร          | เสริมไหล่ทางถนนคอนกรีตทุกสาย                            | ๕๐๐,๐๐๐          | ๕๐๐,๐๐๐ | ๕๐๐,๐๐๐ | ๕๐๐,๐๐๐ | ๕๐๐,๐๐๐ | จำนวนประชากรที่ได้รับประโยชน์ ที่เพิ่มขึ้น | ถนนกว้างขึ้น และสะดวกในการสัญจร                 | กองช่าง<br>อบต.นาดี      |
| ๑๐๗ | โครงการทำความสะอาดหลอดไฟฟ้า หมู่บ้าน ทุกหลอด ม.๑-๙                                         | เพื่อให้มีแสงสว่างเพียงพอ                        | ทำความสะอาดหลอดไฟฟ้า หมู่บ้าน ทุกหลอดและทุกหมู่บ้าน     | ๑๐,๐๐๐           | ๑๐,๐๐๐  | ๑๐,๐๐๐  | ๑๐,๐๐๐  | ๑๐,๐๐๐  | จำนวนประชากรที่ได้รับประโยชน์ ที่เพิ่มขึ้น | หลอดไฟฟ้ามีแสงสว่างเพียงพอ                      | กองช่าง<br>อบต.นาดี      |
| ๑๐๘ | โครงการก่อสร้าง ปรับปรุง ซ่อมแซม คลองส่งน้ำคอนกรีต ทุกสายในหมู่ที่ ๑-๙ ตำบลนาดี            | เพื่อสร้างความแข็งแรงของคลอง และน้ำไหลสะดวก      | ปรับปรุง ซ่อมแซม คลองส่งน้ำ คอนกรีต ทุกสายในหมู่ที่ ๑-๙ | ๘๐๐,๐๐๐          | ๘๐๐,๐๐๐ | ๘๐๐,๐๐๐ | ๘๐๐,๐๐๐ | ๘๐๐,๐๐๐ | จำนวนประชากรที่ได้รับประโยชน์ ที่เพิ่มขึ้น | ประชาชนมีน้ำใช้เพียงพอต่อการเกษตร               | กองช่าง<br>อบต.นาดี      |
| ๑๐๙ | โครงการปรับปรุงซ่อมแซมคลองส่งน้ำจาก นานายสุทิ ภูหวัถึง นานาง เกศรินทร์ เย็นสุข ม. ๒        | เพื่อสร้างความแข็งแรงของคลอง และน้ำไหลสะดวก      | ก่อสร้างคลองคอนกรีตยาว ๑,๕๐๐ม. กว้าง ๑.๕๐ม. ลึก ๑ม.     | ๑๕๐,๐๐๐          | ๑๕๐,๐๐๐ | ๑๕๐,๐๐๐ | ๑๕๐,๐๐๐ | ๑๕๐,๐๐๐ | จำนวนประชากรที่ได้รับประโยชน์ ที่เพิ่มขึ้น | ประชาชนมีน้ำใช้เพียงพอต่อการเกษตร               | กองช่าง<br>อบต.นาดี      |
| ๑๑๐ | โครงการปรับปรุงซ่อมแซมคลองส่งน้ำจาก นานายสุเทพ ภูงามเงิน ถึงนา นายอดุล (บ้านขมิ้น) ม.๓,๔,๕ | เพื่อสร้างความแข็งแรงของคลอง และน้ำไหลสะดวก      | ก่อสร้างคลองคอนกรีตยาว ๓๔๐ ม. กว้าง ๑.๕๐ม. ลึก ๑ม.      | ๖๐,๐๐๐           | ๖๐,๐๐๐  | ๖๐,๐๐๐  | ๖๐,๐๐๐  | ๖๐,๐๐๐  | จำนวนประชากรที่ได้รับประโยชน์ ที่เพิ่มขึ้น | ประชาชนมีน้ำใช้เพียงพอต่อการเกษตร               | กองช่าง<br>อบต.นาดี      |
| ๑๑๑ | โครงการปรับปรุงซ่อมแซมคลองส่งน้ำจาก นานายมิตร พันธุ์วัตร - นานายสุวิภูเทพ คำ ม.๑,๓,๔       | เพื่อสร้างความแข็งแรงของคลอง และน้ำไหลสะดวก      | ก่อสร้างคลองคอนกรีตยาว ๕๔๐ ม. กว้าง ๑.๕๐ม. ลึก ๑ม.      | ๑๐๐,๐๐๐          | ๑๐๐,๐๐๐ | ๑๐๐,๐๐๐ | ๑๐๐,๐๐๐ | ๑๐๐,๐๐๐ | จำนวนประชากรที่ได้รับประโยชน์ ที่เพิ่มขึ้น | ประชาชนมีน้ำใช้เพียงพอต่อการเกษตร               | กองช่าง<br>อบต.นาดี      |
| ๑๑๒ | โครงการก่อสร้างสะพานข้ามคลองหมู่ที่ ๘ (สะพานไม้เก่า)                                       | เพื่อให้การสัญจรไปมาสะดวก                        | ก่อสร้างสะพาน กว้าง ๖ม. ยาว ๕ เมตร                      | ๒๐๐,๐๐๐          | ๒๐๐,๐๐๐ | ๒๐๐,๐๐๐ | ๒๐๐,๐๐๐ | ๒๐๐,๐๐๐ | จำนวนประชากรที่ได้รับประโยชน์ ที่เพิ่มขึ้น | ประชาชนมีสะพานในการสัญจรไปมา                    | กองช่าง<br>อบต.นาดี      |
| ๑๑๓ | โครงการก่อสร้างซุ่มประตูทางเข้าหมู่บ้าน บ้านคลองคู หมู่ที่ ๖                               | เพื่อก่อสร้างซุ่มประตูทางเข้า หมู่บ้าน หมู่ที่ ๖ | ก่อสร้างซุ่มประตูทางเข้าหมู่บ้าน หมู่ที่ ๖              | ๑๐๐,๐๐๐          | ๑๐๐,๐๐๐ | ๑๐๐,๐๐๐ | ๑๐๐,๐๐๐ | ๑๐๐,๐๐๐ | จำนวนประชากรที่ได้รับประโยชน์ ที่เพิ่มขึ้น | มีซุ่มประตูทางเข้าหมู่บ้าน บ้านคลองคู หมู่ที่ ๖ | กองช่าง<br>อบต.นาดี      |

| ที่ | โครงการ                                                                                                                        | หลักการและเหตุผล<br>วัตถุประสงค์                                             | เป้าหมาย<br>(ผลผลิตของโครงการ)                         | งบประมาณและที่มา |         |         |         |         | ตัวชี้วัด<br>KPI                                   | ผลที่คาดว่าจะ<br>ได้รับ                                                              | หน่วยงานที่<br>รับผิดชอบ |
|-----|--------------------------------------------------------------------------------------------------------------------------------|------------------------------------------------------------------------------|--------------------------------------------------------|------------------|---------|---------|---------|---------|----------------------------------------------------|--------------------------------------------------------------------------------------|--------------------------|
|     |                                                                                                                                |                                                                              |                                                        | ๒๕๖๑             | ๒๕๖๒    | ๒๕๖๓    | ๒๕๖๔    | ๒๕๖๕    |                                                    |                                                                                      |                          |
| ๑๑๔ | โครงการก่อสร้างถนนคอนกรีตเสริมเหล็ก<br>จากหน้าโรงเรียนปอแดงวิทยา ถึง ทางเข้า<br>หอประปาบ้านปอแดง หมู่ที่ ๑                     | เพื่อให้การสัญจรไป-มาสะดวก<br>รวดเร็วและปลอดภัย                              | ถนน คอนกรีตเสริมเหล็ก<br>จำนวน ๑ สาย                   | ๓๐๐,๐๐๐          | ๓๐๐,๐๐๐ | ๓๐๐,๐๐๐ | ๓๐๐,๐๐๐ | ๓๐๐,๐๐๐ | จำนวนประชากรที่<br>ได้รับประโยชน์ ที่<br>เพิ่มขึ้น | ถนนกว้างขึ้น และสะดวก<br>ในการสัญจร                                                  | กองช่าง<br>อบต.นาดี      |
| ๑๑๕ | โครงการปรับปรุงซ่อมแซมถนนลูกรังจาก<br>บ้านนางจำลอง<br>ภูอาภรณ์ ถึงบ้านนายสมพล เบญจมาศ<br>บ้านปอแดง หมู่ที่ ๑                   | เพื่อให้การสัญจรไป-มาสะดวก<br>รวดเร็วและปลอดภัย                              | ซ่อมแซมถนนลูกรัง จำนวน<br>๑ สาย                        | ๔๐,๐๐๐           | ๔๐,๐๐๐  | ๔๐,๐๐๐  | ๔๐,๐๐๐  | ๔๐,๐๐๐  | จำนวนประชากรที่<br>ได้รับประโยชน์ ที่<br>เพิ่มขึ้น | ถนนลูกรังมีความสะดวก<br>และปลอดภัยต่อการ<br>สัญจรไป-มา                               | กองช่าง<br>อบต.นาดี      |
| ๑๑๖ | โครงการปรับปรุงซ่อมแซมถนนคอนกรีต<br>เสริมเหล็ก จากบ้านนางกฤษณา ภู<br>สมหมาย ถึงข้างบ้านนายทำนอง พวงพิลา<br>บ้านปอแดง หมู่ที่ ๒ | เพื่อให้การสัญจรไป-มาสะดวก<br>รวดเร็วและปลอดภัย                              | ปรับปรุงซ่อมแซมถนน<br>คอนกรีตเสริมเหล็ก จำนวน<br>๑ สาย | ๒๐๐,๐๐๐          | ๒๐๐,๐๐๐ | ๒๐๐,๐๐๐ | ๒๐๐,๐๐๐ | ๒๐๐,๐๐๐ | จำนวนประชากรที่<br>ได้รับประโยชน์ ที่<br>เพิ่มขึ้น | ถนนกว้างขึ้น และสะดวก<br>ในการสัญจร                                                  | กองช่าง<br>อบต.นาดี      |
| ๑๑๗ | โครงการก่อสร้างร่องระบายน้ำจากบ้าน<br>นายสถิต ภูหวัง ถึงร้านค้าปอแดงการค้า<br>บ้านปอแดง หมู่ที่ ๒                              | เพื่อให้การระบายน้ำมีความสะดวก<br>มากขึ้น                                    | ก่อสร้างร่องระบายน้ำ<br>จำนวน ๑ สาย                    | ๑๐๐,๐๐๐          | ๑๐๐,๐๐๐ | ๑๐๐,๐๐๐ | ๑๐๐,๐๐๐ | ๑๐๐,๐๐๐ | จำนวนประชากรที่<br>ได้รับประโยชน์ ที่<br>เพิ่มขึ้น | มีร่องระบายน้ำที่สะดวก<br>และรวดเร็วในการระบาย<br>น้ำมากขึ้น                         | กองช่าง<br>อบต.นาดี      |
| ๑๑๘ | โครงการวางท่อระบายน้ำในพื้นที่ทำ<br>การเกษตร บริเวณนาร้อยตำรวจเอกธีร<br>ภาพ ภูขันชัย บ้านปอแดง หมู่ที่ ๒                       | เพื่อให้การระบายน้ำมีความสะดวก<br>มากขึ้น                                    | ก่อสร้างร่องระบายน้ำ<br>จำนวน ๑ สาย                    | ๑๐๐,๐๐๐          | ๑๐๐,๐๐๐ | ๑๐๐,๐๐๐ | ๑๐๐,๐๐๐ | ๑๐๐,๐๐๐ | จำนวนประชากรที่<br>ได้รับประโยชน์ ที่<br>เพิ่มขึ้น | มีร่องระบายน้ำที่สะดวก<br>และรวดเร็วในการระบาย<br>น้ำมากขึ้น                         | กองช่าง<br>อบต.นาดี      |
| ๑๑๙ | โครงการปรับปรุงซ่อมแซมถนนเพื่อ<br>การเกษตรจากนางางช่วย ภูอาจตัน ถึง<br>นางางพวง ตะจันทร์<br>หมู่ที่ ๒                          | เพื่อให้การสัญจรไปมา และการขน<br>ถ่ายพืชผลทางการเกษตรสะดวก<br>และรวดเร็วขึ้น | ปรับปรุงซ่อมแซมถนนเพื่อ<br>การเกษตร จำนวน ๑ สาย        | ๑๐๐,๐๐๐          | ๑๐๐,๐๐๐ | ๑๐๐,๐๐๐ | ๑๐๐,๐๐๐ | ๑๐๐,๐๐๐ | จำนวนประชากรที่<br>ได้รับประโยชน์ ที่<br>เพิ่มขึ้น | ประชาชนมีถนนการ<br>สัญจรไปมา และการขน<br>ถ่ายพืชผลทางการเกษตร<br>สะดวกและรวดเร็วขึ้น | กองช่าง<br>อบต.นาดี      |

| ที่ | โครงการ                                                                                                                                        | หลักการและเหตุผล<br>วัตถุประสงค์                | เป้าหมาย<br>(ผลผลิตของโครงการ)               | งบประมาณและที่มา |         |         |         |         | ตัวชี้วัด<br>KPI                                   | ผลที่คาดว่าจะ<br>ได้รับ                                      | หน่วยงานที่<br>รับผิดชอบ |
|-----|------------------------------------------------------------------------------------------------------------------------------------------------|-------------------------------------------------|----------------------------------------------|------------------|---------|---------|---------|---------|----------------------------------------------------|--------------------------------------------------------------|--------------------------|
|     |                                                                                                                                                |                                                 |                                              | ๒๕๖๑             | ๒๕๖๒    | ๒๕๖๓    | ๒๕๖๔    | ๒๕๖๕    |                                                    |                                                              |                          |
| ๑๒๐ | โครงการเสริมถนนคอนกรีต จากบ้านนาย<br>ประทีน ภูหวล ถึงบ้านนางบัวลี ภูธรรม<br>มะบ้านปอแดง หมู่ที่ ๓                                              | เพื่อให้การสัญจรไป-มาสะดวก<br>รวดเร็วและปลอดภัย | เสริมถนนคอนกรีตเสริมเหล็ก<br>จำนวน ๑ สาย     | ๓๐๐,๐๐๐          | ๓๐๐,๐๐๐ | ๓๐๐,๐๐๐ | ๓๐๐,๐๐๐ | ๓๐๐,๐๐๐ | จำนวนประชากรที่<br>ได้รับประโยชน์ ที่<br>เพิ่มขึ้น | ถนนกว้างขึ้น และ<br>สะดวกในการสัญจร                          | กองช่าง<br>อบต.นาดี      |
| ๑๒๑ | โครงการก่อสร้างร่องระบายน้ำจากบ้าน<br>นายหนูกาย ภูช่างทอง ถึงที่ดินนางสำรวย<br>ภูมิแหลม บ้านปอแดง หมู่ที่ ๓                                    | เพื่อให้การระบายน้ำมีความสะดวก<br>มากขึ้น       | ก่อสร้างร่องระบายน้ำจำนวน ๑<br>สาย           | ๒๐๐,๐๐๐          | ๒๐๐,๐๐๐ | ๒๐๐,๐๐๐ | ๒๐๐,๐๐๐ | ๒๐๐,๐๐๐ | จำนวนประชากรที่<br>ได้รับประโยชน์ ที่<br>เพิ่มขึ้น | มีร่องระบายน้ำที่<br>สะดวกและรวดเร็วใน<br>การระบายน้ำมากขึ้น | กองช่าง<br>อบต.นาดี      |
| ๑๒๒ | โครงการวางท่อระบายน้ำจากบ้านนายหนู<br>ภา ภารถวิล ถึงคลองส่งน้ำนายเทพา<br>ภูงามเงิน บ้าน<br>ปอแดง หมู่ที่ ๓                                     | เพื่อให้การระบายน้ำมีความสะดวก<br>มากขึ้น       | วางท่อระบายน้ำ จำนวน ๑<br>สาย                | ๒๐๐,๐๐๐          | ๒๐๐,๐๐๐ | ๒๐๐,๐๐๐ | ๒๐๐,๐๐๐ | ๒๐๐,๐๐๐ | จำนวนประชากรที่<br>ได้รับประโยชน์ ที่<br>เพิ่มขึ้น | มีร่องระบายน้ำที่<br>สะดวกและรวดเร็วใน<br>การระบายน้ำมากขึ้น | กองช่าง<br>อบต.นาดี      |
| ๑๒๓ | โครงการก่อสร้างถนนคอนกรีตเสริมเหล็ก<br>จากบ้านนางอุทิศ หาระมี ถึงบ้านนาย<br>ทองคำ ภูองทอง (พร้อมฝังท่อระบาย<br>น้ำข้ามถนน) บ้านปอแดง หมู่ที่ ๓ | เพื่อให้การสัญจรไป-มาสะดวก<br>รวดเร็วและปลอดภัย | ก่อสร้างถนนคอนกรีตเสริม<br>เหล็ก จำนวน ๑ สาย | ๑๐๐,๐๐๐          | ๑๐๐,๐๐๐ | ๑๐๐,๐๐๐ | ๑๐๐,๐๐๐ | ๑๐๐,๐๐๐ | จำนวนประชากรที่<br>ได้รับประโยชน์ ที่<br>เพิ่มขึ้น | มีร่องระบายน้ำที่<br>สะดวกและรวดเร็วใน<br>การระบายน้ำมากขึ้น | กองช่าง<br>อบต.นาดี      |
| ๑๒๔ | โครงการขุดลอกร่องระบายน้ำทุกสายใน<br>หมู่บ้านบ้านปอแดง หมู่ที่ ๓                                                                               | เพื่อให้การระบายน้ำมีความสะดวก<br>มากขึ้น       | -ขุดลอกร่องระบายน้ำ ภายใน<br>หมู่บ้าน        | ๑๐๐,๐๐๐          | ๑๐๐,๐๐๐ | ๑๐๐,๐๐๐ | ๑๐๐,๐๐๐ | ๑๐๐,๐๐๐ | จำนวนประชากรที่<br>ได้รับประโยชน์ ที่<br>เพิ่มขึ้น | มีร่องระบายน้ำที่<br>สะดวกและรวดเร็วใน<br>การระบายน้ำมากขึ้น | กองช่าง<br>อบต.นาดี      |
| ๑๒๕ | โครงการรื้อร่องระบายน้ำคอนกรีตเสริม<br>เหล็กภายในหมู่บ้านบ้านชัยศรี หมู่ที่ ๔                                                                  | เพื่อให้การระบายน้ำมีความสะดวก<br>มากขึ้น       | -ขุดลอกร่องระบายน้ำ ภายใน<br>หมู่บ้าน        | ๑๐๐,๐๐๐          | ๑๐๐,๐๐๐ | ๑๐๐,๐๐๐ | ๑๐๐,๐๐๐ | ๑๐๐,๐๐๐ | จำนวนประชากรที่<br>ได้รับประโยชน์ ที่<br>เพิ่มขึ้น | มีร่องระบายน้ำที่<br>สะดวกและรวดเร็วใน<br>การระบายน้ำมากขึ้น | กองช่าง<br>อบต.นาดี      |

| ที่ | โครงการ                                                                                                  | หลักการและเหตุผล<br>วัตถุประสงค์                | เป้าหมาย<br>(ผลผลิตของโครงการ)           | งบประมาณและที่มา |         |         |         |         | ตัวชี้วัด<br>KPI                                   | ผลที่คาดว่าจะ<br>ได้รับ                                          | หน่วยงานที่<br>รับผิดชอบ |
|-----|----------------------------------------------------------------------------------------------------------|-------------------------------------------------|------------------------------------------|------------------|---------|---------|---------|---------|----------------------------------------------------|------------------------------------------------------------------|--------------------------|
|     |                                                                                                          |                                                 |                                          | ๒๕๖๑             | ๒๕๖๒    | ๒๕๖๓    | ๒๕๖๔    | ๒๕๖๕    |                                                    |                                                                  |                          |
| ๑๒๖ | โครงการก่อสร้างร่องระบายน้ำจาก<br>บ้านนางสาวสำรวย ภูวัด ถึงคลอง<br>ชลประทาน บ้านขมิ้น หมู่ที่ ๕          | เพื่อให้การระบายน้ำมีความ<br>สะดวกมากขึ้น       | ก่อสร้างท่อระบายน้ำจำนวน ๑<br>สาย        | ๒๐๐,๐๐๐          | ๒๐๐,๐๐๐ | ๒๐๐,๐๐๐ | ๒๐๐,๐๐๐ | ๒๐๐,๐๐๐ | จำนวนประชากรที่<br>ได้รับประโยชน์ ที่<br>เพิ่มขึ้น | มีร่องระบายน้ำที่<br>สะดวกและรวดเร็ว<br>ในการระบายน้ำมาก<br>ขึ้น | กองช่าง<br>อบต.นาดี      |
| ๑๒๗ | โครงการก่อสร้างร่องระบายน้ำจาก<br>บ้านนายวิไล นาชัยพลอย ถึงบ้านนาง<br>บุญศรี ภูระอิม บ้านขมิ้น หมู่ที่ ๕ | เพื่อให้การระบายน้ำมีความ<br>สะดวกมากขึ้น       | ก่อสร้างท่อระบายน้ำจำนวน ๑<br>สาย        | ๒๐๐,๐๐๐          | ๒๐๐,๐๐๐ | ๒๐๐,๐๐๐ | ๒๐๐,๐๐๐ | ๒๐๐,๐๐๐ | จำนวนประชากรที่<br>ได้รับประโยชน์ ที่<br>เพิ่มขึ้น | มีร่องระบายน้ำที่<br>สะดวกและรวดเร็ว<br>ในการระบายน้ำมาก<br>ขึ้น | กองช่าง<br>อบต.นาดี      |
| ๑๒๘ | โครงการก่อสร้างร่องระบายน้ำจาก<br>บ้านนายพุด ภูขำนิ ถึงบ้านนางเมฆ<br>ขลา ภูอ่างทอง บ้านขมิ้น หมู่ที่ ๕   | เพื่อให้การระบายน้ำมีความ<br>สะดวกมากขึ้น       | ก่อสร้างท่อระบายน้ำจำนวน ๑<br>สาย        | ๒๐๐,๐๐๐          | ๒๐๐,๐๐๐ | ๒๐๐,๐๐๐ | ๒๐๐,๐๐๐ | ๒๐๐,๐๐๐ | จำนวนประชากรที่<br>ได้รับประโยชน์ ที่<br>เพิ่มขึ้น | มีร่องระบายน้ำที่<br>สะดวกและรวดเร็ว<br>ในการระบายน้ำมาก<br>ขึ้น | กองช่าง<br>อบต.นาดี      |
| ๑๒๙ | โครงการก่อสร้างรางระบายน้ำจาก<br>บ้านนางพัช ภูเต้านาค ถึงบ้านนาง<br>ปอย ภูวิชัยบ้านขมิ้น หมู่ที่ ๕       | เพื่อให้การระบายน้ำมีความ<br>สะดวกมากขึ้น       | ก่อสร้างท่อระบายน้ำจำนวน ๑<br>สาย        | ๒๐๐,๐๐๐          | ๒๐๐,๐๐๐ | ๒๐๐,๐๐๐ | ๒๐๐,๐๐๐ | ๒๐๐,๐๐๐ | จำนวนประชากรที่<br>ได้รับประโยชน์ ที่<br>เพิ่มขึ้น | มีร่องระบายน้ำที่<br>สะดวกและรวดเร็ว<br>ในการระบายน้ำมาก<br>ขึ้น | กองช่าง<br>อบต.นาดี      |
| ๑๓๐ | โครงการก่อสร้างถนนเพื่อการเกษตร<br>จากนายทองป้อ ภูหวล ถึงนาย<br>คำ ปรีพร บ้านขมิ้น หมู่ที่ ๕             | เพื่อให้การระบายน้ำมีความ<br>สะดวกมากขึ้น       | ก่อสร้างท่อระบายน้ำจำนวน ๑<br>สาย        | ๒๐๐,๐๐๐          | ๒๐๐,๐๐๐ | ๒๐๐,๐๐๐ | ๒๐๐,๐๐๐ | ๒๐๐,๐๐๐ | จำนวนประชากรที่<br>ได้รับประโยชน์ ที่<br>เพิ่มขึ้น | มีร่องระบายน้ำที่<br>สะดวกและรวดเร็ว<br>ในการระบายน้ำมาก<br>ขึ้น | กองช่าง<br>อบต.นาดี      |
| ๑๓๑ | โครงการก่อสร้างถนนคอนกรีตเสริม<br>เหล็กจากบ้านคลองคู หมู่ที่ ๖ ถึงบ้าน<br>ปอแดง หมู่ที่ ๒                | เพื่อให้การสัญจรไป-มาสะดวก<br>รวดเร็วและปลอดภัย | เสริมถนนคอนกรีตเสริมเหล็ก<br>จำนวน ๑ สาย | ๓๐๐,๐๐๐          | ๓๐๐,๐๐๐ | ๓๐๐,๐๐๐ | ๓๐๐,๐๐๐ | ๓๐๐,๐๐๐ | จำนวนประชากรที่<br>ได้รับประโยชน์ ที่<br>เพิ่มขึ้น | ถนนกว้างขึ้น และ<br>สะดวกในการสัญจร                              | กองช่าง<br>อบต.นาดี      |

| ที่ | โครงการ                                                                                                | หลักการและเหตุผล<br>วัตถุประสงค์                                         | เป้าหมาย<br>(ผลผลิตของโครงการ)                                      | งบประมาณและที่มา |         |         |         |         | ตัวชี้วัด<br>KPI                           | ผลที่คาดว่าจะ<br>ได้รับ                                                  | หน่วยงานที่<br>รับผิดชอบ |
|-----|--------------------------------------------------------------------------------------------------------|--------------------------------------------------------------------------|---------------------------------------------------------------------|------------------|---------|---------|---------|---------|--------------------------------------------|--------------------------------------------------------------------------|--------------------------|
|     |                                                                                                        |                                                                          |                                                                     | ๒๕๖๑             | ๒๕๖๒    | ๒๕๖๓    | ๒๕๖๔    | ๒๕๖๕    |                                            |                                                                          |                          |
| ๑๓๒ | โครงการขยายไฟฟ้าเพื่อการเกษตร จากบ้านนายเล็ก แสงนาถ ถึงคูไซ (ดอนแคน) หมู่ที่ ๖                         | เพื่อให้ประชาชนมีแสงสว่างใช้ในยามกลางคืนลดปัญหาการโจรกรรม                | ติดตั้งไฟฟ้าแสงสว่าง                                                | ๕๐,๐๐๐           | ๕๐,๐๐๐  | ๕๐,๐๐๐  | ๕๐,๐๐๐  | ๕๐,๐๐๐  | จำนวนประชากรที่ได้รับประโยชน์ ที่เพิ่มขึ้น | ประชาชนมีถนนไฟส่องสว่างใช้คมนาคมได้สะดวก                                 | กองช่าง<br>อบต.นาดี      |
| ๑๓๓ | โครงการก่อสร้างถนนคอนกรีตเสริมเหล็กจากบ้านนางอนงค์ เกกาคำ ถึงบ้านนายสมนึก จำปานิล บ้านคลองคู หมู่ที่ ๖ | เพื่อให้การสัญจรไป-มาสะดวก รวดเร็วและปลอดภัย                             | เสริมถนนคอนกรีตเสริมเหล็ก จำนวน ๑ สาย                               | ๓๐๐,๐๐๐          | ๓๐๐,๐๐๐ | ๓๐๐,๐๐๐ | ๓๐๐,๐๐๐ | ๓๐๐,๐๐๐ | จำนวนประชากรที่ได้รับประโยชน์ ที่เพิ่มขึ้น | ถนนกว้างขึ้น และสะดวกในการสัญจร                                          | กองช่าง<br>อบต.นาดี      |
| ๑๓๔ | โครงการก่อสร้างถนนคอนกรีตจากบ้านนายสุปัน ภูสมหมาย ถึงบ้านนายสมโภชน์ ภูอาบอ่อน หมู่ที่ ๖                | เพื่อให้การสัญจรไป-มาสะดวก รวดเร็วและปลอดภัย                             | เสริมถนนคอนกรีตเสริมเหล็ก จำนวน ๑ สาย                               | ๓๐๐,๐๐๐          | ๓๐๐,๐๐๐ | ๓๐๐,๐๐๐ | ๓๐๐,๐๐๐ | ๓๐๐,๐๐๐ | จำนวนประชากรที่ได้รับประโยชน์ ที่เพิ่มขึ้น | ถนนกว้างขึ้น และสะดวกในการสัญจร                                          | กองช่าง<br>อบต.นาดี      |
| ๑๓๕ | โครงการปรับปรุงซ่อมแซมถนนเพื่อการเกษตรจากบ้านคลองคู หมู่ที่ ๖ ถึงบ้านหลุมข้าว หมู่ที่ ๗                | เพื่อให้การสัญจรไปมา และการขนถ่ายพืชผลทางการเกษตรสะดวก และรวดเร็วขึ้น    | ปรับปรุงซ่อมแซมถนนเพื่อการเกษตร จำนวน ๑ สาย                         | ๑๐๐,๐๐๐          | ๑๐๐,๐๐๐ | ๑๐๐,๐๐๐ | ๑๐๐,๐๐๐ | ๑๐๐,๐๐๐ | จำนวนประชากรที่ได้รับประโยชน์ ที่เพิ่มขึ้น | ประชาชนมีถนนการสัญจรไปมา และการขนถ่ายพืชผลทางการเกษตรสะดวกและรวดเร็วขึ้น | กองช่าง<br>อบต.นาดี      |
| ๑๓๖ | โครงการซ่อมแซมคลองข่อยสายคลอง ๑R -๒L-RMC                                                               | เพื่อซ่อมแซมคลองข่อยสายคลอง ๑R -๒L-RMC                                   | ซ่อมแซมคลองข่อยสายคลอง ๑R -๒L-RMC                                   | ๑๐๐,๐๐๐          | ๑๐๐,๐๐๐ | ๑๐๐,๐๐๐ | ๑๐๐,๐๐๐ | ๑๐๐,๐๐๐ | จำนวนประชากรที่ได้รับประโยชน์ที่เพิ่มขึ้น  | คลองส่งน้ำเพื่อใช้ในการเกษตรมีความสะดวกและรวดเร็วในการใช้ประโยชน์มากขึ้น | กองช่าง<br>อบต.นาดี      |
| ๑๓๗ | โครงการยกระดับถนนเพื่อการเกษตรจากสะพานนายเทพา ภูงามเงิน ถึงนายวิชัย ทหารมี                             | เพื่อยกระดับถนนเพื่อการเกษตรจากสะพานนายเทพา ภูงามเงิน ถึงนายวิชัย ทหารมี | ยกระดับถนนเพื่อการเกษตรจากสะพานนายเทพา ภูงามเงิน ถึงนายวิชัย ทหารมี | ๑๐๐,๐๐๐          | ๑๐๐,๐๐๐ | ๑๐๐,๐๐๐ | ๑๐๐,๐๐๐ | ๑๐๐,๐๐๐ | จำนวนประชากรที่ได้รับประโยชน์เพิ่มมากขึ้น  | ประชาชนมีถนนการสัญจรไปมา และการขนถ่ายพืชผลทางการเกษตรสะดวกและรวดเร็วขึ้น | กองช่าง<br>อบต.นาดี      |

| ที่ | โครงการ                                                                                                                                         | หลักการและเหตุผล<br>วัตถุประสงค์                                                                             | เป้าหมาย<br>(ผลผลิตของโครงการ)                                                                           | งบประมาณและที่มา |         |         |         |         | ตัวชี้วัด<br>KPI                                   | ผลที่คาดว่าจะ<br>ได้รับ                                                              | หน่วยงานที่<br>รับผิดชอบ |
|-----|-------------------------------------------------------------------------------------------------------------------------------------------------|--------------------------------------------------------------------------------------------------------------|----------------------------------------------------------------------------------------------------------|------------------|---------|---------|---------|---------|----------------------------------------------------|--------------------------------------------------------------------------------------|--------------------------|
|     |                                                                                                                                                 |                                                                                                              |                                                                                                          | ๒๕๖๑             | ๒๕๖๒    | ๒๕๖๓    | ๒๕๖๔    | ๒๕๖๕    |                                                    |                                                                                      |                          |
| ๑๓๘ | โครงการก่อสร้างถนนเพื่อการเกษตร<br>จากนายไพรรัตน์<br>ภูอาบอ่อน ถึงคลอง ๖L บ้าน<br>คลองคู หมู่ที่ ๖                                              | เพื่อก่อสร้างถนนเพื่อการเกษตร<br>จากนายไพรรัตน์<br>ภูอาบอ่อน ถึงคลอง ๖L                                      | ก่อสร้างถนนเพื่อการเกษตร<br>จากนายไพรรัตน์ ภูอาบอ่อน<br>ถึงคลอง ๖L                                       | ๑๐๐,๐๐๐          | ๑๐๐,๐๐๐ | ๑๐๐,๐๐๐ | ๑๐๐,๐๐๐ | ๑๐๐,๐๐๐ | จำนวนประชากรที่<br>ได้รับประโยชน์ ที่<br>เพิ่มขึ้น | ประชาชนมีถนนการ<br>สัญจรไปมา และการชน<br>ถ่ายพิษผลทางการเกษตร<br>สะดวกและรวดเร็วขึ้น | กองช่าง<br>อบต.นาดี      |
| ๑๓๙ | โครงการปรับปรุงถนนเพื่อการเกษตร<br>บ้านคลองคูหมู่ที่ ๖ จากดอนเสาเล้าถึง<br>หนองสามขา                                                            | เพื่อปรับปรุงถนนเพื่อการเกษตร<br>บ้านคลองคู<br>หมู่ที่ ๖ จากดอนเสาเล้าถึงหนอง<br>สามขา                       | ปรับปรุงถนนเพื่อการเกษตร<br>บ้านคลองคูหมู่ที่ ๖ จากดอน<br>เสาเล้าถึงหนองสามขา                            | ๑๐๐,๐๐๐          | ๑๐๐,๐๐๐ | ๑๐๐,๐๐๐ | ๑๐๐,๐๐๐ | ๑๐๐,๐๐๐ | จำนวนประชากรที่<br>ได้รับประโยชน์ ที่<br>เพิ่มขึ้น | ประชาชนมีถนนการ<br>สัญจรไปมา และการชน<br>ถ่ายพิษผลทางการเกษตร<br>สะดวกและรวดเร็วขึ้น | กองช่าง<br>อบต.นาดี      |
| ๑๔๐ | โครงการปรับปรุงถนนเพื่อการเกษตร<br>จากสะพานทางเข้าหมู่บ้าน ถึงบ้านนาง<br>สุภาพ ภูช่างทอง บ้านคลองคู หมู่ที่ ๖                                   | เพื่อปรับปรุงถนนเพื่อการเกษตร<br>จากสะพานทางเข้าหมู่บ้าน ถึงบ้าน<br>นางสุภาพ ภูช่างทอง                       | ปรับปรุงถนนเพื่อการเกษตร<br>จากสะพานทางเข้าหมู่บ้าน ถึง<br>บ้านนางสุภาพ ภูช่างทอง                        | ๑๐๐,๐๐๐          | ๑๐๐,๐๐๐ | ๑๐๐,๐๐๐ | ๑๐๐,๐๐๐ | ๑๐๐,๐๐๐ | จำนวนประชากรที่<br>ได้รับประโยชน์ ที่<br>เพิ่มขึ้น | ประชาชนมีถนนการ<br>สัญจรไปมา และการชน<br>ถ่ายพิษผลทางการเกษตร<br>สะดวกและรวดเร็วขึ้น | กองช่าง<br>อบต.นาดี      |
| ๑๔๑ | โครงการปรับปรุงถนนเพื่อการเกษตร<br>จากสะพานทางเข้าหมู่บ้านถึงบ้านนางป<br>นิตา อิศาสตร์ บ้านคลองคู หมู่ที่ ๖                                     | เพื่อปรับปรุงถนนเพื่อการเกษตร<br>จากสะพานทางเข้าหมู่บ้านถึงบ้าน<br>นางปนิตา อิศาสตร์ บ้านคลองคู<br>หมู่ที่ ๖ | ปรับปรุงถนนเพื่อการเกษตร<br>จากสะพานทางเข้าหมู่บ้านถึง<br>บ้านนางปนิตา อิศาสตร์ บ้าน<br>คลองคู หมู่ที่ ๖ | ๑๐๐,๐๐๐          | ๑๐๐,๐๐๐ | ๑๐๐,๐๐๐ | ๑๐๐,๐๐๐ | ๑๐๐,๐๐๐ | จำนวนประชากรที่<br>ได้รับประโยชน์ ที่<br>เพิ่มขึ้น | ประชาชนมีถนนการ<br>สัญจรไปมา และการชน<br>ถ่ายพิษผลทางการเกษตร<br>สะดวกและรวดเร็วขึ้น | กองช่าง<br>อบต.นาดี      |
| ๑๔๒ | โครงการก่อสร้างร่องระบายน้ำคอนกรีต<br>เสริมเหล็กจากทางเข้าหมู่บ้านหลุมข้าว<br>หมู่ที่ ๗<br>บ้านนางหมี ภูชื่นชัย ถึงหน้า<br>บ้านนายสมชาย จันทุดม | เพื่อให้การระบายน้ำมีความสะดวก<br>มากขึ้น                                                                    | ก่อสร้างท่อระบายน้ำจำนวน ๑<br>สาย                                                                        | ๒๐๐,๐๐๐          | ๒๐๐,๐๐๐ | ๒๐๐,๐๐๐ | ๒๐๐,๐๐๐ | ๒๐๐,๐๐๐ | จำนวนประชากรที่<br>ได้รับประโยชน์ ที่<br>เพิ่มขึ้น | มีร่องระบายน้ำที่สะดวก<br>และรวดเร็วในการระบาย<br>น้ำมากขึ้น                         | กองช่าง<br>อบต.นาดี      |
| ๑๔๓ | โครงการปรับปรุงซ่อมแซมถนนเพื่อ<br>การเกษตรจากไร่นายไพบูลย์ ภูดอนม่วง<br>ถึงหนองบาก บริเวณไร่นายบุญไหล ทัน<br>จันทักบ้านหลุมข้าว หมู่ที่ ๗       | เพื่อให้การสัญจรไปมา และการชน<br>ถ่ายพิษผลทางการเกษตรสะดวก<br>และรวดเร็วขึ้น                                 | ปรับปรุงซ่อมแซมถนนเพื่อ<br>การเกษตร จำนวน ๑ สาย                                                          | ๑๐๐,๐๐๐          | ๑๐๐,๐๐๐ | ๑๐๐,๐๐๐ | ๑๐๐,๐๐๐ | ๑๐๐,๐๐๐ | จำนวนประชากรที่<br>ได้รับประโยชน์ ที่<br>เพิ่มขึ้น | ประชาชนมีถนนการ<br>สัญจรไปมา และการชน<br>ถ่ายพิษผลทางการเกษตร<br>สะดวกและรวดเร็วขึ้น | กองช่าง<br>อบต.นาดี      |

| ที่ | โครงการ                                                                                                                           | หลักการและเหตุผล<br>วัตถุประสงค์                                             | เป้าหมาย<br>(ผลผลิตของโครงการ)                  | งบประมาณและที่มา |         |         |         |         | ตัวชี้วัด<br>KPI                                   | ผลที่คาดว่าจะ<br>ได้รับ                                                                  | หน่วยงานที่<br>รับผิดชอบ |
|-----|-----------------------------------------------------------------------------------------------------------------------------------|------------------------------------------------------------------------------|-------------------------------------------------|------------------|---------|---------|---------|---------|----------------------------------------------------|------------------------------------------------------------------------------------------|--------------------------|
|     |                                                                                                                                   |                                                                              |                                                 | ๒๕๖๑             | ๒๕๖๒    | ๒๕๖๓    | ๒๕๖๔    | ๒๕๖๕    |                                                    |                                                                                          |                          |
| ๑๔๔ | โครงการปรับปรุงซ่อมแซมถนนเพื่อ<br>การเกษตรจากวัดอัมพวันหนองม่วง<br>ถึงถนนสายบ้านคลองคู<br>หมู่ที่ ๖                               | เพื่อให้การสัญจรไปมา และการ<br>ขนถ่ายพืชผลทางการเกษตร<br>สะดวกและรวดเร็วขึ้น | ปรับปรุงซ่อมแซมถนนเพื่อ<br>การเกษตร จำนวน ๑ สาย | ๑๐๐,๐๐๐          | ๑๐๐,๐๐๐ | ๑๐๐,๐๐๐ | ๑๐๐,๐๐๐ | ๑๐๐,๐๐๐ | จำนวนประชากรที่<br>ได้รับประโยชน์ ที่<br>เพิ่มขึ้น | ประชาชนมีถนนการ<br>สัญจรไปมา และการ<br>ขนถ่ายพืชผลทางการ<br>เกษตรสะดวกและ<br>รวดเร็วขึ้น | กองช่าง<br>อบต.นาดี      |
| ๑๔๕ | โครงการปรับปรุงซ่อมแซมถนนเพื่อ<br>การเกษตรจากคลองชลประทาน<br>ระหว่างนาบุญมี ภูพาดสี<br>ถึงหนองม่วง บ้านหลุมข้าว หมู่ที่ ๗         | เพื่อให้การสัญจรไปมา และการ<br>ขนถ่ายพืชผลทางการเกษตร<br>สะดวกและรวดเร็วขึ้น | ปรับปรุงซ่อมแซมถนนเพื่อ<br>การเกษตร จำนวน ๑ สาย | ๑๐๐,๐๐๐          | ๑๐๐,๐๐๐ | ๑๐๐,๐๐๐ | ๑๐๐,๐๐๐ | ๑๐๐,๐๐๐ | จำนวนประชากรที่<br>ได้รับประโยชน์ ที่<br>เพิ่มขึ้น | ประชาชนมีถนนการ<br>สัญจรไปมา และการ<br>ขนถ่ายพืชผลทางการ<br>เกษตรสะดวกและ<br>รวดเร็วขึ้น | กองช่าง<br>อบต.นาดี      |
| ๑๔๖ | โครงการก่อสร้างถนนคอนกรีตเสริม<br>เหล็กจากหนองบ้านหลุมข้าว หมู่ที่ ๗<br>ถึงสะพานข้ามคลอง<br>ชลประทาน ระยะทาง ๕๐๐ เมตร             | เพื่อให้การสัญจรไปมาสะดวก<br>รวดเร็วและปลอดภัย                               | ถนนคอนกรีตเสริมเหล็ก<br>จำนวน ๑ สาย             | ๓๐๐,๐๐๐          | ๓๐๐,๐๐๐ | ๓๐๐,๐๐๐ | ๓๐๐,๐๐๐ | ๓๐๐,๐๐๐ | จำนวนประชากรที่<br>ได้รับประโยชน์ ที่<br>เพิ่มขึ้น | ถนนกว้างขึ้น และ<br>สะดวกในการสัญจร                                                      | กองช่าง<br>อบต.นาดี      |
| ๑๔๗ | โครงการปรับปรุงซ่อมแซมถนนลูกรัง<br>จากหลังบ้านนางสมบัติ<br>ภูขมิ่ง ถึงบ้านนางบุญล้อม<br>ศรีวรรณบ้านหลุมข้าว หมู่ที่ ๗             | เพื่อให้การสัญจรไปมา และการ<br>ขนถ่ายพืชผลทางการเกษตร<br>สะดวกและรวดเร็วขึ้น | ปรับปรุงซ่อมแซมถนนเพื่อ<br>การเกษตร จำนวน ๑ สาย | ๑๐๐,๐๐๐          | ๑๐๐,๐๐๐ | ๑๐๐,๐๐๐ | ๑๐๐,๐๐๐ | ๑๐๐,๐๐๐ | จำนวนประชากรที่<br>ได้รับประโยชน์ ที่<br>เพิ่มขึ้น | ประชาชนมีถนนการ<br>สัญจรไปมา และการ<br>ขนถ่ายพืชผลทางการ<br>เกษตรสะดวกและ<br>รวดเร็วขึ้น | กองช่าง<br>อบต.นาดี      |
| ๑๔๘ | โครงการขยายเสียงตามสาย ถึง โนน<br>ค้อบ้านนาดี หมู่ที่ ๘                                                                           | เพื่อให้การประชาสัมพันธ์ข้อมูล<br>ข่าวสารได้ทั่วถึง                          | ขยายเสียงตามสายถึงโนน<br>ค้อ                    | ๑๐๐,๐๐๐          | ๑๐๐,๐๐๐ | ๑๐๐,๐๐๐ | ๑๐๐,๐๐๐ | ๑๐๐,๐๐๐ | จำนวนประชากรที่<br>ได้รับประโยชน์ ที่<br>เพิ่มขึ้น | มีการประชาสัมพันธ์<br>ข้อมูลข่าวสารได้ทั่วถึง                                            | กองช่าง<br>อบต.นาดี      |
| ๑๔๙ | โครงการก่อสร้างร่องระบายน้ำ พร้อม<br>ฝาดปิด จากข้างบ้านนางแฉ่ม มาร<br>ประเดิม ถึงจุดบ่อกักข้างบ้านนางนภา<br>พร ชาญฤทธิ์ หมู่ที่ ๘ | เพื่อให้การระบายน้ำมีความ<br>สะดวกมากขึ้น                                    | ก่อสร้างท่อระบายน้ำจำนวน<br>๑ สาย               | ๒๐๐,๐๐๐          | ๒๐๐,๐๐๐ | ๒๐๐,๐๐๐ | ๒๐๐,๐๐๐ | ๒๐๐,๐๐๐ | จำนวนประชากรที่<br>ได้รับประโยชน์ ที่<br>เพิ่มขึ้น | มีร่องระบายน้ำที่<br>สะดวกและรวดเร็วใน<br>การระบายน้ำมากขึ้น                             | กองช่าง<br>อบต.นาดี      |



| ที่ | โครงการ                                                                                                                     | หลักการและเหตุผล<br>วัตถุประสงค์                                                                          | เป้าหมาย<br>(ผลผลิตของโครงการ)                                                               | งบประมาณและที่มา |           |           |           |           | ตัวชี้วัด<br>KPI                           | ผลที่คาดว่าจะ<br>ได้รับ                                                    | หน่วยงานที่<br>รับผิดชอบ |
|-----|-----------------------------------------------------------------------------------------------------------------------------|-----------------------------------------------------------------------------------------------------------|----------------------------------------------------------------------------------------------|------------------|-----------|-----------|-----------|-----------|--------------------------------------------|----------------------------------------------------------------------------|--------------------------|
|     |                                                                                                                             |                                                                                                           |                                                                                              | ๒๕๖๑             | ๒๕๖๒      | ๒๕๖๓      | ๒๕๖๔      | ๒๕๖๕      |                                            |                                                                            |                          |
| ๑๕๐ | โครงการก่อสร้างร่องระบายน้ำพร้อมฝาบปิด จากบ้านนางสมถวิล ภูคองน้ำถึงบ้านนางใบ ภูอองทอง บ้านนาดี หมู่ที่ ๘                    | เพื่อให้การระบายน้ำมีความสะดวกมากขึ้น                                                                     | ก่อสร้างท่อระบายน้ำจำนวน ๑ สาย                                                               | ๒๐๐,๐๐๐          | ๒๐๐,๐๐๐   | ๒๐๐,๐๐๐   | ๒๐๐,๐๐๐   | ๒๐๐,๐๐๐   | จำนวนประชากรที่ได้รับประโยชน์ ที่เพิ่มขึ้น | มีร่องระบายน้ำที่สะดวกและรวดเร็วในการระบายน้ำมากขึ้น                       | กองช่าง<br>อบต.นาดี      |
| ๑๕๑ | โครงการขุดวางระบายน้ำ จากบ้านนางทวี สิ้นอิทร์ เลียบคลองชลประทาน ถึงไซพ่อน บ้านนาดี หมู่ที่ ๘                                | เพื่อให้การระบายน้ำมีความสะดวกมากขึ้น                                                                     | ขุดวางระบายน้ำจำนวน ๑ สาย                                                                    | ๒๐๐,๐๐๐          | ๒๐๐,๐๐๐   | ๒๐๐,๐๐๐   | ๒๐๐,๐๐๐   | ๒๐๐,๐๐๐   | จำนวนประชากรที่ได้รับประโยชน์ ที่เพิ่มขึ้น | มีร่องระบายน้ำที่สะดวกและรวดเร็วในการระบายน้ำมากขึ้น                       | กองช่าง<br>อบต.นาดี      |
| ๑๕๒ | โครงการลงลูกรังถนนสายบ้านนางทวี สิ้นอิทร์ ถึงบ้านนายทอง ปริผาด บ้านนาดี หมู่ที่ ๘                                           | เพื่อให้การสัญจรไป-มาสะดวก รวดเร็วและปลอดภัย                                                              | ถนนลูกรัง จำนวน ๑ สาย                                                                        | ๓๐๐,๐๐๐          | ๓๐๐,๐๐๐   | ๓๐๐,๐๐๐   | ๓๐๐,๐๐๐   | ๓๐๐,๐๐๐   | จำนวนประชากรที่ได้รับประโยชน์ ที่เพิ่มขึ้น | ถนนกว้างขึ้น และสะดวกในการสัญจร                                            | กองช่าง<br>อบต.นาดี      |
| ๑๕๓ | โครงการก่อสร้างถนนคอนกรีตเสริมเหล็กสายจากวัดป่ามูจรินทราราม หมู่ที่ ๒ ทางไปโกคันจ้อง ถึงสะพานดอนไซ (หนองสามขา)              | ประชาชนหมู่ที่ ๑-๙ ได้ใช้เป็นเส้นทางสัญจรไปมาสะดวก และทำให้เกษตรกรสามารถขนถ่ายสินค้าได้อย่างสะดวก รวดเร็ว | ถนน คสล.ขนาดกว้าง ๔ เมตร ยาว ๓,๘๗๐ เมตร หนา ๑ เมตร หรือมีพื้นที่ไม่น้อยกว่า ๑๕,๔๘๐ ตารางเมตร | ๘,๗๑๒,๐๐๐        | ๘,๗๑๒,๐๐๐ | ๘,๗๑๒,๐๐๐ | ๘,๗๑๒,๐๐๐ | ๘,๗๑๒,๐๐๐ | จำนวนประชากรที่ได้รับประโยชน์ ที่เพิ่มขึ้น | มีถนน คสล.ใช้ประโยชน์ในการสัญจรไป-มา และขนถ่ายพืชผลทางการเกษตรเพิ่มมากขึ้น | กองช่าง<br>อบต.นาดี      |
| ๑๕๔ | โครงการซ่อมแซมถนนคอนกรีตเสริมเหล็ก หน้าวัดกลางสิมาราม บ้านนาดี หมู่ที่ ๙ จากหน้าประตูวัด ถึงสามแยกหน้าบ้านนางจันทะจร ภูลำผา | เพื่อให้การสัญจรไป-มาสะดวก รวดเร็วและปลอดภัย                                                              | ซ่อมแซมถนนคอนกรีต จำนวน ๑ สาย                                                                | ๓๐๐,๐๐๐          | ๓๐๐,๐๐๐   | ๓๐๐,๐๐๐   | ๓๐๐,๐๐๐   | ๓๐๐,๐๐๐   | จำนวนประชากรที่ได้รับประโยชน์ ที่เพิ่มขึ้น | ถนนกว้างขึ้น และสะดวกในการสัญจร                                            | กองช่าง<br>อบต.นาดี      |
| ๑๕๕ | โครงการก่อสร้างร่องระบายน้ำจากโค้งกำแพงวัดหน้าบ้านนางเพ็ญศรี ทิวะสิงห์ ถึงแยกหน้าบ้านนางจันทจร ภูลำผาบ้านนาดี หมู่ที่ ๙     | เพื่อให้การระบายน้ำมีความสะดวกมากขึ้น                                                                     | ก่อสร้างร่องระบายน้ำ จำนวน ๑ สาย                                                             | ๒๐๐,๐๐๐          | ๒๐๐,๐๐๐   | ๒๐๐,๐๐๐   | ๒๐๐,๐๐๐   | ๒๐๐,๐๐๐   | จำนวนประชากรที่ได้รับประโยชน์ ที่เพิ่มขึ้น | มีร่องระบายน้ำที่สะดวกและรวดเร็วในการระบายน้ำมากขึ้น                       | กองช่าง<br>อบต.นาดี      |

| ที่ | โครงการ                                                                                                                        | หลักการและเหตุผล<br>วัตถุประสงค์                                             | เป้าหมาย<br>(ผลผลิตของโครงการ)              | งบประมาณและที่มา |         |         |         |         | ตัวชี้วัด<br>KPI                                   | ผลที่คาดว่าจะ<br>ได้รับ                                                              | หน่วยงานที่<br>รับผิดชอบ |
|-----|--------------------------------------------------------------------------------------------------------------------------------|------------------------------------------------------------------------------|---------------------------------------------|------------------|---------|---------|---------|---------|----------------------------------------------------|--------------------------------------------------------------------------------------|--------------------------|
|     |                                                                                                                                |                                                                              |                                             | ๒๕๖๑             | ๒๕๖๒    | ๒๕๖๓    | ๒๕๖๔    | ๒๕๖๕    |                                                    |                                                                                      |                          |
| ๑๕๖ | โครงการก่อสร้างร่องระบายน้ำจาก<br>บ้านนางลำไพ ภูกิจเย็น ถึงบ้าน<br>นายครุฑธรร สาราธร บ้านนาดี หมู่ที่ ๙                        | เพื่อให้การระบายน้ำมีความ<br>สะดวกมากขึ้น                                    | ก่อสร้างร่องระบายน้ำ<br>จำนวน ๑ สาย         | ๒๐๐,๐๐๐          | ๒๐๐,๐๐๐ | ๒๐๐,๐๐๐ | ๒๐๐,๐๐๐ | ๒๐๐,๐๐๐ | จำนวนประชากรที่<br>ได้รับประโยชน์ ที่<br>เพิ่มขึ้น | มีท่อระบายน้ำที่สะดวก<br>และรวดเร็วในการระบาย<br>น้ำมากขึ้น                          | กองช่าง<br>อบต.นาดี      |
| ๑๕๗ | โครงการก่อสร้างรางระบายน้ำจาก<br>บ้านนางบุญมี นันทะทรัพย์ ถึงหนอง<br>ดี บ้านนาดี หมู่ที่ ๙                                     | เพื่อให้การระบายน้ำมีความ<br>สะดวกมากขึ้น                                    | ก่อสร้างร่องระบายน้ำ<br>จำนวน ๑ สาย         | ๒๐๐,๐๐๐          | ๒๐๐,๐๐๐ | ๒๐๐,๐๐๐ | ๒๐๐,๐๐๐ | ๒๐๐,๐๐๐ | จำนวนประชากรที่<br>ได้รับประโยชน์ ที่<br>เพิ่มขึ้น | มีท่อระบายน้ำที่สะดวก<br>และรวดเร็วในการระบาย<br>น้ำมากขึ้น                          | กองช่าง<br>อบต.นาดี      |
| ๑๕๘ | โครงการก่อสร้างร่องระบายน้ำจาก<br>บ้านนางแต้ ภูผาลา ถึงสี่แยกบ้านจำ<br>ลิบเอกบุญล้อม ภูสมศรี                                   | เพื่อให้การระบายน้ำมีความ<br>สะดวกมากขึ้น                                    | ก่อสร้างร่องระบายน้ำ<br>จำนวน ๑ สาย         | ๒๐๐,๐๐๐          | ๒๐๐,๐๐๐ | ๒๐๐,๐๐๐ | ๒๐๐,๐๐๐ | ๒๐๐,๐๐๐ | จำนวนประชากรที่<br>ได้รับประโยชน์ ที่<br>เพิ่มขึ้น | มีท่อระบายน้ำที่สะดวก<br>และรวดเร็วในการระบาย<br>น้ำมากขึ้น                          | กองช่าง<br>อบต.นาดี      |
| ๑๕๙ | โครงการก่อสร้างร่องระบายน้ำจาก<br>บ้านเทิดไท้องค์ราชัน ถึงหนองนาดี<br>บ้านนาดี หมู่ที่ ๙                                       | เพื่อให้การระบายน้ำมีความ<br>สะดวกมากขึ้น                                    | ก่อสร้างร่องระบายน้ำ<br>จำนวน ๑ สาย         | ๒๐๐,๐๐๐          | ๒๐๐,๐๐๐ | ๒๐๐,๐๐๐ | ๒๐๐,๐๐๐ | ๒๐๐,๐๐๐ | จำนวนประชากรที่<br>ได้รับประโยชน์ ที่<br>เพิ่มขึ้น | มีท่อระบายน้ำที่สะดวก<br>และรวดเร็วในการระบาย<br>น้ำมากขึ้น                          | กองช่าง<br>อบต.นาดี      |
| ๑๖๐ | โครงการก่อสร้างถนนเพื่อการเกษตร<br>จากนางางรุ่ง นามวิสุ ถึงเขตเทศบาล<br>ตำบลอุ้มเม่า ไร่นาง<br>ประนอม พิกุล บ้านนาดี หมู่ที่ ๙ | เพื่อให้การสัญจรไปมา และ<br>การขนถ่ายพืชผลทางการ<br>เกษตรสะดวกและรวดเร็วขึ้น | ก่อสร้างถนนเพื่อ<br>การเกษตร จำนวน ๑<br>สาย | ๑๐๐,๐๐๐          | ๑๐๐,๐๐๐ | ๑๐๐,๐๐๐ | ๑๐๐,๐๐๐ | ๑๐๐,๐๐๐ | จำนวนประชากรที่<br>ได้รับประโยชน์ ที่<br>เพิ่มขึ้น | ประชาชนมีถนนการ<br>สัญจรไปมา และการขน<br>ถ่ายพืชผลทางการเกษตร<br>สะดวกและรวดเร็วขึ้น | กองช่าง<br>อบต.นาดี      |
| ๑๖๑ | โครงการก่อสร้างถนนคอนกรีตเสริม<br>เหล็กถนนรอบหนองนาดี บ้านนาดี หมู่<br>ที่ ๘,๙                                                 | เพื่อให้การสัญจรไป-มาสะดวก<br>รวดเร็วและปลอดภัย                              | ถนนคอนกรีตเสริมเหล็ก<br>จำนวน ๑ สาย         | ๓๐๐,๐๐๐          | ๓๐๐,๐๐๐ | ๓๐๐,๐๐๐ | ๓๐๐,๐๐๐ | ๓๐๐,๐๐๐ | จำนวนประชากรที่<br>ได้รับประโยชน์ ที่<br>เพิ่มขึ้น | ถนนกว้างขึ้น และ<br>สะดวกในการสัญจร                                                  | กองช่าง<br>อบต.นาดี      |

| ที่ | โครงการ                                                                                                                 | หลักการและเหตุผล<br>วัตถุประสงค์                                                                                     | เป้าหมาย<br>(ผลผลิตของโครงการ)                                                                                  | งบประมาณและที่มา |         |         |         |         | ตัวชี้วัด<br>KPI                                   | ผลที่คาดว่าจะ<br>ได้รับ                                                                  | หน่วยงานที่<br>รับผิดชอบ |
|-----|-------------------------------------------------------------------------------------------------------------------------|----------------------------------------------------------------------------------------------------------------------|-----------------------------------------------------------------------------------------------------------------|------------------|---------|---------|---------|---------|----------------------------------------------------|------------------------------------------------------------------------------------------|--------------------------|
|     |                                                                                                                         |                                                                                                                      |                                                                                                                 | ๒๕๖๑             | ๒๕๖๒    | ๒๕๖๓    | ๒๕๖๔    | ๒๕๖๕    |                                                    |                                                                                          |                          |
| ๑๖๒ | โครงการปรับปรุงซ่อมแซมถนนลูกรัง<br>สายนางงามสม ภูขมร ถึงนายบุญ<br>ทัน ภูสมหมาย บ้าน ปอแดง หมู่ที่<br>๑                  | เพื่อปรับปรุงซ่อมแซมถนนลูกรัง<br>สายนางงามสม ภูขมร ถึงนา<br>นายบุญทัน ภูสมหมาย บ้าน<br>ปอแดง หมู่ที่ ๑               | ปรับปรุงซ่อมแซมถนนลูกรัง<br>สายนางงามสม ภูขมร ถึงนา<br>นายบุญทัน ภูสมหมาย บ้าน<br>ปอแดง หมู่ที่ ๑               | ๑๕๐,๐๐๐          | ๑๕๐,๐๐๐ | ๑๕๐,๐๐๐ | ๑๕๐,๐๐๐ | ๑๕๐,๐๐๐ | จำนวนประชากรที่<br>ได้รับประโยชน์ ที่<br>เพิ่มขึ้น | ประชาชนมีถนนการ<br>สัญจรไปมา และการขน<br>ถ่ายพืชผลทางการเกษตร<br>สะดวกและรวดเร็วขึ้น     | กองช่าง<br>อบต.นาดี      |
| ๑๖๓ | โครงการก่อสร้างสุขศาลาประจำ<br>หมู่บ้าน บ้านนาดี หมู่ที่ ๙                                                              | เพื่อก่อสร้างสุขศาลาประจำ<br>หมู่บ้าน บ้านนาดี หมู่ที่ ๙                                                             | ก่อสร้างสุขศาลาประจำ<br>หมู่บ้าน บ้านนาดี หมู่ที่ ๙                                                             | ๒๐๐,๐๐๐          | ๒๐๐,๐๐๐ | ๒๐๐,๐๐๐ | ๒๐๐,๐๐๐ | ๒๐๐,๐๐๐ | จำนวนประชากรที่<br>ได้รับประโยชน์ ที่<br>เพิ่มขึ้น | ประชาชนมีถนนการ<br>สัญจรไปมา และการ<br>ขนถ่ายพืชผลทางการ<br>เกษตรสะดวกและ<br>รวดเร็วขึ้น | กองช่าง<br>อบต.นาดี      |
| ๑๖๔ | โครงการก่อสร้างถนนคอนกรีตเสริม<br>เหล็กจากบ้านนางทองใส ภูอ่อนโสม<br>ถึงบ้านนางสวย ภูเข้าทองบ้านปอ<br>แดง หมู่ที่ ๑      | เพื่อก่อสร้างถนนคอนกรีต<br>เสริมเหล็กจากบ้านนางทองใส<br>ภูอ่อนโสม ถึงบ้านนางสวย<br>ภูเข้าทองบ้านปอแดง หมู่ที่ ๑      | ก่อสร้างถนนคอนกรีตเสริม<br>เหล็กจากบ้านนางทองใส<br>ภูอ่อนโสม ถึงบ้านนางสวย<br>ภูเข้าทองบ้านปอแดง หมู่ที่ ๑      | ๑๕๐,๐๐๐          | ๑๕๐,๐๐๐ | ๑๕๐,๐๐๐ | ๑๕๐,๐๐๐ | ๑๕๐,๐๐๐ | จำนวนประชากรที่<br>ได้รับประโยชน์ ที่<br>เพิ่มขึ้น | ประชาชนมีถนนการ<br>สัญจรไปมา และการ<br>ขนถ่ายพืชผลทางการ<br>เกษตรสะดวกและ<br>รวดเร็วขึ้น | กองช่าง<br>อบต.นาดี      |
| ๑๖๕ | โครงการซ่อมแซมคลองส่งน้ำ นานาง<br>เกศรินทร์ เย็นสุข ถึงนายประดิษฐ์<br>ภูหวัง บ้านปอแดง หมู่ที่ ๒                        | เพื่อซ่อมแซมคลองส่งน้ำ นานาง<br>เกศรินทร์ เย็นสุข ถึงนา<br>นายประดิษฐ์ ภูหวังบ้าน<br>ปอแดง หมู่ที่ ๒                 | ซ่อมแซมคลองส่งน้ำ นานาง<br>เกศรินทร์ เย็นสุข ถึงนาย<br>ประดิษฐ์ ภูหวังบ้านปอแดง<br>หมู่ที่ ๒                    | ๒๐๐,๐๐๐          | ๒๐๐,๐๐๐ | ๒๐๐,๐๐๐ | ๒๐๐,๐๐๐ | ๒๐๐,๐๐๐ | จำนวนประชากรที่<br>ได้รับประโยชน์ ที่<br>เพิ่มขึ้น | มีคลองส่งน้ำที่สะดวก<br>และรวดเร็วในการ<br>ระบายน้ำมากขึ้น                               | กองช่าง<br>อบต.นาดี      |
| ๑๖๖ | โครงการก่อสร้างคลองคอนกรีต จาก<br>นายบุญทวย ภูช่างทอง ถึงเลิงไก่อ<br>โอบบ้านปอแดง หมู่ที่ ๒                             | เพื่อก่อสร้างคลองคอนกรีต จาก<br>นายบุญทวย ภูช่างทอง ถึงเลิงไก่อ<br>โอบบ้านปอแดง หมู่ที่ ๒                            | ก่อสร้างคลองคอนกรีต จากนา<br>นายบุญทวย ภูช่างทอง ถึง<br>เลิงไก่อโอบบ้านปอแดง หมู่ที่ ๒                          | ๒๐๐,๐๐๐          | ๒๐๐,๐๐๐ | ๒๐๐,๐๐๐ | ๒๐๐,๐๐๐ | ๒๐๐,๐๐๐ | จำนวนประชากรที่<br>ได้รับประโยชน์ ที่<br>เพิ่มขึ้น | มีคลองส่งน้ำที่สะดวก<br>และรวดเร็วในการ<br>ระบายน้ำมากขึ้น                               | กองช่าง<br>อบต.นาดี      |
| ๑๖๗ | โครงการก่อสร้างถนนคอนกรีตเสริม<br>เหล็กจากข้างบ้านนางบรรจง ภูเข้า<br>ทอง ถึงบ้านนางบุญหนา ดลเรขา<br>บ้านปอแดง หมู่ที่ ๒ | เพื่อก่อสร้างถนนคอนกรีตเสริม<br>เหล็กจากข้างบ้านนางบรรจง<br>ภูเข้าทอง ถึงบ้านนางบุญหนา<br>ดลเรขา บ้านปอแดง หมู่ที่ ๒ | ก่อสร้างถนนคอนกรีตเสริม<br>เหล็กจากข้างบ้านนางบรรจง<br>ภูเข้าทอง ถึงบ้านนางบุญหนา<br>ดลเรขา บ้านปอแดง หมู่ที่ ๒ | ๑๕๐,๐๐๐          | ๑๕๐,๐๐๐ | ๑๕๐,๐๐๐ | ๑๕๐,๐๐๐ | ๑๕๐,๐๐๐ | จำนวนประชากรที่<br>ได้รับประโยชน์ ที่<br>เพิ่มขึ้น | ประชาชนมีถนนการ<br>สัญจรไปมา สะดวก<br>และรวดเร็วขึ้น                                     | กองช่าง<br>อบต.นาดี      |

| ที่ | โครงการ                                                                                                              | หลักการและเหตุผล<br>วัตถุประสงค์                                                                                   | เป้าหมาย<br>(ผลผลิตของโครงการ)                                                                                | งบประมาณและที่มา |         |         |         |         | ตัวชี้วัด<br>KPI                           | ผลที่คาดว่าจะ<br>ได้รับ                             | หน่วยงานที่<br>รับผิดชอบ |
|-----|----------------------------------------------------------------------------------------------------------------------|--------------------------------------------------------------------------------------------------------------------|---------------------------------------------------------------------------------------------------------------|------------------|---------|---------|---------|---------|--------------------------------------------|-----------------------------------------------------|--------------------------|
|     |                                                                                                                      |                                                                                                                    |                                                                                                               | ๒๕๖๑             | ๒๕๖๒    | ๒๕๖๓    | ๒๕๖๔    | ๒๕๖๕    |                                            |                                                     |                          |
| ๑๖๘ | โครงการก่อสร้างถนนคอนกรีตเสริมเหล็กจากทางหลวงชนบท กส ๒๐๔๕ ถึงบ้านนายวีรศักดิ์ เพิ่มสินธุ์ บ้านปอแดง หมู่ที่ ๒        | เพื่อก่อสร้างถนนคอนกรีตเสริมเหล็กจากทางหลวงชนบท กส ๒๐๔๕ ถึงบ้านนายวีรศักดิ์ เพิ่มสินธุ์ บ้านปอแดง หมู่ที่ ๒        | ก่อสร้างถนนคอนกรีตเสริมเหล็กจากทางหลวงชนบท กส ๒๐๔๕ ถึงบ้านนายวีรศักดิ์ เพิ่มสินธุ์ บ้านปอแดง หมู่ที่ ๒        | ๑๕๐,๐๐๐          | ๑๕๐,๐๐๐ | ๑๕๐,๐๐๐ | ๑๕๐,๐๐๐ | ๑๕๐,๐๐๐ | จำนวนประชากรที่ได้รับประโยชน์ ที่เพิ่มขึ้น | ประชาชนมีถนนการสัญจรไปมา สะดวกและรวดเร็วขึ้น        | กองช่าง<br>อบต.นาดี      |
| ๑๖๙ | โครงการก่อสร้างถนนคอนกรีตเสริมเหล็ก จากบ้านนางจิตราพันธ์ ภูองทอง ถึงบ้านนายทองคำ ภูองทอง บ้านปอแดง หมู่ที่ ๓         | เพื่อก่อสร้างถนนคอนกรีตเสริมเหล็ก จากบ้านนางจิตราพันธ์ ภูองทอง ถึงบ้านนายทองคำ ภูองทอง บ้านปอแดง หมู่ที่ ๓         | ก่อสร้างถนนคอนกรีตเสริมเหล็ก จากบ้านนางจิตราพันธ์ ภูองทอง ถึงบ้านนายทองคำ ภูองทอง บ้านปอแดง หมู่ที่ ๓         | ๑๕๐,๐๐๐          | ๑๕๐,๐๐๐ | ๑๕๐,๐๐๐ | ๑๕๐,๐๐๐ | ๑๕๐,๐๐๐ | จำนวนประชากรที่ได้รับประโยชน์ ที่เพิ่มขึ้น | ประชาชนมีถนนการสัญจรไปมา สะดวกและรวดเร็วขึ้น        | กองช่าง<br>อบต.นาดี      |
| ๑๗๐ | โครงการวางท่อระบายน้ำ จากถนนข้างบ้านนายหนูภา ภารถวิล ถึงนางดวงจันทร์ บุชบาร์ตัน บ้านปอแดง หมู่ที่ ๓                  | เพื่อวางท่อระบายน้ำ จากถนนข้างบ้านนายหนูภา ภารถวิล ถึงนางดวงจันทร์ บุชบาร์ตัน บ้านปอแดง หมู่ที่ ๓                  | วางท่อระบายน้ำ จากถนนข้างบ้านนายหนูภา ภารถวิล ถึงนางดวงจันทร์ บุชบาร์ตัน บ้านปอแดง หมู่ที่ ๓                  | ๒๐๐,๐๐๐          | ๒๐๐,๐๐๐ | ๒๐๐,๐๐๐ | ๒๐๐,๐๐๐ | ๒๐๐,๐๐๐ | จำนวนประชากรที่ได้รับประโยชน์ ที่เพิ่มขึ้น | มีท่อระบายน้ำที่สะดวกและรวดเร็วในการระบายน้ำมากขึ้น | กองช่าง<br>อบต.นาดี      |
| ๑๗๑ | โครงการก่อสร้างร่องระบายน้ำคอนกรีตเสริมเหล็กจากบ้านนายศักรินทร์ ภูงามเงินถึงบ้านนายสาคร ภูสมหมาย บ้านปอแดง หมู่ที่ ๓ | เพื่อก่อสร้างร่องระบายน้ำคอนกรีตเสริมเหล็กจากบ้านนายศักรินทร์ ภูงามเงินถึงบ้านนายสาคร ภูสมหมาย บ้านปอแดง หมู่ที่ ๓ | ก่อสร้างร่องระบายน้ำคอนกรีตเสริมเหล็กจากบ้านนายศักรินทร์ ภูงามเงินถึงบ้านนายสาคร ภูสมหมาย บ้านปอแดง หมู่ที่ ๓ | ๒๐๐,๐๐๐          | ๒๐๐,๐๐๐ | ๒๐๐,๐๐๐ | ๒๐๐,๐๐๐ | ๒๐๐,๐๐๐ | จำนวนประชากรที่ได้รับประโยชน์ ที่เพิ่มขึ้น | มีท่อระบายน้ำที่สะดวกและรวดเร็วในการระบายน้ำมากขึ้น | กองช่าง<br>อบต.นาดี      |
| ๑๗๒ | โครงการขุดลอกคูส่งน้ำคลองดิน จากนายเทพา ภูงามเงิน ถึงนางสมเพศ ภูตะวัน บ้านปอแดง หมู่ที่ ๓                            | เพื่อขุดลอกคูส่งน้ำคลองดิน จากนายเทพา ภูงามเงิน ถึงนางสมเพศ ภูตะวัน บ้านปอแดง หมู่ที่ ๓                            | ขุดลอกคูส่งน้ำคลองดิน จากนายเทพา ภูงามเงิน ถึงนางสมเพศ ภูตะวัน บ้านปอแดง หมู่ที่ ๓                            | ๑๐๐,๐๐๐          | ๑๐๐,๐๐๐ | ๑๐๐,๐๐๐ | ๑๐๐,๐๐๐ | ๑๐๐,๐๐๐ | จำนวนประชากรที่ได้รับประโยชน์ ที่เพิ่มขึ้น | มีคลองส่งน้ำที่สะดวกและรวดเร็วในการระบายน้ำมากขึ้น  | กองช่าง<br>อบต.นาดี      |
| ๑๗๓ | โครงการรื้อร่องระบายน้ำคอนกรีตเสริมเหล็กภายในหมู่บ้านบ้านชัยศรี หมู่ที่ ๔                                            | เพื่อรื้อร่องระบายน้ำคอนกรีตเสริมเหล็กภายในหมู่บ้านบ้านชัยศรี หมู่ที่ ๔                                            | รื้อร่องระบายน้ำคอนกรีตเสริมเหล็กภายในหมู่บ้านบ้านชัยศรี หมู่ที่ ๔                                            | ๒๐๐,๐๐๐          | ๒๐๐,๐๐๐ | ๒๐๐,๐๐๐ | ๒๐๐,๐๐๐ | ๒๐๐,๐๐๐ | จำนวนประชากรที่ได้รับประโยชน์ ที่เพิ่มขึ้น | มีท่อระบายน้ำที่สะดวกและรวดเร็วในการระบายน้ำมากขึ้น | กองช่าง<br>อบต.นาดี      |

| ที่ | โครงการ                                                                                                                           | หลักการและเหตุผล<br>วัตถุประสงค์                                                                                                        | เป้าหมาย<br>(ผลผลิตของโครงการ)                                                                                                        | งบประมาณและที่มา |           |           |           |           | ตัวชี้วัด<br>KPI                                   | ผลที่คาดว่าจะ<br>ได้รับ                                                                    | หน่วยงานที่<br>รับผิดชอบ |
|-----|-----------------------------------------------------------------------------------------------------------------------------------|-----------------------------------------------------------------------------------------------------------------------------------------|---------------------------------------------------------------------------------------------------------------------------------------|------------------|-----------|-----------|-----------|-----------|----------------------------------------------------|--------------------------------------------------------------------------------------------|--------------------------|
|     |                                                                                                                                   |                                                                                                                                         |                                                                                                                                       | ๒๕๖๑             | ๒๕๖๒      | ๒๕๖๓      | ๒๕๖๔      | ๒๕๖๕      |                                                    |                                                                                            |                          |
| ๑๗๔ | โครงการก่อสร้างถนนเพื่อการเกษตร<br>จากพนัก้านน้ำเลิงโกโกลถึงลำน้ำพาน<br>บ้านขม้น หมู่ที่ ๕                                        | เพื่อก่อสร้างถนนเพื่อการเกษตร<br>จากพนัก้านน้ำเลิงโกโกลถึงลำน้ำ<br>พาน บ้านขม้น หมู่ที่ ๕                                               | ก่อสร้างถนนเพื่อการเกษตร<br>จากพนัก้านน้ำเลิงโกโกลถึง<br>ลำน้ำพาน บ้านขม้น หมู่ที่ ๕                                                  | ๑๕๐,๐๐๐          | ๑๕๐,๐๐๐   | ๑๕๐,๐๐๐   | ๑๕๐,๐๐๐   | ๑๕๐,๐๐๐   | จำนวนประชากรที่<br>ได้รับประโยชน์ ที่<br>เพิ่มขึ้น | ประชาชนมีถนนการ<br>สัญจรไปมาและการขน<br>ถ่ายพืชผลทางการเกษตร<br>สะดวกและรวดเร็วขึ้น        | กองช่าง<br>อบต.นาดี      |
| ๑๗๕ | โครงการก่อสร้างถนนคอนกรีตเสริม<br>เหล็กจากบ้านนางจริยาพร นาชัย<br>พลอย ถึงบ้านนางบุญเรือง คูหาวัล<br>บ้านขม้น หมู่ที่ ๕           | เพื่อก่อสร้างถนนคอนกรีต<br>เสริมเหล็กจากบ้านนาง<br>จริยาพร นาชัยพลอย ถึงบ้าน<br>นางบุญเรือง คูหาวัล บ้านขม้น<br>หมู่ที่ ๕               | ก่อสร้างถนนคอนกรีตเสริม<br>เหล็กจากบ้านนางจริยาพร<br>นาชัยพลอย ถึงบ้านนาง<br>บุญเรือง คูหาวัล บ้านขม้น<br>หมู่ที่ ๕                   | ๑๕๐,๐๐๐          | ๑๕๐,๐๐๐   | ๑๕๐,๐๐๐   | ๑๕๐,๐๐๐   | ๑๕๐,๐๐๐   | จำนวนประชากรที่<br>ได้รับประโยชน์ ที่<br>เพิ่มขึ้น | ประชาชนมีถนนการ<br>สัญจรไปมา สะดวกและ<br>รวดเร็วขึ้น                                       | กองช่าง<br>อบต.นาดี      |
| ๑๗๖ | โครงการก่อสร้างรางระบายน้ำ จาก<br>บ้านนายไมตรี ภูเต้านาค ถึงคลอง<br>ชลประทาน บ้านขม้น หมู่ที่ ๕                                   | เพื่อก่อสร้างรางระบายน้ำ จาก<br>บ้านนายไมตรี ภูเต้านาค ถึง<br>คลองชลประทาน บ้านขม้น หมู่ที่<br>๕                                        | ก่อสร้างรางระบายน้ำ จาก<br>บ้านนายไมตรี ภูเต้านาค ถึง<br>คลองชลประทาน บ้านขม้น<br>หมู่ที่ ๕                                           | ๒๐๐,๐๐๐          | ๒๐๐,๐๐๐   | ๒๐๐,๐๐๐   | ๒๐๐,๐๐๐   | ๒๐๐,๐๐๐   | จำนวนประชากรที่<br>ได้รับประโยชน์ ที่<br>เพิ่มขึ้น | มีร่องระบายน้ำที่<br>สะดวกและรวดเร็วใน<br>การระบายน้ำมากขึ้น                               | กองช่าง<br>อบต.นาดี      |
| ๑๗๗ | โครงการขุดลอกราราง<br>สาธารณประโยชน์ จากนาย<br>ประสิทธิ์ ศรีจำปา ถึงนายสมาน มั่น<br>หมายบานคลองคู หมู่ที่ ๖                       | เพื่อขุดลอกราราง<br>สาธารณประโยชน์ จากนาย<br>ประสิทธิ์ ศรีจำปา ถึงนาย<br>สมาน มั่นหมายบานคลองคู<br>หมู่ที่ ๖                            | ขุดลอกราราง<br>สาธารณประโยชน์ จากนา<br>นายประสิทธิ์ ศรีจำปา ถึงนา<br>นายสมาน มั่นหมายบาน<br>คลองคู หมู่ที่ ๖                          | ๑๐๐,๐๐๐          | ๑๐๐,๐๐๐   | ๑๐๐,๐๐๐   | ๑๐๐,๐๐๐   | ๑๐๐,๐๐๐   | จำนวนประชากรที่<br>ได้รับประโยชน์ ที่<br>เพิ่มขึ้น | มีการระบายน้ำที่<br>สะดวกและรวดเร็วใน<br>การระบายน้ำมากขึ้น                                | กองช่าง<br>อบต.นาดี      |
| ๑๗๘ | โครงการปรับปรุงซ่อมแซมพนัก้านดินกัน<br>ลำน้ำพาน บ้านปอแดง หมู่ที่ ๑-๔<br>และปรับปรุงซ่อมแซมพนัก้านดิน<br>โกโกล บ้านขม้น หมู่ที่ ๕ | เพื่อปรับปรุงซ่อมแซมพนัก้านดินกัน<br>ลำน้ำพาน บ้านปอแดง หมู่ที่ ๑-<br>๔ และปรับปรุงซ่อมแซมพนัก้านดิน<br>กันเลิงโกโกล บ้านขม้น หมู่ที่ ๕ | ปรับปรุงซ่อมแซมพนัก้านดินกัน<br>ลำน้ำพาน บ้านปอแดง หมู่ที่<br>๑-๔ และปรับปรุงซ่อมแซม<br>พนัก้านดินกันเลิงโกโกล บ้าน<br>ขม้น หมู่ที่ ๕ | ๑,๐๐๐,๐๐๐        | ๑,๐๐๐,๐๐๐ | ๑,๐๐๐,๐๐๐ | ๑,๐๐๐,๐๐๐ | ๑,๐๐๐,๐๐๐ | จำนวนประชากรที่<br>ได้รับประโยชน์ ที่<br>เพิ่มขึ้น | ประชาชนมีถนนใน<br>การสัญจรไปมา และการ<br>ขนถ่ายพืชผลทางการ<br>เกษตรสะดวกและ<br>รวดเร็วขึ้น | กองช่าง<br>อบต.นาดี      |
| ๑๗๙ | โครงการก่อสร้างร่องระบายน้ำจาก<br>ที่ดินของนางบุญล้อม ศรีวรรณมา ลง<br>คลองชลประทาน                                                | เพื่อก่อสร้างร่องระบายน้ำจาก<br>ที่ดินของนางบุญล้อม ศรีวรรณมา<br>ลงคลองชลประทาน                                                         | ก่อสร้างร่องระบายน้ำจาก<br>ที่ดินของนางบุญล้อม<br>ศรีวรรณมา ลงคลอง<br>ชลประทาน                                                        | ๑๐๐,๐๐๐          | ๑๐๐,๐๐๐   | ๑๐๐,๐๐๐   | ๑๐๐,๐๐๐   | ๑๐๐,๐๐๐   | จำนวนประชากรที่<br>ได้รับประโยชน์ ที่<br>เพิ่มขึ้น | มีการระบายน้ำที่<br>สะดวกและรวดเร็วใน<br>การระบายน้ำมากขึ้น                                | กองช่าง<br>อบต.นาดี      |

| ที่ | โครงการ                                                                                                                                                                                    | หลักการและเหตุผล<br>วัตถุประสงค์                                                                                                                                                        | เป้าหมาย<br>(ผลผลิตของโครงการ)                                                                                                                                                     | งบประมาณและที่มา |           |           |            |            | ตัวชี้วัด<br>KPI                                   | ผลที่คาดว่าจะ<br>ได้รับ                                                              | หน่วยงานที่<br>รับผิดชอบ |
|-----|--------------------------------------------------------------------------------------------------------------------------------------------------------------------------------------------|-----------------------------------------------------------------------------------------------------------------------------------------------------------------------------------------|------------------------------------------------------------------------------------------------------------------------------------------------------------------------------------|------------------|-----------|-----------|------------|------------|----------------------------------------------------|--------------------------------------------------------------------------------------|--------------------------|
|     |                                                                                                                                                                                            |                                                                                                                                                                                         |                                                                                                                                                                                    | ๒๕๖๑             | ๒๕๖๒      | ๒๕๖๓      | ๒๕๖๔       | ๒๕๖๕       |                                                    |                                                                                      |                          |
| ๑๘๐ | โครงการวางท่อระบายน้ำเสีย จากบ้าน<br>นายประภังกร จันทุม ถึงบ้าน<br>นายศุภกร เขียมศรีกุล บ้านนาดี หมู่<br>ที่ ๘                                                                             | เพื่อวางท่อระบายน้ำเสีย จากบ้านนาย<br>ประภังกร จันทุม ถึงบ้านนาย<br>ศุภกร เขียมศรีกุล บ้านนาดี หมู่ที่ ๘<br>ที่ ๘                                                                       | วางท่อระบายน้ำเสีย จากบ้านนาย<br>ประภังกร จันทุม ถึงบ้านนาย<br>ศุภกร เขียมศรีกุล บ้านนาดี หมู่ที่<br>๘                                                                             | ๑๐๐,๐๐๐          | ๑๐๐,๐๐๐   | ๑๐๐,๐๐๐   | ๑๐๐,๐๐๐    | ๑๐๐,๐๐๐    | จำนวนประชากรที่<br>ได้รับประโยชน์ ที่<br>เพิ่มขึ้น | มีการระบายน้ำที่สะดวก<br>และรวดเร็วในการระบาย<br>น้ำมากขึ้น                          | กองช่าง<br>อบต.นาดี      |
| ๑๘๑ | โครงการก่อสร้างร่องระบายน้ำจาก<br>บ้านนางวิเชียร คุณาพรหม ถึงบ้าน<br>นางจุ ภูสมศรี บ้านนาดี หมู่ที่ ๘                                                                                      | ก่อสร้างร่องระบายน้ำจากบ้านนาง<br>วิเชียร คุณาพรหม ถึงบ้านนางจุ ภู<br>สมศรี บ้านนาดี หมู่ที่ ๘                                                                                          | ก่อสร้างร่องระบายน้ำจากบ้านนาง<br>วิเชียร คุณาพรหม ถึงบ้านนางจุ ภู<br>สมศรี บ้านนาดี หมู่ที่ ๘                                                                                     | ๑๐๐,๐๐๐          | ๑๐๐,๐๐๐   | ๑๐๐,๐๐๐   | ๑๐๐,๐๐๐    | ๑๐๐,๐๐๐    | จำนวนประชากรที่<br>ได้รับประโยชน์ ที่<br>เพิ่มขึ้น | มีการระบายน้ำที่สะดวก<br>และรวดเร็วในการระบาย<br>น้ำมากขึ้น                          | กองช่าง<br>อบต.นาดี      |
| ๑๘๒ | โครงการก่อสร้างถนนคอนกรีตเสริม<br>เหล็ก รหัสทางหลวงท้องถิ่น กส.ถ.<br>๕๘-๐๑๐ ถนนเลียบบคลองชลประธา<br>ทน ๒L-RMC จากสะพานบ้านนาดี<br>หมู่ที่ ๘ ถึงนางนางลำไผ่ ภูกิจเย็น<br>บ้านนาดี หมู่ที่ ๘ | เพื่อก่อสร้างถนนคอนกรีตเสริมเหล็ก<br>รหัสทางหลวงท้องถิ่น กส.ถ.๕๘-<br>๐๑๐ ถนนเลียบบคลองชลประธา<br>ทน ๒L-RMC จากสะพานบ้านนาดี<br>หมู่ที่ ๘ ถึงนางนางลำไผ่ ภูกิจเย็น<br>บ้านนาดี หมู่ที่ ๘ | ก่อสร้างถนนคอนกรีตเสริมเหล็ก<br>รหัสทางหลวงท้องถิ่น กส.ถ.๕๘-<br>๐๑๐ ถนนเลียบบคลองชลประธา<br>ทน ๒L-RMC จากสะพานบ้านนาดี<br>หมู่ที่ ๘ ถึงนางนางลำไผ่ ภูกิจเย็น<br>บ้านนาดี หมู่ที่ ๘ | ๕๐๐,๐๐๐          | ๕๐๐,๐๐๐   | ๕๐๐,๐๐๐   | ๕๐๐,๐๐๐    | ๕๐๐,๐๐๐    | จำนวนประชากรที่<br>ได้รับประโยชน์ ที่<br>เพิ่มขึ้น | ประชาชนมีถนนการ<br>สัญจรไปมา และการขน<br>ถ่ายพืชผลทางการเกษตร<br>สะดวกและรวดเร็วขึ้น | กองช่าง<br>อบต.นาดี      |
| ๑๘๓ | โครงการก่อสร้างถนนคอนกรีตเสริม<br>เหล็ก กส.ถ.๕๘-๐๑๐ สายเลียบบคลอง<br>ชลประธา ๒L-RMC จากสะพาน<br>บ้านนาดี หมู่ที่ ๘ ถึงนายนายธรรม ภู<br>อองทอง บ้านคลองคู หมู่ที่ ๖                         | เพื่อก่อสร้างถนนคอนกรีตเสริมเหล็ก<br>กส.ถ.๕๘-๐๑๐ สายเลียบบคลอง<br>ชลประธา ๒L-RMC จากสะพาน<br>บ้านนาดี หมู่ที่ ๘ ถึงนายนายธรรม ภู<br>อองทอง บ้านคลองคู หมู่ที่ ๖                         | ก่อสร้างถนนคอนกรีตเสริมเหล็ก<br>กส.ถ.๕๘-๐๑๐ สายเลียบบคลอง<br>ชลประธา ๒L-RMC จาก<br>สะพานบ้านนาดี หมู่ที่ ๘ ถึงนาย<br>นายธรรม ภูอองทอง บ้านคลองคู<br>หมู่ที่ ๖                      | ๙,๙๐๐,๐๐๐        | ๙,๙๐๐,๐๐๐ | ๙,๙๐๐,๐๐๐ | ๙,๙๐๐,๐๐๐  | ๙,๙๐๐,๐๐๐  | จำนวนประชากรที่<br>ได้รับผลประโยชน์                | ประชาชนมีถนนการ<br>สัญจรไปมา และการขน<br>ถ่ายพืชผลทางการเกษตร<br>สะดวกและรวดเร็วขึ้น | กองช่าง<br>อบต.นาดี      |
| ๑๘๔ | โครงการก่อสร้างถนนลาดยางผิวทาง<br>แบบพาราแอสฟัลติก ถนนเลียบบคลอง<br>ชลประธา สาย ๕L-๒L RMC ถึง<br>ถนนทางหลวงสาย กส ๒๐๔๕ บ้าน<br>ปอแดง หมู่ที่ ๒ ต.นาดี อ.ยางตลาด<br>จ.กาฬสินธุ์             | เพื่อก่อสร้างถนนลาดยางผิวทางแบบ<br>พาราแอสฟัลติก ถนนเลียบบคลอง<br>ชลประธา สาย ๕L-๒L RMC ถึง<br>ถนนทางหลวงสาย กส ๒๐๔๕ บ้าน<br>ปอแดง หมู่ที่ ๒ ต.นาดี                                     | ก่อสร้างถนนลาดยางผิวทางแบบ<br>พาราแอสฟัลติก ถนนเลียบบคลอง<br>ชลประธา สาย ๕L-๒L RMC ถึง<br>ถนนทางหลวงสาย กส ๒๐๔๕<br>บ้านปอแดง หมู่ที่ ๒ ต.นาดี                                      | ๑๐,๐๐๐,๐๐๐       | ๑๐,๐๐๐,๐๐ | ๑๐,๐๐๐,๐๐ | ๑๐,๐๐๐,๐๐๐ | ๑๐,๐๐๐,๐๐๐ | จำนวนประชากรที่<br>ได้รับผลประโยชน์                | ประชาชนมีถนนการ<br>สัญจรไปมา และการขน<br>ถ่ายพืชผลทางการเกษตร<br>สะดวกและรวดเร็วขึ้น | กองช่าง<br>อบต.นาดี      |

| ที่ | โครงการ                                                                                                                                                                       | หลักการและเหตุผล<br>วัตถุประสงค์                                                                                                                                           | เป้าหมาย<br>(ผลผลิตของโครงการ)                                                                                                                                                                                     | งบประมาณและที่มา |           |           |           |           | ตัวชี้วัด<br>KPI                                                           | ผลที่คาดว่าจะ<br>ได้รับ                                                  | หน่วยงาน<br>ที่<br>รับผิดชอบ |
|-----|-------------------------------------------------------------------------------------------------------------------------------------------------------------------------------|----------------------------------------------------------------------------------------------------------------------------------------------------------------------------|--------------------------------------------------------------------------------------------------------------------------------------------------------------------------------------------------------------------|------------------|-----------|-----------|-----------|-----------|----------------------------------------------------------------------------|--------------------------------------------------------------------------|------------------------------|
|     |                                                                                                                                                                               |                                                                                                                                                                            |                                                                                                                                                                                                                    | ๒๕๖๑             | ๒๕๖๒      | ๒๕๖๓      | ๒๕๖๔      | ๒๕๖๕      |                                                                            |                                                                          |                              |
| ๑๘๕ | โครงการก่อสร้างถนนคอนกรีตเสริมเหล็ก สายแยกทางหลวงชนบท ทข.๒๐๔๕ บ้านปอแดง หมู่ที่ ๒ ถึงสะพานข้ามลำน้ำพาน ตำบลหลุบ                                                               | เพื่อก่อสร้างถนนคอนกรีตเสริมเหล็ก สายแยกทางหลวงชนบทบ้านปอแดง หมู่ที่ ๒ ถึงสะพานข้ามลำน้ำพาน ตำบลหลุบ                                                                       | ก่อสร้างถนนคอนกรีตเสริมเหล็ก สายแยกทางหลวงชนบทบ้านปอแดง หมู่ที่ ๒ ถึงสะพานข้ามลำน้ำพาน ตำบลหลุบ                                                                                                                    | ๒,๕๐๐,๐๐๐        | ๒,๕๐๐,๐๐๐ | ๒,๕๐๐,๐๐๐ | ๒,๕๐๐,๐๐๐ | ๒,๕๐๐,๐๐๐ | จำนวนประชากรที่ได้รับประโยชน์ ที่เพิ่มขึ้น                                 | ประชาชนมีถนนการสัญจรไปมา และการขนถ่ายพืชผลทางการเกษตรสะดวกและรวดเร็วขึ้น | กองช่าง<br>อบต.นาดี          |
| ๑๘๖ | โครงการก่อสร้างถนนคอนกรีตเสริมเหล็ก สายแยกทางหลวงชนบท ทข.๒๐๔๕ ถึงคลองลประทาน ๒L-RMC บ้านขมิ้น หมู่ที่ ๕ ตำบลนาดี                                                              | เพื่อก่อสร้างถนนคอนกรีตเสริมเหล็ก สายแยกทางหลวงชนบท ทข.๒๐๔๕ ถึงคลองลประทาน ๒L-RMC บ้านขมิ้น หมู่ที่ ๕ ตำบลนาดี                                                             | ก่อสร้างถนนคอนกรีตเสริมเหล็ก สายแยกทางหลวงชนบท ทข.๒๐๔๕ ถึงคลองลประทาน ๒L-RMC บ้านขมิ้น หมู่ที่ ๕ ตำบลนาดี                                                                                                          | ๔,๐๐๐,๐๐๐        | ๔,๐๐๐,๐๐๐ | ๔,๐๐๐,๐๐๐ | ๔,๐๐๐,๐๐๐ | ๔,๐๐๐,๐๐๐ | ประชากรในพื้นที่ตำบลนาดี จำนวน ๕,๖๐๐ คน ที่ได้รับประโยชน์ ในการสัญจร ไป-มา | ประชาชนมีถนนการสัญจรไปมา และการขนถ่ายพืชผลทางการเกษตรสะดวกและรวดเร็วขึ้น | กองช่าง<br>อบต.นาดี          |
| ๑๘๗ | โครงการก่อสร้างถนนคอนกรีตเสริมเหล็ก สายแยกทางหลวงชนบท ทข.๒๐๔๕ บ้านปอแดง หมู่ที่ ๒ ถึงคลอง ๒L-RMC บ้านหลุมข้าว หมู่ที่ ๗                                                       | เพื่อก่อสร้างถนนคอนกรีตเสริมเหล็ก สายแยกทางหลวงชนบทบ้านปอแดง หมู่ที่ ๒ ถึงสะพานข้ามลำน้ำพาน ตำบลหลุบ                                                                       | ก่อสร้างถนนคอนกรีตเสริมเหล็ก สายแยกทางหลวงชนบทบ้าน ปอแดง หมู่ที่ ๒ ถึงสะพานข้ามลำน้ำพาน ตำบลหลุบ                                                                                                                   | ๗,๐๐๐,๐๐๐        | ๗,๐๐๐,๐๐๐ | ๗,๐๐๐,๐๐๐ | ๗,๐๐๐,๐๐๐ | ๗,๐๐๐,๐๐๐ | จำนวนประชากรที่ได้รับประโยชน์ ที่เพิ่มขึ้น                                 | ประชาชนมีถนนการสัญจรไปมา และการขนถ่ายพืชผลทางการเกษตรสะดวกและรวดเร็วขึ้น | กองช่าง<br>อบต.นาดี          |
| ๑๘๘ | โครงการก่อสร้างประตูประบายน้ำแบบพวงมาลัยมือหมุน เปิด-ปิด พร้อมเสริมผนังกันน้ำคลองลูกวัง บ้านขมิ้น หมู่ที่ ๕ ตำบลนาดี                                                          | เพื่อก่อสร้างประตูประบายน้ำแบบพวงมาลัยมือหมุน เปิด-ปิด พร้อมเสริมผนังกันน้ำคลองลูกวัง บ้านขมิ้น หมู่ที่ ๕ ตำบลนาดี                                                         | ก่อสร้างประตูประบายน้ำแบบพวงมาลัยมือหมุน เปิด-ปิด พร้อมเสริมผนังกันน้ำคลองลูกวัง บ้านขมิ้น หมู่ที่ ๕ ตำบลนาดี                                                                                                      | ๖๐๐,๐๐๐          | ๖๐๐,๐๐๐   | ๖๐๐,๐๐๐   | ๖๐๐,๐๐๐   | ๖๐๐,๐๐๐   | จำนวนประชากรที่ได้รับประโยชน์ ที่เพิ่มขึ้น                                 | มีการกักเก็บน้ำเพื่อให้ใช้ประชาชนประโยชน์มากขึ้น                         | กองช่าง<br>อบต.นาดี          |
| ๑๘๙ | โครงการก่อสร้างถนนลาดยาง แบบพาราแอสฟัลติกคอนกรีต สายจากนายนายธรรม ภูองทอง ถึงคลองตก บ้านคลองคู หมู่ที่ ๖                                                                      | เพื่อก่อสร้างถนนลาดยาง แบบพาราแอสฟัลติกคอนกรีต สายจากนายนายธรรม ภูองทอง ถึงคลองตก บ้านคลองคู หมู่ที่ ๖                                                                     | ก่อสร้างถนนลาดยาง แบบพาราแอสฟัลติกคอนกรีต สายจากนายนายธรรม ภูองทอง ถึงคลองตก บ้านคลองคู หมู่ที่ ๖                                                                                                                  | ๖,๕๐๐,๐๐๐        | ๖,๕๐๐,๐๐๐ | ๖,๕๐๐,๐๐๐ | ๖,๕๐๐,๐๐๐ | ๖,๕๐๐,๐๐๐ | จำนวนประชากรที่ได้รับประโยชน์ ที่เพิ่มขึ้น                                 | ประชาชนมีถนนการสัญจรไปมา และการขนถ่ายพืชผลทางการเกษตรสะดวกและรวดเร็วขึ้น | กองช่าง<br>อบต.นาดี          |
| ๑๙๐ | โครงการก่อสร้างถนนคอนกรีตเสริมเหล็ก จากสี่แยก ถนน คลส.คลอง ๕L-๒L RMC บ้านคลองคู หมู่ที่ ๖ ถึงทางหลวงชนบท กส.๒๐๔๕ บ้าน ปอแดง หมู่ที่ ๒ ตำบลนาดี อำเภอ ยางตลาด จังหวัดกาฬสินธุ์ | เพื่อก่อสร้างถนนคอนกรีตเสริมเหล็ก จากสี่แยก ถนน คลส.คลอง ๕L-๒L RMC บ้านคลองคู หมู่ที่ ๖ ถึงทางหลวงชนบท กส.๒๐๔๕ บ้านปอแดง หมู่ที่ ๒ ตำบลนาดี อำเภอ ยางตลาด จังหวัดกาฬสินธุ์ | ก่อสร้างถนนคอนกรีตเสริมเหล็ก จากสี่แยก ถนน คลส.คลอง ๕L-๒L RMC ถึงบ้านคลองคู หมู่ที่ ๖ ทางหลวงชนบท กส.๒๐๔๕ บ้านปอแดง หมู่ที่ ๒ ตำบลนาดี อำเภอ ยางตลาด จังหวัดกาฬสินธุ์ กว้าง ๕.๐๐ เมตร ยาว ๒,๕๐๐ เมตร หนา ๐.๑๕ เมตร | ๗,๐๐๐,๐๐๐        | ๗,๐๐๐,๐๐๐ | ๗,๐๐๐,๐๐๐ | ๗,๐๐๐,๐๐๐ | ๗,๐๐๐,๐๐๐ | ประชากรในพื้นที่ตำบลนาดี จำนวน ๕,๖๐๐ คน ที่ได้รับประโยชน์ ในการสัญจร ไป-มา | ประชาชนมีถนนการสัญจรไปมา และการขนถ่ายพืชผลทางการเกษตรสะดวกและรวดเร็วขึ้น | กองช่าง<br>อบต.นาดี          |

| ที่ | โครงการ                                                                                                       | หลักการและเหตุผล<br>วัตถุประสงค์                                                                            | เป้าหมาย<br>(ผลผลิตของโครงการ)                                                                         | งบประมาณและที่มา |           |           |          |           | ตัวชี้วัด<br>KPI                           | ผลที่คาดว่าจะ<br>ได้รับ                                                  | หน่วยงานที่<br>รับผิดชอบ |
|-----|---------------------------------------------------------------------------------------------------------------|-------------------------------------------------------------------------------------------------------------|--------------------------------------------------------------------------------------------------------|------------------|-----------|-----------|----------|-----------|--------------------------------------------|--------------------------------------------------------------------------|--------------------------|
|     |                                                                                                               |                                                                                                             |                                                                                                        | ๒๕๖๑             | ๒๕๖๒      | ๒๕๖๓      | ๒๕๖๔     | ๒๕๖๕      |                                            |                                                                          |                          |
| ๑๙๐ | โครงการก่อสร้างถนนคอนกรีตเสริมเหล็กข้างนา นายอดุล ภูงามเงิน บ้านปอแดง หมู่ที่ ๒ ถึงคลองชลประทาน               | เพื่อก่อสร้างถนนคอนกรีตเสริมเหล็กข้างนา นายอดุล ภูงามเงิน บ้านปอแดง หมู่ที่ ๒ ถึงคลองชลประทาน               | ก่อสร้างก่อสร้างถนนคอนกรีตเสริมเหล็กข้างนา นาย อดุล ภูงามเงิน บ้านปอแดง หมู่ที่ ๒ ถึงคลองชลประทาน      | ๔,๐๐๐,๐๐๐        | ๔,๐๐๐,๐๐๐ | ๔,๐๐๐,๐๐๐ | ๔,๐๐๐,๐๐ | ๔,๐๐๐,๐๐๐ | จำนวนประชากรที่ได้รับประโยชน์ ที่เพิ่มขึ้น | ประชาชนมีถนนการสัญจรไปมา และการขนถ่ายพืชผลทางการเกษตรสะดวกและรวดเร็วขึ้น | กองช่าง<br>อบต.นาดี      |
| ๑๙๑ | โครงการก่อสร้างร่องระบายน้ำ จากบ้านนางวรรณมา สีท่ามี ถึงบ้านนางอนงค์ อันทะชัย บ้านปอแดง หมู่ที่ ๓             | เพื่อก่อสร้างร่องระบายน้ำ จากบ้านนางวรรณมา สีท่ามี ถึงบ้านนางอนงค์ อันทะชัย บ้านปอแดง หมู่ที่ ๓             | ก่อสร้างร่องระบายน้ำ จากบ้านนางวรรณมา สีท่ามี ถึงบ้านนางอนงค์ อันทะชัย บ้านปอแดง หมู่ที่ ๓             | ๓๐๐,๐๐๐          | ๓๐๐,๐๐๐   | ๓๐๐,๐๐๐   | ๓๐๐,๐๐๐  | ๓๐๐,๐๐๐   | จำนวนประชากรที่ได้รับประโยชน์ ที่เพิ่มขึ้น | มีการระบายน้ำที่สะดวก ไม่เกิดการท่วมขัง                                  | กองช่าง<br>อบต.นาดี      |
| ๑๙๒ | โครงการปรับปรุงซ่อมแซมถนนลูกรังจากนายคำพอง เนื่องโพธิ์ ถึงนางทองสมุทร ภูสีดิน บ้านชัยศรี หมู่ที่ ๔            | เพื่อปรับปรุงซ่อมแซมถนนลูกรังจากนายคำพอง เนื่องโพธิ์ ถึงนางทองสมุทร ภูสีดิน บ้านชัยศรี หมู่ที่ ๔            | ปรับปรุงซ่อมแซมถนนลูกรังจากนายคำพอง เนื่องโพธิ์ ถึงนางทองสมุทร ภูสีดิน บ้านชัยศรี หมู่ที่ ๔            | ๒๐๐,๐๐๐          | ๒๐๐,๐๐๐   | ๒๐๐,๐๐๐   | ๒๐๐,๐๐๐  | ๒๐๐,๐๐๐   | จำนวนประชากรที่ได้รับประโยชน์ ที่เพิ่มขึ้น | ประชาชนมีถนนการสัญจรไปมา และการขนถ่ายพืชผลทางการเกษตรสะดวกและรวดเร็วขึ้น | กองช่าง<br>อบต.นาดี      |
| ๑๙๓ | โครงการซ่อมแซมพังกันน้ำเลิงไก่ออกจากฝายน้ำล้นถึงต่อนโซ่ (บ้านคลองคู)                                          | เพื่อซ่อมแซมพังกันน้ำเลิงไก่ออกจากฝายน้ำล้นถึงต่อนโซ่ (บ้านคลองคู)                                          | ก่อสร้างซ่อมแซมพังกันน้ำเลิงไก่ออกจากฝายน้ำล้นถึงต่อนโซ่ (บ้านคลองคู)                                  | ๓๐๐,๐๐๐          | ๓๐๐,๐๐๐   | ๓๐๐,๐๐๐   | ๓๐๐,๐๐๐  | ๓๐๐,๐๐๐   | จำนวนประชากรที่ได้รับประโยชน์ ที่เพิ่มขึ้น | ประชาชนมีพังกันน้ำเพื่อกั้นน้ำไม่ให้ท่วมขังพืชผลทางการเกษตร              | กองช่าง<br>อบต.นาดี      |
| ๑๙๔ | โครงการก่อสร้างถนนคอนกรีตเสริมเหล็ก จากบ้านคลองคู คลอง ๑R-๒L RMC ถึงตอนเสาเสา บ้านคลองคู หมู่ที่ ๖            | เพื่อก่อสร้างถนนคอนกรีตเสริมเหล็ก จากบ้านคลองคู คลอง ๑R-๒L RMC ถึงตอนเสาเสา บ้านคลองคู หมู่ที่ ๖            | ก่อสร้างถนนคอนกรีตเสริมเหล็ก จากบ้านคลองคู คลอง ๑R-๒L RMC ถึงตอนเสาเสา บ้านคลองคู หมู่ที่ ๖            | ๕๐๐,๐๐๐          | ๕๐๐,๐๐๐   | ๕๐๐,๐๐๐   | ๕๐๐,๐๐๐  | ๕๐๐,๐๐๐   | จำนวนประชากรที่ได้รับประโยชน์ ที่เพิ่มขึ้น | ประชาชนมีถนนการสัญจรไปมา และการขนถ่ายพืชผลทางการเกษตรสะดวกและรวดเร็วขึ้น | กองช่าง<br>อบต.นาดี      |
| ๑๙๕ | โครงการก่อสร้างถนนคอนกรีตเสริมเหล็กจากบ้านนางรัศมี ทัศนภักดี ถึงถนน คสล.ทางไปโคกคั่นจ้อง บ้านคลองคู หมู่ที่ ๖ | เพื่อก่อสร้างถนนคอนกรีตเสริมเหล็กจากบ้านนางรัศมี ทัศนภักดี ถึงถนน คสล.ทางไปโคกคั่นจ้อง บ้านคลองคู หมู่ที่ ๖ | ก่อสร้างถนนคอนกรีตเสริมเหล็กจากบ้านนางรัศมี ทัศนภักดี ถึงถนน คสล.ทางไปโคกคั่นจ้อง บ้านคลองคู หมู่ที่ ๖ | ๓๐๐,๐๐๐          | ๓๐๐,๐๐๐   | ๓๐๐,๐๐๐   | ๓๐๐,๐๐๐  | ๓๐๐,๐๐๐   | จำนวนประชากรที่ได้รับประโยชน์ ที่เพิ่มขึ้น | ประชาชนมีถนนการสัญจรไปมา และการขนถ่ายพืชผลทางการเกษตรสะดวกและรวดเร็วขึ้น | กองช่าง<br>อบต.นาดี      |



| ที่ | โครงการ                                                                                                                                   | หลักการและเหตุผล<br>วัตถุประสงค์                                                                                                         | เป้าหมาย<br>(ผลผลิตของโครงการ)                                                                                                                 | งบประมาณและที่มา |        |        |        |        | ตัวชี้วัด<br>KPI                           | ผลที่คาดว่าจะ<br>ได้รับ                                                    | หน่วยงานที่<br>รับผิดชอบ |
|-----|-------------------------------------------------------------------------------------------------------------------------------------------|------------------------------------------------------------------------------------------------------------------------------------------|------------------------------------------------------------------------------------------------------------------------------------------------|------------------|--------|--------|--------|--------|--------------------------------------------|----------------------------------------------------------------------------|--------------------------|
|     |                                                                                                                                           |                                                                                                                                          |                                                                                                                                                | ๒๕๖๑             | ๒๕๖๒   | ๒๕๖๓   | ๒๕๖๔   | ๒๕๖๕   |                                            |                                                                            |                          |
| ๑๙๖ | โครงการก่อสร้างร่องระบายน้ำ คสล. ภายในหมู่บ้าน (พร้อมฝาปิด คสล.) จากบ้านนางพรทิพย์ มาลา ถึงบ้านนางเตือนใจ เพิ่มสินธุ์ บ้านปอแดง หมู่ที่ ๓ | โครงการก่อสร้างร่องระบายน้ำ คสล.ภายในหมู่บ้าน (พร้อมฝาปิด คสล.) จากบ้านนางพรทิพย์ มาลา ถึงบ้านนางเตือนใจ เพิ่มสินธุ์ บ้านปอแดง หมู่ที่ ๓ | ปริมาณงาน ขนาดกว้าง ๐.๓๐ เมตร ยาว ๒๘.๕๐ เมตร ลึก ๐.๓๐ เมตร หนา ๐.๑๐ เมตร                                                                       | ๔๐,๐๐๐           | ๔๐,๐๐๐ | ๔๐,๐๐๐ | ๔๐,๐๐๐ | ๔๐,๐๐๐ | จำนวนประชากรที่ได้รับประโยชน์ ที่เพิ่มขึ้น | มีการระบายน้ำที่สะดวก ไม่เกิดการท่วมขัง                                    | กองช่าง<br>อบต.นาดี      |
| ๑๙๗ | โครงการก่อสร้างถนนเพื่อการเกษตร จากนายทองป่อ ภูหวน ถึงนายคำ ปราพร บ้านขมิ้น หมู่ที่ ๕                                                     | โครงการก่อสร้างถนนเพื่อการเกษตร จากนายทองป่อ ภูหวน ถึงนายคำ ปราพร บ้านขมิ้น หมู่ที่ ๕                                                    | ปริมาณงาน ขนาดกว้างเฉลี่ย ๒.๕๐ เมตร ยาว ๒๘๕.๐๐ เมตร ถมดินสูงเฉลี่ย ๐.๖๐ เมตร (หรือมีปริมาตรดินไม่น้อยกว่า ๖๑๕.๖๐ ลบ.ม.)                        | ๔๒,๕๐๐           | ๔๒,๕๐๐ | ๔๒,๕๐๐ | ๔๒,๕๐๐ | ๔๒,๕๐๐ | จำนวนประชากรที่ได้รับประโยชน์ ที่เพิ่มขึ้น | ประชาชนมีถนน การสัญจรไปมา และการขนถ่าย พืชผลทางการเกษตรสะดวกและรวดเร็วขึ้น | กองช่าง<br>อบต.นาดี      |
| ๑๙๘ | โครงการก่อสร้างถนนคอนกรีตเสริมเหล็ก จากคลองชลประทาน1R-2L RMC ถึงบ้านนางสาวสมบุรณ์ ฉายจรง บ้านคลองคู หมู่ที่ ๖                             | โครงการก่อสร้างถนนคอนกรีตเสริมเหล็ก จากคลองชลประทาน๑R-๒L RMC ถึงบ้านนางสาวสมบุรณ์ ฉายจรง บ้านคลองคู หมู่ที่ ๖                            | ปริมาณงาน ขนาดกว้าง ๔.๐๐ เมตร ยาว ๑๘.๒๐ เมตร หนา ๐.๑๕ เมตร โหล่ทางลงลูกรัง ข้างละ ๐.๕๐ เมตร (หรือมีพื้นที่ผิวจราจรไม่น้อยกว่า ๗๒.๘๐ ตารางเมตร) | ๔๐,๐๐๐           | ๔๐,๐๐๐ | ๔๐,๐๐๐ | ๔๐,๐๐๐ | ๔๐,๐๐๐ | จำนวนประชากรที่ได้รับประโยชน์ ที่เพิ่มขึ้น | ประชาชนมีถนน การสัญจรไปมา และการขนถ่าย พืชผลทางการเกษตรสะดวกและรวดเร็วขึ้น | กองช่าง<br>อบต.นาดี      |
| ๑๙๙ | โครงการก่อสร้างถนนคอนกรีตเสริมเหล็ก จากไร่นางสมพร ภูมาสุข บ้านหลุมข้าว หมู่ที่ ๗                                                          | โครงการก่อสร้างถนนคอนกรีตเสริมเหล็ก จากไร่นางสมพร ภูมาสุข บ้านหลุมข้าว หมู่ที่ ๗                                                         | ปริมาณงาน ขนาดกว้าง ๔.๐๐ เมตร ยาว ๑๘.๒๐ เมตร หนา ๐.๑๕ เมตร โหล่ทางลงลูกรัง ข้างละ ๐.๕๐ เมตร (หรือมีพื้นที่ผิวจราจรไม่น้อยกว่า ๗๒.๘๐ ตารางเมตร) | ๔๐,๐๐๐           | ๔๐,๐๐๐ | ๔๐,๐๐๐ | ๔๐,๐๐๐ | ๔๐,๐๐๐ | จำนวนประชากรที่ได้รับประโยชน์ ที่เพิ่มขึ้น | ประชาชนมีถนน การสัญจรไปมา และการขนถ่าย พืชผลทางการเกษตรสะดวกและรวดเร็วขึ้น | กองช่าง<br>อบต.นาดี      |

| ที่ | โครงการ                                                                                                                | หลักการและเหตุผล<br>วัตถุประสงค์                                                                                     | เป้าหมาย<br>(ผลผลิตของโครงการ)                                                                                  | งบประมาณและที่มา |         |         |         |         | ตัวชี้วัด<br>KPI                          | ผลที่คาดว่าจะ<br>ได้รับ                                                    | หน่วยงานที่<br>รับผิดชอบ |
|-----|------------------------------------------------------------------------------------------------------------------------|----------------------------------------------------------------------------------------------------------------------|-----------------------------------------------------------------------------------------------------------------|------------------|---------|---------|---------|---------|-------------------------------------------|----------------------------------------------------------------------------|--------------------------|
|     |                                                                                                                        |                                                                                                                      |                                                                                                                 | ๒๕๖๑             | ๒๕๖๒    | ๒๕๖๓    | ๒๕๖๔    | ๒๕๖๕    |                                           |                                                                            |                          |
| ๒๐๐ | โครงการก่อสร้างถนนคอนกรีตเสริมเหล็ก บริเวณข้างบ้านนายสมคิด ภูธรรมมะ บ้านปอแดง หมู่ที่ ๑                                | เพื่อก่อสร้างถนนคอนกรีตเสริมเหล็ก บริเวณข้างบ้านนายสมคิด ภูธรรมมะ บ้านปอแดง หมู่ที่ ๑                                | ก่อสร้างถนนคอนกรีตเสริมเหล็ก บริเวณข้างบ้านนายสมคิด ภูธรรมมะ บ้านปอแดง หมู่ที่ ๑                                | ๕๐๐,๐๐๐          | ๕๐๐,๐๐๐ | ๕๐๐,๐๐๐ | ๕๐๐,๐๐๐ | ๕๐๐,๐๐๐ | จำนวนประชากรที่ได้รับประโยชน์ที่เพิ่มขึ้น | ประชาชนมีถนน การสัญจรไปมา และการขนถ่าย พืชผลทางการเกษตรสะดวกและรวดเร็วขึ้น | กองช่าง<br>อบต.นาดี      |
| ๒๐๑ | โครงการก่อสร้างถนนแอสฟัลติกคอนกรีต จากบ้านนางสมหวัง จันทุม หมู่ที่ ๑ ถึง บ้านนายประทีน ภูหวล บ้านปอแดง หมู่ที่ ๑       | เพื่อก่อสร้างถนนแอสฟัลติกคอนกรีต จากบ้านนางสมหวัง จันทุม หมู่ที่ ๑ ถึง บ้านนายประทีน ภูหวล บ้านปอแดง หมู่ที่ ๑       | ก่อสร้างถนนแอสฟัลติกคอนกรีต จากบ้านนางสมหวัง จันทุม หมู่ที่ ๑ ถึง บ้านนายประทีน ภูหวล บ้านปอแดง หมู่ที่ ๑       | ๕๐๐,๐๐๐          | ๕๐๐,๐๐๐ | ๕๐๐,๐๐๐ | ๕๐๐,๐๐๐ | ๕๐๐,๐๐๐ | จำนวนประชากรที่ได้รับประโยชน์ที่เพิ่มขึ้น | ประชาชนมีถนน การสัญจรไปมา และการขนถ่าย พืชผลทางการเกษตรสะดวกและรวดเร็วขึ้น | กองช่าง<br>อบต.นาดี      |
| ๒๐๒ | โครงการก่อสร้างร่องระบายน้ำคอนกรีตเสริมเหล็ก จากบ้านนางบุญหนา ภูสมหมาย ถึงบ้านนางคำแดง ภูประสิทธิ์ บ้านปอแดง หมู่ที่ ๑ | เพื่อก่อสร้างร่องระบายน้ำคอนกรีตเสริมเหล็ก จากบ้านนางบุญหนา ภูสมหมาย ถึงบ้านนางคำแดง ภูประสิทธิ์ บ้านปอแดง หมู่ที่ ๑ | ก่อสร้างร่องระบายน้ำคอนกรีตเสริมเหล็ก จากบ้านนางบุญหนา ภูสมหมาย ถึงบ้านนางคำแดง ภูประสิทธิ์ บ้านปอแดง หมู่ที่ ๑ | ๓๐๐,๐๐๐          | ๓๐๐,๐๐๐ | ๓๐๐,๐๐๐ | ๓๐๐,๐๐๐ | ๓๐๐,๐๐๐ | จำนวนประชากรที่ได้รับประโยชน์ที่เพิ่มขึ้น | มีการระบายน้ำที่สะดวกและรวดเร็วในการระบายน้ำมากขึ้น                        | กองช่าง<br>อบต.นาดี      |
| ๒๐๓ | โครงการก่อสร้างร่องระบายน้ำจากบ้านนางบุญสวน ภูกิ่งเงิน ถึง บ้านนายคำพัน ดลเรขา บ้านปอแดง หมู่ที่ ๑                     | เพื่อก่อสร้างร่องระบายน้ำจากบ้านนางบุญสวน ภูกิ่งเงิน ถึง บ้านนายคำพัน ดลเรขา บ้านปอแดง หมู่ที่ ๑                     | ก่อสร้างร่องระบายน้ำจากบ้านนางบุญสวน ภูกิ่งเงิน ถึง บ้านนายคำพัน ดลเรขา บ้านปอแดง หมู่ที่ ๑                     | ๒๐๐,๐๐๐          | ๒๐๐,๐๐๐ | ๒๐๐,๐๐๐ | ๒๐๐,๐๐๐ | ๒๐๐,๐๐๐ | จำนวนประชากรที่ได้รับประโยชน์ที่เพิ่มขึ้น | มีการระบายน้ำที่สะดวกและรวดเร็วในการระบายน้ำมากขึ้น                        | กองช่าง<br>อบต.นาดี      |
| ๒๐๔ | โครงการก่อสร้างร่องระบายน้ำจากบริเวณข้างบ้านนางสมเพศ ภูตะวัน ถึง บ้านนายประภาส ภูอ่อนโสมพัน บ้านปอแดง หมู่ที่ ๑        | เพื่อโครงการก่อสร้างร่องระบายน้ำจากบริเวณข้างบ้านนางสมเพศ ภูตะวัน ถึง บ้านนายประภาส ภูอ่อนโสมพัน บ้านปอแดง หมู่ที่ ๑ | โครงการก่อสร้างร่องระบายน้ำจากบริเวณข้างบ้านนางสมเพศ ภูตะวัน ถึง บ้านนายประภาส ภูอ่อนโสมพัน บ้านปอแดง หมู่ที่ ๑ | ๓๐๐,๐๐๐          | ๓๐๐,๐๐๐ | ๓๐๐,๐๐๐ | ๓๐๐,๐๐๐ | ๓๐๐,๐๐๐ | จำนวนประชากรที่ได้รับประโยชน์ที่เพิ่มขึ้น | มีการระบายน้ำที่สะดวกและรวดเร็วในการระบายน้ำมากขึ้น                        | กองช่าง<br>อบต.นาดี      |

| ที่ | โครงการ                                                                                      | หลักการและเหตุผล<br>วัตถุประสงค์                                                           | เป้าหมาย<br>(ผลผลิตของโครงการ)                                                        | งบประมาณและที่มา |         |         |         |         | ตัวชี้วัด<br>KPI                          | ผลที่คาดว่าจะ<br>ได้รับ                                         | หน่วยงานที่<br>รับผิดชอบ |
|-----|----------------------------------------------------------------------------------------------|--------------------------------------------------------------------------------------------|---------------------------------------------------------------------------------------|------------------|---------|---------|---------|---------|-------------------------------------------|-----------------------------------------------------------------|--------------------------|
|     |                                                                                              |                                                                                            |                                                                                       | ๒๕๖๑             | ๒๕๖๒    | ๒๕๖๓    | ๒๕๖๔    | ๒๕๖๕    |                                           |                                                                 |                          |
| ๒๐๕ | โครงการก่อสร้างร่องระบายน้ำ จากบ้านยางรุณรี บัวโค ถึง บ้านนายสอน ดลรัศมี บ้านปอแดง หมู่ที่ ๑ | เพื่อก่อสร้างร่องระบายน้ำ จากบ้านยางรุณรี บัวโค ถึง บ้านนายสอน ดลรัศมี บ้านปอแดง หมู่ที่ ๑ | ก่อสร้างร่องระบายน้ำ จากบ้านยางรุณรี บัวโค ถึง บ้านนายสอน ดลรัศมี บ้านปอแดง หมู่ที่ ๑ | ๒๐๐,๐๐๐          | ๒๐๐,๐๐๐ | ๒๐๐,๐๐๐ | ๒๐๐,๐๐๐ | ๒๐๐,๐๐๐ | จำนวนประชากรที่ได้รับประโยชน์ที่เพิ่มขึ้น | มีการระบายน้ำที่สะดวกและรวดเร็วในการระบายน้ำมากขึ้น             | กองช่าง<br>อบต.นาดี      |
| ๒๐๖ | โครงการก่อสร้างร่องระบายน้ำ จากบ้านนายสุพจน์ สัตย์ตั้ง ถึงบ้านนางลออ ป้อมแสนศรี              | เพื่อก่อสร้างร่องระบายน้ำ จากบ้านนายสุพจน์ สัตย์ตั้ง ถึงบ้านนางลออ ป้อมแสนศรี              | ก่อสร้างร่องระบายน้ำ จากบ้านนายสุพจน์ สัตย์ตั้ง ถึงบ้านนางลออ ป้อมแสนศรี              | ๓๐๐,๐๐๐          | ๓๐๐,๐๐๐ | ๓๐๐,๐๐๐ | ๓๐๐,๐๐๐ | ๓๐๐,๐๐๐ | จำนวนประชากรที่ได้รับประโยชน์ที่เพิ่มขึ้น | มีการระบายน้ำที่สะดวกและรวดเร็วในการระบายน้ำมากขึ้น             | กองช่าง<br>อบต.นาดี      |
| ๒๐๗ | โครงการก่อสร้างร่องระบายน้ำทุกสายในหมู่บ้าน บ้านปอแดง หมู่ที่ ๑                              | เพื่อก่อสร้างร่องระบายน้ำทุกสายในหมู่บ้าน บ้านปอแดง หมู่ที่ ๑                              | ก่อสร้างร่องระบายน้ำทุกสายในหมู่บ้าน บ้านปอแดง หมู่ที่ ๑                              | ๒๕๐,๐๐๐          | ๒๕๐,๐๐๐ | ๒๕๐,๐๐๐ | ๒๕๐,๐๐๐ | ๒๕๐,๐๐๐ | จำนวนประชากรที่ได้รับประโยชน์ที่เพิ่มขึ้น | ประชาชนมีถนนมีการระบายน้ำที่สะดวกและรวดเร็วในการระบายน้ำมากขึ้น | กองช่าง<br>อบต.นาดี      |
| ๒๐๘ | โครงการก่อสร้างลาดคอนกรีตคลองส่งน้ำทุกสาย บ้านปอแดง หมู่ที่ ๑                                | เพื่อก่อสร้างลาดคอนกรีตคลองส่งน้ำทุกสาย บ้านปอแดง หมู่ที่ ๑                                | ก่อสร้างลาดคอนกรีตคลองส่งน้ำทุกสาย บ้านปอแดง หมู่ที่ ๑                                | ๒๕๐,๐๐๐          | ๒๕๐,๐๐๐ | ๒๕๐,๐๐๐ | ๒๕๐,๐๐๐ | ๒๕๐,๐๐๐ | จำนวนประชากรที่ได้รับประโยชน์ที่เพิ่มขึ้น | ประชาชนมีคลองระบายน้ำที่สะดวกและรวดเร็วขึ้น                     | กองช่าง<br>อบต.นาดี      |

| ที่ | โครงการ                                                                                                    | หลักการและเหตุผล<br>วัตถุประสงค์                                                                             | เป้าหมาย<br>(ผลผลิตของโครงการ)                                                                          | งบประมาณและที่มา |         |         |         |         | ตัวชี้วัด<br>KPI                                      | ผลที่คาดว่าจะ<br>ได้รับ                                                                     | หน่วยงานที่<br>รับผิดชอบ |
|-----|------------------------------------------------------------------------------------------------------------|--------------------------------------------------------------------------------------------------------------|---------------------------------------------------------------------------------------------------------|------------------|---------|---------|---------|---------|-------------------------------------------------------|---------------------------------------------------------------------------------------------|--------------------------|
|     |                                                                                                            |                                                                                                              |                                                                                                         | ๒๕๖๑             | ๒๕๖๒    | ๒๕๖๓    | ๒๕๖๔    | ๒๕๖๕    |                                                       |                                                                                             |                          |
| ๒๐๙ | โครงการก่อสร้างร่องระบายน้ำ คสล.<br>จากบ้านนางบุญหนา ถึง บ้านยายคำ<br>แดง บ้านปอแดง หมู่ที่ ๑              | เพื่อก่อสร้างร่องระบายน้ำ คสล.<br>จากบ้านนางบุญหนา ถึง บ้าน<br>ยายคำแดง บ้านปอแดง<br>หมู่ที่ ๑               | ก่อสร้างร่องระบายน้ำ คสล.<br>จากบ้านนางบุญหนา ถึง<br>บ้านยายคำแดง บ้านปอแดง<br>หมู่ที่ ๑                | ๒๐๐,๐๐๐          | ๒๐๐,๐๐๐ | ๒๐๐,๐๐๐ | ๒๐๐,๐๐๐ | ๒๐๐,๐๐๐ | จำนวน<br>ประชากรที่<br>ได้รับประโยชน์<br>ที่เพิ่มขึ้น | มีการระบายน้ำที่<br>สะดวกและ<br>รวดเร็วในการ<br>ระบายน้ำมากขึ้น                             | กองช่าง<br>อบต.นาดี      |
| ๒๑๐ | โครงการก่อสร้างถนน คสล./โครงการ<br>ปรับปรุงไหล่ถนนคอนกรีตทางไป<br>สะพานลำน้ำพาน บ้านปอแดง หมู่ที่ ๑        | เพื่อก่อสร้างถนน คสล./โครงการ<br>ปรับปรุงไหล่ถนนคอนกรีตทางไป<br>สะพานลำน้ำพาน หมู่ที่ ๑                      | ก่อสร้างถนน คสล./โครงการ<br>ปรับปรุงไหล่ถนนคอนกรีต<br>ทางไปสะพานลำน้ำพาน หมู่<br>ที่ ๑                  | ๒๐๐,๐๐๐          | ๒๐๐,๐๐๐ | ๒๐๐,๐๐๐ | ๒๐๐,๐๐๐ | ๒๐๐,๐๐๐ | จำนวน<br>ประชากรที่<br>ได้รับประโยชน์<br>ที่เพิ่มขึ้น | ประชาชนมีถนน<br>การสัญจรไปมา<br>และการขนถ่าย<br>พืชผลทางการ<br>เกษตรสะดวกและ<br>รวดเร็วขึ้น | กองช่าง<br>อบต.นาดี      |
| ๒๑๑ | โครงการก่อสร้างร่องระบายน้ำทุกสาย<br>ภายในหมู่บ้าน บ้านนาดี หมู่ที่ ๙                                      | เพื่อก่อสร้างร่องระบายน้ำทุกสาย<br>ภายในหมู่บ้าน บ้านนาดี หมู่ที่ ๙                                          | ก่อสร้างร่องระบายน้ำทุกสาย<br>ภายในหมู่บ้าน บ้านนาดี หมู่<br>ที่ ๙                                      | ๒๐๐,๐๐๐          | ๒๐๐,๐๐๐ | ๒๐๐,๐๐๐ | ๒๐๐,๐๐๐ | ๒๐๐,๐๐๐ | จำนวน<br>ประชากรที่<br>ได้รับประโยชน์<br>ที่เพิ่มขึ้น | มีการระบายน้ำที่<br>สะดวกและ<br>รวดเร็วในการ<br>ระบายน้ำมากขึ้น                             | กองช่าง<br>อบต.นาดี      |
| ๒๑๒ | โครงการก่อสร้างร่องระบายน้ำหน้า<br>ศูนย์เรียนรู้ชุมชน (ศาลากลางหมู่บ้าน)<br>ทั้ง ๒ ช่าง บ้านนาดี หมู่ที่ ๙ | เพื่อก่อสร้างร่องระบายน้ำหน้า<br>ศูนย์เรียนรู้ชุมชน (ศาลากลาง<br>หมู่บ้าน) ทั้ง ๒ ช่าง บ้านนาดี<br>หมู่ที่ ๙ | ก่อสร้างร่องระบายน้ำหน้า<br>ศูนย์เรียนรู้ชุมชน (ศาลา<br>กลางหมู่บ้าน) ทั้ง ๒ ช่าง<br>บ้านนาดี หมู่ที่ ๙ | ๒๐๐,๐๐๐          | ๒๐๐,๐๐๐ | ๒๐๐,๐๐๐ | ๒๐๐,๐๐๐ | ๒๐๐,๐๐๐ | จำนวน<br>ประชากรที่<br>ได้รับประโยชน์<br>ที่เพิ่มขึ้น | มีการระบายน้ำที่<br>สะดวกและ<br>รวดเร็วในการ<br>ระบายน้ำมากขึ้น                             | กองช่าง<br>อบต.นาดี      |

| ที่ | โครงการ                                                                                                                 | หลักการและเหตุผล<br>วัตถุประสงค์                                                                                      | เป้าหมาย<br>(ผลผลิตของโครงการ)                                                                                   | งบประมาณและที่มา |         |         |         |         | ตัวชี้วัด<br>KPI                          | ผลที่คาดว่าจะ<br>ได้รับ                                                    | หน่วยงานที่<br>รับผิดชอบ |
|-----|-------------------------------------------------------------------------------------------------------------------------|-----------------------------------------------------------------------------------------------------------------------|------------------------------------------------------------------------------------------------------------------|------------------|---------|---------|---------|---------|-------------------------------------------|----------------------------------------------------------------------------|--------------------------|
|     |                                                                                                                         |                                                                                                                       |                                                                                                                  | ๒๕๖๑             | ๒๕๖๒    | ๒๕๖๓    | ๒๕๖๔    | ๒๕๖๕    |                                           |                                                                            |                          |
| ๒๑๓ | โครงการก่อสร้างถนนคอนกรีตเสริมเหล็กจากถนน คสล. ข้างนา นายอดุล ภูงามเงิน ถึง คลองชลประทาน บ้านปอแดง หมู่ที่ ๒            | เพื่อก่อสร้างถนนคอนกรีตเสริมเหล็กจากถนน คสล. ข้างนา นายอดุล ภูงามเงิน ถึง คลองชลประทาน บ้านปอแดง หมู่ที่ ๒            | ก่อสร้างถนนคอนกรีตเสริมเหล็กจากถนน คสล. ข้างนา นายอดุล ภูงามเงิน ถึง คลองชลประทาน บ้านปอแดง หมู่ที่ ๒            | ๑๐๐,๐๐๐          | ๑๐๐,๐๐๐ | ๑๐๐,๐๐๐ | ๑๐๐,๐๐๐ | ๑๐๐,๐๐๐ | จำนวนประชากรที่ได้รับประโยชน์ที่เพิ่มขึ้น | ประชาชนมีถนน การสัญจรไปมา และการขนถ่าย พืชผลทางการเกษตรสะดวกและรวดเร็วขึ้น | กองช่าง<br>อบต.นาดี      |
| ๒๑๔ | โครงการก่อสร้างถนนคอนกรีตเสริมเหล็กจากบ้านนายบัวผัน ภูทุมมี ถึง คลองชลประทาน บ้านนายสุพจน์ ภูกระทาน บ้านปอแดง หมู่ที่ ๒ | เพื่อก่อสร้างถนนคอนกรีตเสริมเหล็กจากบ้านนายบัวผัน ภูทุมมี ถึง คลองชลประทาน บ้านนายสุพจน์ ภูกระทาน บ้านปอแดง หมู่ที่ ๒ | ก่อสร้างถนนคอนกรีตเสริมเหล็กจากบ้านนายบัวผัน ภูทุมมี ถึง คลองชลประทาน บ้านนายสุพจน์ ภูกระทาน บ้านปอแดง หมู่ที่ ๒ | ๔๐๐,๐๐๐          | ๔๐๐,๐๐๐ | ๔๐๐,๐๐๐ | ๔๐๐,๐๐๐ | ๔๐๐,๐๐๐ | จำนวนประชากรที่ได้รับประโยชน์ที่เพิ่มขึ้น | ประชาชนมีถนน การสัญจรไปมา และการขนถ่าย พืชผลทางการเกษตรสะดวกและรวดเร็วขึ้น | กองช่าง<br>อบต.นาดี      |
| ๒๑๕ | โครงการก่อสร้างถนนเพื่อการเกษตรจากนางางสุนัน เทพคำ ถึงนางางละมัย พงพิลา บ้านปอแดง หมู่ที่ ๒                             | เพื่อก่อสร้างถนนเพื่อการเกษตรจากนางางสุนัน เทพคำ ถึงนางางละมัย พงพิลา บ้านปอแดง หมู่ที่ ๒                             | ก่อสร้างถนนเพื่อการเกษตรจากนางางสุนัน เทพคำ ถึงนางางละมัย พงพิลา บ้านปอแดง หมู่ที่ ๒                             | ๓๐๐,๐๐๐          | ๓๐๐,๐๐๐ | ๓๐๐,๐๐๐ | ๓๐๐,๐๐๐ | ๓๐๐,๐๐๐ | จำนวนประชากรที่ได้รับประโยชน์ที่เพิ่มขึ้น | ประชาชนมีถนน การสัญจรไปมา และการขนถ่าย พืชผลทางการเกษตรสะดวกและรวดเร็วขึ้น | กองช่าง<br>อบต.นาดี      |
| ๒๑๖ | โครงการก่อสร้างถนนเพื่อการเกษตรจากคลองชลประทาน ถึง นางางหนูเลื่อน ภูสีลา บ้านปอแดง หมู่ที่ ๒                            | เพื่อก่อสร้างถนนเพื่อการเกษตรจากคลองชลประทาน ถึง นางางหนูเลื่อน ภูสีลา บ้านปอแดง หมู่ที่ ๒                            | ก่อสร้างถนนเพื่อการเกษตรจากคลองชลประทาน ถึง นางางหนูเลื่อน ภูสีลา บ้านปอแดง หมู่ที่ ๒                            | ๓๐๐,๐๐๐          | ๓๐๐,๐๐๐ | ๓๐๐,๐๐๐ | ๓๐๐,๐๐๐ | ๓๐๐,๐๐๐ | จำนวนประชากรที่ได้รับประโยชน์ที่เพิ่มขึ้น | ประชาชนมีถนน การสัญจรไปมา และการขนถ่าย พืชผลทางการเกษตรสะดวกและรวดเร็วขึ้น | กองช่าง<br>อบต.นาดี      |

| ที่ | โครงการ                                                                                     | หลักการและเหตุผล<br>วัตถุประสงค์                                                          | เป้าหมาย<br>(ผลผลิตของโครงการ)                                                       | งบประมาณและที่มา |           |           |           |           | ตัวชี้วัด<br>KPI                          | ผลที่คาดว่าจะ<br>ได้รับ                                                  | หน่วยงานที่<br>รับผิดชอบ |
|-----|---------------------------------------------------------------------------------------------|-------------------------------------------------------------------------------------------|--------------------------------------------------------------------------------------|------------------|-----------|-----------|-----------|-----------|-------------------------------------------|--------------------------------------------------------------------------|--------------------------|
|     |                                                                                             |                                                                                           |                                                                                      | ๒๕๖๑             | ๒๕๖๒      | ๒๕๖๓      | ๒๕๖๔      | ๒๕๖๕      |                                           |                                                                          |                          |
| ๒๑๗ | โครงการก่อสร้างร่องระบายน้ำจากนางสนธิ ภูจรูโร ถึง นางางทองเรียน ภูตะวัน บ้านโปแดง หมู่ที่ ๒ | เพื่อก่อสร้างร่องระบายน้ำจากนางสนธิ ภูจรูโร ถึง นางางทองเรียน ภูตะวัน บ้านโปแดง หมู่ที่ ๒ | ก่อสร้างร่องระบายน้ำจากนางสนธิ ภูจรูโร ถึง นางางทองเรียน ภูตะวัน บ้านโปแดง หมู่ที่ ๒ | ๑๕๐,๐๐๐          | ๑๕๐,๐๐๐   | ๑๕๐,๐๐๐   | ๑๕๐,๐๐๐   | ๑๕๐,๐๐๐   | จำนวนประชากรที่ได้รับประโยชน์ที่เพิ่มขึ้น | มีการระบายน้ำที่สะดวกและรวดเร็วในการระบายน้ำมากขึ้น                      | กองช่าง อบต.นาดี         |
| ๒๑๘ | โครงการก่อสร้างสะพานข้ามลำน้ำพานท่าวังแสงน้อย เชื่อมต่อดำบลหุบอำเภอมือง จังหวัดกาฬสินธุ์    | เพื่อก่อสร้างสะพานข้ามลำน้ำพานท่าวังแสงน้อย เชื่อมต่อดำบลหุบ อำเภอมือง จังหวัดกาฬสินธุ์   | ก่อสร้างสะพานข้ามลำน้ำพานท่าวังแสงน้อย เชื่อมต่อดำบลหุบ อำเภอมือง จังหวัดกาฬสินธุ์   | ๕,๐๐๐,๐๐๐        | ๕,๐๐๐,๐๐๐ | ๕,๐๐๐,๐๐๐ | ๕,๐๐๐,๐๐๐ | ๕,๐๐๐,๐๐๐ | จำนวนประชากรที่ได้รับประโยชน์ที่เพิ่มขึ้น | ประชาชนมีสะพานในการสัญจรไปมา และการขนถ่ายพืชผลทางการเกษตร                | กองช่าง อบต.นาดี         |
| ๒๑๙ | โครงการก่อสร้างคลองคอนกรีต จาก นานายหนุภาย ภูช่างทอง ถึงเลิงไก่ออก บ้านโปแดง หมู่ที่ ๒      | เพื่อก่อสร้างคลองคอนกรีต จาก นานายหนุภาย ภูช่างทอง ถึงเลิงไก่ออก                          | ก่อสร้างคลองคอนกรีต จาก นานายหนุภาย ภูช่างทอง ถึงเลิงไก่ออก                          | ๕๐๐,๐๐๐          | ๕๐๐,๐๐๐   | ๕๐๐,๐๐๐   | ๕๐๐,๐๐๐   | ๕๐๐,๐๐๐   | จำนวนประชากรที่ได้รับประโยชน์ที่เพิ่มขึ้น | ประชาชนมีถนนการสัญจรไปมา และการขนถ่ายพืชผลทางการเกษตรสะดวกและรวดเร็วขึ้น | กองช่าง อบต.นาดี         |
| ๒๒๐ | โครงการก่อสร้างถนนคอนกรีตเสริมเหล็กทุกสายในหมู่บ้าน บ้านโปแดง หมู่ที่ ๒                     | เพื่อก่อสร้างถนนคอนกรีตเสริมเหล็กทุกสายในหมู่บ้าน บ้านโปแดง หมู่ที่ ๒                     | ก่อสร้างถนนคอนกรีตเสริมเหล็กทุกสายในหมู่บ้าน บ้านโปแดง หมู่ที่ ๒                     | ๕๐๐,๐๐๐          | ๕๐๐,๐๐๐   | ๕๐๐,๐๐๐   | ๕๐๐,๐๐๐   | ๕๐๐,๐๐๐   | จำนวนประชากรที่ได้รับประโยชน์ที่เพิ่มขึ้น | ประชาชนมีถนนการสัญจรไปมา และการขนถ่ายพืชผลทางการเกษตรสะดวกและรวดเร็วขึ้น | กองช่าง อบต.นาดี         |

| ที่ | โครงการ                                                                                                 | หลักการและเหตุผล<br>วัตถุประสงค์                                                                         | เป้าหมาย<br>(ผลผลิตของโครงการ)                                                                     | งบประมาณและที่มา |         |         |         |         | ตัวชี้วัด<br>KPI                                      | ผลที่คาดว่าจะ<br>ได้รับ                                                                     | หน่วยงานที่<br>รับผิดชอบ |
|-----|---------------------------------------------------------------------------------------------------------|----------------------------------------------------------------------------------------------------------|----------------------------------------------------------------------------------------------------|------------------|---------|---------|---------|---------|-------------------------------------------------------|---------------------------------------------------------------------------------------------|--------------------------|
|     |                                                                                                         |                                                                                                          |                                                                                                    | ๒๕๖๑             | ๒๕๖๒    | ๒๕๖๓    | ๒๕๖๔    | ๒๕๖๕    |                                                       |                                                                                             |                          |
| ๒๒๑ | โครงการก่อสร้างถนนลาดยางสาย<br>คลอง ๕L จากทางเข้าหมู่บ้าน บ้านปอ<br>แดง หมู่ที่ ๒ ถึงทางแยกไป หมู่ที่ ๗ | เพื่อก่อสร้างถนนลาดยางสาย<br>คลอง ๕L จากทางเข้าหมู่บ้าน<br>บ้านปอแดง หมู่ที่ ๒ ถึงทาง<br>แยกไป หมู่ที่ ๗ | ก่อสร้างถนนลาดยางสายคลอง<br>๕L จากทางเข้าหมู่บ้าน บ้าน<br>ปอแดง หมู่ที่ ๒ ถึงทางแยกไป<br>หมู่ที่ ๗ | ๕๐๐,๐๐๐          | ๕๐๐,๐๐๐ | ๕๐๐,๐๐๐ | ๕๐๐,๐๐๐ | ๕๐๐,๐๐๐ | จำนวน<br>ประชากรที่<br>ได้รับประโยชน์<br>ที่เพิ่มขึ้น | ประชาชนมีถนน<br>การสัญจรไปมา<br>และการขนถ่าย<br>พืชผลทางการ<br>เกษตรสะดวกและ<br>รวดเร็วขึ้น | กองช่าง<br>อบต.นาดี      |
| ๒๒๒ | โครงการก่อสร้างถนน คสล. ทุกซอยใน<br>หมู่บ้าน บ้านปอแดง หมู่ที่ ๒                                        | เพื่อก่อสร้างถนน คสล. ทุกซอย<br>ในหมู่บ้าน บ้านปอแดง หมู่ที่ ๒                                           | ก่อสร้างถนน คสล. ทุกซอยใน<br>หมู่บ้าน บ้านปอแดง หมู่ที่ ๒                                          | ๒๐๐,๐๐๐          | ๒๐๐,๐๐๐ | ๒๐๐,๐๐๐ | ๒๐๐,๐๐๐ | ๒๐๐,๐๐๐ | จำนวน<br>ประชากรที่<br>ได้รับประโยชน์<br>ที่เพิ่มขึ้น | ประชาชนมีถนน<br>การสัญจรไปมา<br>และการขนถ่าย<br>พืชผลทางการ<br>เกษตรสะดวกและ<br>รวดเร็วขึ้น | กองช่าง<br>อบต.นาดี      |
| ๒๒๓ | โครงการก่อสร้างร่องระบายน้ำ จาก<br>บ้านนางหวาน ชัยบาล ถึงบ้านนาง<br>ประเทือง ภูขมั่ง                    | เพื่อก่อสร้างร่องระบายน้ำ จาก<br>บ้านนางหวาน ชัยบาล ถึงบ้าน<br>นางประเทือง ภูขมั่ง                       | ก่อสร้างร่องระบายน้ำ จาก<br>บ้านนางหวาน ชัยบาล ถึงบ้าน<br>นางประเทือง ภูขมั่ง                      | ๒๐๐,๐๐๐          | ๒๐๐,๐๐๐ | ๒๐๐,๐๐๐ | ๒๐๐,๐๐๐ | ๒๐๐,๐๐๐ | จำนวน<br>ประชากรที่<br>ได้รับประโยชน์<br>ที่เพิ่มขึ้น | มีการระบายน้ำที่<br>สะดวกและ<br>รวดเร็วในการ<br>ระบายน้ำมากขึ้น                             | กองช่าง<br>อบต.นาดี      |
| ๒๒๔ | โครงการก่อสร้างถนนคอนกรีตเสริม<br>เหล็ก จากบ้านปอแดง หมู่ที่ ๒ ถึง<br>บ้านคลองคู หมู่ที่ ๖              | เพื่อก่อสร้างถนนคอนกรีตเสริม<br>เหล็ก จากบ้านปอแดง หมู่ที่ ๒<br>ถึง บ้านคลองคู หมู่ที่ ๖                 | ก่อสร้างถนนคอนกรีตเสริม<br>เหล็ก จากบ้านปอแดง หมู่ที่ ๒<br>ถึง บ้านคลองคู หมู่ที่ ๖                | ๖๐๐,๐๐๐          | ๖๐๐,๐๐๐ | ๖๐๐,๐๐๐ | ๖๐๐,๐๐๐ | ๖๐๐,๐๐๐ | จำนวน<br>ประชากรที่<br>ได้รับประโยชน์<br>ที่เพิ่มขึ้น | ประชาชนมีถนน<br>การสัญจรไปมา<br>และการขนถ่าย<br>พืชผลทางการ<br>เกษตรสะดวกและ<br>รวดเร็วขึ้น | กองช่าง<br>อบต.นาดี      |

| ที่ | โครงการ                                                                                                                                    | หลักการและเหตุผล<br>วัตถุประสงค์                                                                                                            | เป้าหมาย<br>(ผลผลิตของโครงการ)                                                                                                         | งบประมาณและที่มา |           |           |           |           | ตัวชี้วัด<br>KPI                                      | ผลที่คาดว่าจะ<br>ได้รับ                                                                     | หน่วยงานที่<br>รับผิดชอบ |
|-----|--------------------------------------------------------------------------------------------------------------------------------------------|---------------------------------------------------------------------------------------------------------------------------------------------|----------------------------------------------------------------------------------------------------------------------------------------|------------------|-----------|-----------|-----------|-----------|-------------------------------------------------------|---------------------------------------------------------------------------------------------|--------------------------|
|     |                                                                                                                                            |                                                                                                                                             |                                                                                                                                        | ๒๕๖๑             | ๒๕๖๒      | ๒๕๖๓      | ๒๕๖๔      | ๒๕๖๕      |                                                       |                                                                                             |                          |
| ๒๒๕ | โครงการก่อสร้างโดม เพื่อใช้ทำ<br>กิจกรรมในหมู่บ้าน บ้านปอแดง<br>หมู่ที่ ๒                                                                  | เพื่อก่อสร้างโดม เพื่อใช้ทำ<br>กิจกรรมในหมู่บ้าน บ้านปอแดง<br>หมู่ที่ ๒                                                                     | ก่อสร้างโดม เพื่อใช้ทำกิจกรรม<br>ในหมู่บ้าน บ้านปอแดง<br>หมู่ที่ ๒                                                                     | ๕๐๐,๐๐๐๕         | ๕๐๐,๐๐๐   | ๕๐๐,๐๐๐   | ๕๐๐,๐๐๐   | ๕๐๐,๐๐๐   | จำนวน<br>ประชากรที่<br>ได้รับประโยชน์<br>ที่เพิ่มขึ้น | เพื่อให้ประชาชน<br>มีสถานที่ไว้ใช้จัด<br>กิจกรรมต่าง ๆ<br>ร่วมกัน                           | กองช่าง<br>อบต.นาดี      |
| ๒๒๖ | โครงการก่อสร้างร่องระบายน้ำจาก<br>บ้านนายสมจิตร์ กระจุกชัย ถึงบ้านนาง<br>สมงาม ภูช่างทอง บ้านปอแดง หมู่ที่ ๓                               | เพื่อก่อสร้างร่องระบายน้ำจาก<br>บ้านนายสมจิตร์ กระจุกชัย ถึง<br>บ้านนางสมงาม ภูช่างทอง บ้าน<br>ปอแดง หมู่ที่ ๓                              | ก่อสร้างร่องระบายน้ำจากบ้าน<br>นายสมจิตร์ กระจุกชัย ถึงบ้าน<br>นางสมงาม ภูช่างทอง บ้านปอ<br>แดง หมู่ที่ ๓                              | ๑๕๐,๐๐๐          | ๑๕๐,๐๐๐   | ๑๕๐,๐๐๐   | ๑๕๐,๐๐๐   | ๑๕๐,๐๐๐   | จำนวน<br>ประชากรที่<br>ได้รับประโยชน์<br>ที่เพิ่มขึ้น | มีการระบายน้ำที่<br>สะดวกและ<br>รวดเร็วในการ<br>ระบายน้ำมากขึ้น                             | กองช่าง<br>อบต.นาดี      |
| ๒๒๗ | โครงการก่อสร้างถนนเพื่อการเกษตร<br>จากนางประครอง ภูงามเงิน ถึงบ้าน<br>นายประยูร ภูพาดสี และนายบุญมี<br>ประเสริฐก้านตรง บ้านปอแดง หมู่ที่ ๓ | เพื่อก่อสร้างถนนเพื่อการเกษตร<br>จากนางประครอง ภูงามเงิน<br>ถึงบ้านนายประยูร ภูพาดสี<br>และนายบุญมี ประเสริฐก้าน<br>ตรง บ้านปอแดง หมู่ที่ ๓ | ก่อสร้างถนนเพื่อการเกษตร<br>จากนางประครอง ภูงามเงิน<br>ถึงบ้านนายประยูร ภูพาดสี<br>และนายบุญมี ประเสริฐก้าน<br>ตรง บ้านปอแดง หมู่ที่ ๓ | ๓๐๐,๐๐๐          | ๓๐๐,๐๐๐   | ๓๐๐,๐๐๐   | ๓๐๐,๐๐๐   | ๓๐๐,๐๐๐   | จำนวน<br>ประชากรที่<br>ได้รับประโยชน์<br>ที่เพิ่มขึ้น | ประชาชนมีถนน<br>การสัญจรไปมา<br>และการขนถ่าย<br>พืชผลทางการ<br>เกษตรสะดวกและ<br>รวดเร็วขึ้น | กองช่าง<br>อบต.นาดี      |
| ๒๒๘ | โครงการก่อสร้างถนนแอสฟัลต์ติก<br>คอนกรีต ภายในพื้นที่ตำบลนาดี<br>หมู่ที่ ๑-๙                                                               | เพื่อก่อสร้างถนนแอสฟัลต์ติก<br>คอนกรีต ภายในพื้นที่ตำบล<br>นาดี หมู่ที่ ๑-๙                                                                 | ก่อสร้างถนนแอสฟัลต์ติก<br>คอนกรีต ภายในพื้นที่ตำบล<br>นาดี หมู่ที่ ๑-๙                                                                 | ๓,๐๐๐,๐๐๐        | ๓,๐๐๐,๐๐๐ | ๓,๐๐๐,๐๐๐ | ๓,๐๐๐,๐๐๐ | ๓,๐๐๐,๐๐๐ | จำนวน<br>ประชากรที่<br>ได้รับประโยชน์<br>ที่เพิ่มขึ้น | ประชาชนมีถนน<br>การสัญจรไปมา<br>และการขนถ่าย<br>พืชผลทางการ<br>เกษตรสะดวกและ<br>รวดเร็วขึ้น | กองช่าง<br>อบต.นาดี      |



| ที่ | โครงการ                                                                                                          | หลักการและเหตุผล<br>วัตถุประสงค์                                                                               | เป้าหมาย<br>(ผลผลิตของโครงการ)                                                                             | งบประมาณและที่มา |         |         |         |         | ตัวชี้วัด<br>KPI                                      | ผลที่คาดว่าจะ<br>ได้รับ                                         | หน่วยงานที่<br>รับผิดชอบ |
|-----|------------------------------------------------------------------------------------------------------------------|----------------------------------------------------------------------------------------------------------------|------------------------------------------------------------------------------------------------------------|------------------|---------|---------|---------|---------|-------------------------------------------------------|-----------------------------------------------------------------|--------------------------|
|     |                                                                                                                  |                                                                                                                |                                                                                                            | ๒๕๖๑             | ๒๕๖๒    | ๒๕๖๓    | ๒๕๖๔    | ๒๕๖๕    |                                                       |                                                                 |                          |
| ๒๒๙ | โครงการก่อสร้างร่องระบายน้ำจาก<br>บ้านนางจิงจิตร จันทวงค์ ถึงบ้านนาง<br>จิตราพันธ์ ภูงทอง บ้านปอแดง<br>หมู่ที่ ๓ | เพื่อก่อสร้างร่องระบายน้ำจาก<br>บ้านนางจิงจิตร จันทวงค์ ถึง<br>บ้านนางจิตราพันธ์ ภูงทอง<br>บ้านปอแดง หมู่ที่ ๓ | ก่อสร้างร่องระบายน้ำจากบ้าน<br>นางจิงจิตร จันทวงค์ ถึงบ้าน<br>นางจิตราพันธ์ ภูงทอง บ้าน<br>ปอแดง หมู่ที่ ๓ | ๕๐๐,๐๐๐          | ๕๐๐,๐๐๐ | ๕๐๐,๐๐๐ | ๕๐๐,๐๐๐ | ๕๐๐,๐๐๐ | จำนวน<br>ประชากรที่<br>ได้รับประโยชน์<br>ที่เพิ่มขึ้น | มีการระบายน้ำที่<br>สะดวกและ<br>รวดเร็วในการ<br>ระบายน้ำมากขึ้น | กองช่าง<br>อบต.นาดี      |
| ๒๓๐ | โครงการก่อสร้างร่องระบายน้ำจาก<br>บ้านนางพรทิพย์ มาลา ถึงบ้านนางธ<br>นัสดา ภูเข้าทอง บ้านปอแดง หมู่ที่ ๓         | เพื่อก่อสร้างร่องระบายน้ำจาก<br>บ้านนางพรทิพย์ มาลา ถึงบ้าน<br>นางธนัสดา ภูเข้าทอง บ้านปอ<br>แดง หมู่ที่ ๓     | ก่อสร้างร่องระบายน้ำจากบ้าน<br>นางพรทิพย์ มาลา ถึงบ้าน<br>นางธนัสดา ภูเข้าทอง บ้านปอ<br>แดง หมู่ที่ ๓      | ๑๕๐,๐๐๐          | ๑๕๐,๐๐๐ | ๑๕๐,๐๐๐ | ๑๕๐,๐๐๐ | ๑๕๐,๐๐๐ | จำนวน<br>ประชากรที่<br>ได้รับประโยชน์<br>ที่เพิ่มขึ้น | มีการระบายน้ำที่<br>สะดวกและ<br>รวดเร็วในการ<br>ระบายน้ำมากขึ้น | กองช่าง<br>อบต.นาดี      |
| ๒๓๑ | โครงการก่อสร้างร่องระบายน้ำจาก<br>บ้านนายประทีน ภูหวล ถึงบ้านนางบัว<br>ลี ภูธรรมมะ บ้านปอแดง หมู่ที่ ๓           | เพื่อก่อสร้างร่องระบายน้ำจาก<br>บ้านนายประทีน ภูหวล ถึงบ้าน<br>นางบัวลี ภูธรรมมะ บ้านปอ<br>แดง หมู่ที่ ๓       | ก่อสร้างร่องระบายน้ำจากบ้าน<br>นายประทีน ภูหวล ถึงบ้านนาง<br>บัวลี ภูธรรมมะ บ้านปอแดง<br>หมู่ที่ ๓         | ๓๐๐,๐๐๐          | ๓๐๐,๐๐๐ | ๓๐๐,๐๐๐ | ๓๐๐,๐๐๐ | ๓๐๐,๐๐๐ | จำนวน<br>ประชากรที่<br>ได้รับประโยชน์<br>ที่เพิ่มขึ้น | มีการระบายน้ำที่<br>สะดวกและ<br>รวดเร็วในการ<br>ระบายน้ำมากขึ้น | กองช่าง<br>อบต.นาดี      |
| ๒๓๒ | โครงการก่อสร้างร่องระบายน้ำจาก<br>บ้านนายประทีน ภูขมร ถึงบ้านนาง<br>สมพานคำ ภูกองชนะ บ้านปอแดง<br>หมู่ที่ ๓      | เพื่อก่อสร้างร่องระบายน้ำจาก<br>บ้านนายประทีน ภูขมร ถึง<br>บ้านนางสมพานคำ ภูกองชนะ<br>บ้านปอแดง หมู่ที่ ๓      | ก่อสร้างร่องระบายน้ำจากบ้าน<br>นายประทีน ภูขมร ถึงบ้าน<br>นางสมพานคำ ภูกองชนะ บ้าน<br>ปอแดง หมู่ที่ ๓      | ๕๐๐,๐๐๐          | ๕๐๐,๐๐๐ | ๕๐๐,๐๐๐ | ๕๐๐,๐๐๐ | ๕๐๐,๐๐๐ | จำนวน<br>ประชากรที่<br>ได้รับประโยชน์<br>ที่เพิ่มขึ้น | มีการระบายน้ำที่<br>สะดวกและ<br>รวดเร็วในการ<br>ระบายน้ำมากขึ้น | กองช่าง<br>อบต.นาดี      |

| ที่ | โครงการ                                                                                                                  | หลักการและเหตุผล<br>วัตถุประสงค์                                                                                     | เป้าหมาย<br>(ผลผลิตของโครงการ)                                                                                  | งบประมาณและที่มา |         |         |         |         | ตัวชี้วัด<br>KPI                                      | ผลที่คาดว่าจะได้รับ                                                                         | หน่วยงานที่<br>รับผิดชอบ |
|-----|--------------------------------------------------------------------------------------------------------------------------|----------------------------------------------------------------------------------------------------------------------|-----------------------------------------------------------------------------------------------------------------|------------------|---------|---------|---------|---------|-------------------------------------------------------|---------------------------------------------------------------------------------------------|--------------------------|
|     |                                                                                                                          |                                                                                                                      |                                                                                                                 | ๒๕๖๑             | ๒๕๖๒    | ๒๕๖๓    | ๒๕๖๔    | ๒๕๖๕    |                                                       |                                                                                             |                          |
| ๒๓๓ | โครงการก่อสร้างถนนเพื่อการเกษตร<br>จากนางางประครอง ภูงามเงิน ถึงนาง<br>นางบุญทอง ประเสริฐก้านตรง บ้าน<br>ปอแดง หมู่ที่ ๓ | เพื่อก่อสร้างถนนเพื่อการเกษตร<br>จากนางางประครอง ภูงามเงิน<br>ถึงนางางบุญทอง ประเสริฐก้าน<br>ตรง บ้านปอแดง หมู่ที่ ๓ | ก่อสร้างถนนเพื่อการเกษตร<br>จากนางางประครอง ภูงามเงิน<br>ถึงนางางบุญทอง ประเสริฐ<br>ก้านตรง บ้านปอแดง หมู่ที่ ๓ | ๓๐๐,๐๐๐          | ๓๐๐,๐๐๐ | ๓๐๐,๐๐๐ | ๓๐๐,๐๐๐ | ๓๐๐,๐๐๐ | จำนวน<br>ประชากรที่<br>ได้รับประโยชน์<br>ที่เพิ่มขึ้น | ประชาชนมีถนน<br>การสัญจรไปมา<br>และการขนถ่าย<br>พืชผลทางการ<br>เกษตรสะดวกและ<br>รวดเร็วขึ้น | กองช่าง<br>อบต.นาดี      |
| ๒๓๔ | โครงการก่อสร้างถนนคอนกรีตเสริม<br>เหล็กทางเข้าบ้านนายสมสิน ภูกิ่งเพชร<br>บ้านปอแดง หมู่ที่ ๓                             | เพื่อก่อสร้างถนนคอนกรีตเสริม<br>เหล็กทางเข้าบ้านนายสมสิน ภู<br>กิ่งเพชร บ้านปอแดง หมู่ที่ ๓                          | ก่อสร้างถนนคอนกรีตเสริม<br>เหล็กทางเข้าบ้านนายสมสิน ภู<br>กิ่งเพชร บ้านปอแดง หมู่ที่ ๓                          | ๒๐๐,๐๐๐          | ๒๐๐,๐๐๐ | ๒๐๐,๐๐๐ | ๒๐๐,๐๐๐ | ๒๐๐,๐๐๐ | จำนวน<br>ประชากรที่<br>ได้รับประโยชน์<br>ที่เพิ่มขึ้น | ประชาชนมีถนน<br>การสัญจรไปมา<br>และการขนถ่าย<br>พืชผลทางการ<br>เกษตรสะดวกและ<br>รวดเร็วขึ้น | กองช่าง<br>อบต.นาดี      |
| ๒๓๕ | โครงการก่อสร้างถนนคอนกรีตเสริม<br>เหล็กทางเข้าบ้านนายทองพูน ภูขม้ง<br>บ้านปอแดง หมู่ที่ ๓                                | เพื่อก่อสร้างถนนคอนกรีตเสริม<br>เหล็กทางเข้าบ้านนายทองพูน<br>ภูขม้ง บ้านปอแดง หมู่ที่ ๓                              | ก่อสร้างถนนคอนกรีตเสริม<br>เหล็กทางเข้าบ้านนายทองพูน<br>ภูขม้ง บ้านปอแดง หมู่ที่ ๓                              | ๒๕๐,๐๐๐          | ๒๕๐,๐๐๐ | ๒๕๐,๐๐๐ | ๒๕๐,๐๐๐ | ๒๕๐,๐๐๐ | จำนวน<br>ประชากรที่<br>ได้รับประโยชน์<br>ที่เพิ่มขึ้น | ประชาชนมีถนน<br>การสัญจรไปมา<br>และการขนถ่าย<br>พืชผลทางการ<br>เกษตรสะดวกและ<br>รวดเร็วขึ้น | กองช่าง<br>อบต.นาดี      |
| ๒๓๕ | โครงการก่อสร้างร่องระบายน้ำบ้าน<br>นางสาวสมพงษ์ ภูอ่อนโสม ถึงบ้านนาง<br>สมพานคำ ภูกองชนะ บ้านปอแดง<br>หมู่ที่ ๓          | เพื่อก่อสร้างร่องระบายน้ำบ้าน<br>นางสาวสมพงษ์ ภูอ่อนโสม ถึง<br>บ้านนางสมพานคำ ภูกองชนะ<br>บ้านปอแดง หมู่ที่ ๓        | ก่อสร้างร่องระบายน้ำบ้าน<br>นางสาวสมพงษ์ ภูอ่อนโสม ถึง<br>บ้านนางสมพานคำ ภูกองชนะ<br>บ้านปอแดง หมู่ที่ ๓        | ๓๐๐,๐๐๐          | ๓๐๐,๐๐๐ | ๓๐๐,๐๐๐ | ๓๐๐,๐๐๐ | ๓๐๐,๐๐๐ | จำนวน<br>ประชากรที่<br>ได้รับประโยชน์<br>ที่เพิ่มขึ้น | มีการระบายน้ำที่<br>สะดวกและ<br>รวดเร็วในการ<br>ระบายน้ำมากขึ้น                             | กองช่าง<br>อบต.นาดี      |

| ที่ | โครงการ                                                                                           | หลักการและเหตุผล<br>วัตถุประสงค์                                                                | เป้าหมาย<br>(ผลผลิตของโครงการ)                                                             | งบประมาณและที่มา |         |         |         |         | ตัวชี้วัด<br>KPI                          | ผลที่คาดว่าจะ<br>ได้รับ                                                 | หน่วยงานที่<br>รับผิดชอบ |
|-----|---------------------------------------------------------------------------------------------------|-------------------------------------------------------------------------------------------------|--------------------------------------------------------------------------------------------|------------------|---------|---------|---------|---------|-------------------------------------------|-------------------------------------------------------------------------|--------------------------|
|     |                                                                                                   |                                                                                                 |                                                                                            | ๒๕๖๑             | ๒๕๖๒    | ๒๕๖๓    | ๒๕๖๔    | ๒๕๖๕    |                                           |                                                                         |                          |
| ๒๓๖ | โครงการก่อสร้างถนนคอนกรีตเสริมเหล็กภายในหมู่บ้าน บ้านปอแดง หมู่ที่ ๓                              | เพื่อก่อสร้างถนนคอนกรีตเสริมเหล็กภายในหมู่บ้าน บ้านปอแดง หมู่ที่ ๓                              | ก่อสร้างถนนคอนกรีตเสริมเหล็กภายในหมู่บ้าน บ้านปอแดง หมู่ที่ ๓                              | ๓๐๐,๐๐๐          | ๓๐๐,๐๐๐ | ๓๐๐,๐๐๐ | ๓๐๐,๐๐๐ | ๓๐๐,๐๐๐ | จำนวนประชากรที่ได้รับประโยชน์ที่เพิ่มขึ้น | ประชาชนมีถนนการสัญจรไปมาและการขนถ่ายพืชผลทางการเกษตรสะดวกและรวดเร็วขึ้น | กองช่าง<br>อบต.นาดี      |
| ๒๓๗ | โครงการก่อสร้างร่องระบายน้ำทุกสายภายในหมู่บ้าน บ้านปอแดง หมู่ที่ ๓                                | เพื่อก่อสร้างร่องระบายน้ำทุกสายภายในหมู่บ้าน บ้านปอแดง หมู่ที่ ๓                                | ก่อสร้างร่องระบายน้ำทุกสายภายในหมู่บ้าน บ้านปอแดง หมู่ที่ ๓                                | ๒๐๐,๐๐๐          | ๒๐๐,๐๐๐ | ๒๐๐,๐๐๐ | ๒๐๐,๐๐๐ | ๒๐๐,๐๐๐ | จำนวนประชากรที่ได้รับประโยชน์ที่เพิ่มขึ้น | มีการระบายน้ำที่สะดวกและรวดเร็วในการระบายน้ำมากขึ้น                     | กองช่าง<br>อบต.นาดี      |
| ๒๓๘ | โครงการก่อสร้างร่องระบายน้ำจากบ้านนายปริญญา ภูขลิบม่วง ถึงบ้านนายประทีน ภูขมร บ้านปอแดง หมู่ที่ ๓ | เพื่อก่อสร้างร่องระบายน้ำจากบ้านนายปริญญา ภูขลิบม่วง ถึงบ้านนายประทีน ภูขมร บ้านปอแดง หมู่ที่ ๓ | ก่อสร้างร่องระบายน้ำจากบ้านนายปริญญา ภูขลิบม่วง ถึงบ้านนายประทีน ภูขมร บ้านปอแดง หมู่ที่ ๓ | ๒๕๐,๐๐๐          | ๒๕๐,๐๐๐ | ๒๕๐,๐๐๐ | ๒๕๐,๐๐๐ | ๒๕๐,๐๐๐ | จำนวนประชากรที่ได้รับประโยชน์ที่เพิ่มขึ้น | มีการระบายน้ำที่สะดวกและรวดเร็วในการระบายน้ำมากขึ้น                     | กองช่าง<br>อบต.นาดี      |
| ๒๓๙ | โครงการก่อสร้างร่องระบายน้ำจากนางสาวอายุศรี ถึงบ้านนางพุก ผลถวิล บ้านปอแดง หมู่ที่ ๓              | เพื่อก่อสร้างร่องระบายน้ำจากนางสาวอายุศรี ถึงบ้านนางพุก ผลถวิล บ้านปอแดง หมู่ที่ ๓              | ก่อสร้างร่องระบายน้ำจากนางสาวอายุศรี ถึงบ้านนางพุก ผลถวิล บ้านปอแดง หมู่ที่ ๓              | ๓๐๐,๐๐๐          | ๓๐๐,๐๐๐ | ๓๐๐,๐๐๐ | ๓๐๐,๐๐๐ | ๓๐๐,๐๐๐ | จำนวนประชากรที่ได้รับประโยชน์ที่เพิ่มขึ้น | มีการระบายน้ำที่สะดวกและรวดเร็วในการระบายน้ำมากขึ้น                     | กองช่าง<br>อบต.นาดี      |

| ที่ | โครงการ                                                                                                                 | หลักการและเหตุผล<br>วัตถุประสงค์                                                                                      | เป้าหมาย<br>(ผลผลิตของโครงการ)                                                                                   | งบประมาณและที่มา |         |         |         |         | ตัวชี้วัด<br>KPI                          | ผลที่คาดว่าจะ<br>ได้รับ                                                 | หน่วยงานที่<br>รับผิดชอบ |
|-----|-------------------------------------------------------------------------------------------------------------------------|-----------------------------------------------------------------------------------------------------------------------|------------------------------------------------------------------------------------------------------------------|------------------|---------|---------|---------|---------|-------------------------------------------|-------------------------------------------------------------------------|--------------------------|
|     |                                                                                                                         |                                                                                                                       |                                                                                                                  | ๒๕๖๑             | ๒๕๖๒    | ๒๕๖๓    | ๒๕๖๔    | ๒๕๖๕    |                                           |                                                                         |                          |
| ๒๔๐ | โครงการก่อสร้างถนนคอนกรีตเสริมเหล็กจากบ้านนางหนูเรียน ภูมั่ง ถึงทางเข้าหนองสาธารณะ (หนองโดน) บ้านชัยศรี หมู่ที่ ๔       | เพื่อก่อสร้างถนนคอนกรีตเสริมเหล็กจากบ้านนางหนูเรียน ภูมั่ง ถึงทางเข้าหนองสาธารณะ (หนองโดน) บ้านชัยศรี หมู่ที่ ๔       | ก่อสร้างถนนคอนกรีตเสริมเหล็กจากบ้านนางหนูเรียน ภูมั่ง ถึงทางเข้าหนองสาธารณะ (หนองโดน) บ้านชัยศรี หมู่ที่ ๔       | ๓๐๐,๐๐๐          | ๓๐๐,๐๐๐ | ๓๐๐,๐๐๐ | ๓๐๐,๐๐๐ | ๓๐๐,๐๐๐ | จำนวนประชากรที่ได้รับประโยชน์ที่เพิ่มขึ้น | ประชาชนมีถนนการสัญจรไปมาและการขนถ่ายพืชผลทางการเกษตรสะดวกและรวดเร็วขึ้น | กองช่าง<br>อบต.นาดี      |
| ๒๔๑ | โครงการปรับปรุงซ่อมแซมถนนลูกรังจากนายคำพอง เนื่องโพธิ์ ถึงนายงทองสมุทร ภูสีดิน                                          | เพื่อปรับปรุงซ่อมแซมถนนลูกรังจากนายคำพอง เนื่องโพธิ์ ถึงนายงทองสมุทร ภูสีดิน                                          | ปรับปรุงซ่อมแซมถนนลูกรังจากนายคำพอง เนื่องโพธิ์ ถึงนายงทองสมุทร ภูสีดิน                                          | ๒๐๐,๐๐๐          | ๒๐๐,๐๐๐ | ๒๐๐,๐๐๐ | ๒๐๐,๐๐๐ | ๒๐๐,๐๐๐ | จำนวนประชากรที่ได้รับประโยชน์ที่เพิ่มขึ้น | ประชาชนมีถนนการสัญจรไปมาและการขนถ่ายพืชผลทางการเกษตรสะดวกและรวดเร็วขึ้น | กองช่าง<br>อบต.นาดี      |
| ๒๔๒ | โครงการก่อสร้างถนนคอนกรีตเสริมเหล็ก ถนนรอบหนองสาธารณะ (หนองโดน) บ้านชัยศรี หมู่ที่ ๔                                    | เพื่อก่อสร้างถนนคอนกรีตเสริมเหล็ก ถนนรอบหนองสาธารณะ (หนองโดน) บ้านชัยศรี หมู่ที่ ๔                                    | ก่อสร้างถนนคอนกรีตเสริมเหล็ก ถนนรอบหนองสาธารณะ (หนองโดน) บ้านชัยศรี หมู่ที่ ๔                                    | ๒๕๐,๐๐๐          | ๒๕๐,๐๐๐ | ๒๕๐,๐๐๐ | ๒๕๐,๐๐๐ | ๒๕๐,๐๐๐ | จำนวนประชากรที่ได้รับประโยชน์ที่เพิ่มขึ้น | ประชาชนมีถนนการสัญจรไปมาและการขนถ่ายพืชผลทางการเกษตรสะดวกและรวดเร็วขึ้น | กองช่าง<br>อบต.นาดี      |
| ๒๔๓ | โครงการก่อสร้างถนนคอนกรีตเสริมเหล็กจากบ้านนายทองบ่อ ภูอองทอง ถึงบ้านนายสมคิด ภูอองสูง (โคกดอนม่วง) บ้านชัยศรี หมู่ที่ ๔ | เพื่อก่อสร้างถนนคอนกรีตเสริมเหล็กจากบ้านนายทองบ่อ ภูอองทอง ถึงบ้านนายสมคิด ภูอองสูง (โคกดอนม่วง) บ้านชัยศรี หมู่ที่ ๔ | ก่อสร้างถนนคอนกรีตเสริมเหล็กจากบ้านนายทองบ่อ ภูอองทอง ถึงบ้านนายสมคิด ภูอองสูง (โคกดอนม่วง) บ้านชัยศรี หมู่ที่ ๔ | ๓๐๐,๐๐๐          | ๓๐๐,๐๐๐ | ๓๐๐,๐๐๐ | ๓๐๐,๐๐๐ | ๓๐๐,๐๐๐ | จำนวนประชากรที่ได้รับประโยชน์ที่เพิ่มขึ้น | ประชาชนมีถนนการสัญจรไปมาและการขนถ่ายพืชผลทางการเกษตรสะดวกและรวดเร็วขึ้น | กองช่าง<br>อบต.นาดี      |

| ที่ | โครงการ                                                                                             | หลักการและเหตุผล<br>วัตถุประสงค์                                                                  | เป้าหมาย<br>(ผลผลิตของโครงการ)                                                               | งบประมาณและที่มา |         |         |         |         | ตัวชี้วัด<br>KPI                          | ผลที่คาดว่าจะ<br>ได้รับ                                                 | หน่วยงานที่<br>รับผิดชอบ |
|-----|-----------------------------------------------------------------------------------------------------|---------------------------------------------------------------------------------------------------|----------------------------------------------------------------------------------------------|------------------|---------|---------|---------|---------|-------------------------------------------|-------------------------------------------------------------------------|--------------------------|
|     |                                                                                                     |                                                                                                   |                                                                                              | ๒๕๖๑             | ๒๕๖๒    | ๒๕๖๓    | ๒๕๖๔    | ๒๕๖๕    |                                           |                                                                         |                          |
| ๒๔๔ | โครงการก่อสร้างถนนคอนกรีตเสริมเหล็กจากบ้านนายชาญ พละเดช ถึงบ้านนายหยาด ภูทুমี่ บ้านชัยศรี หมู่ที่ ๔ | เพื่อก่อสร้างถนนคอนกรีตเสริมเหล็กจากบ้านนายชาญ พละเดช ถึงบ้านนายหยาด ภูทুমี่ บ้านชัยศรี หมู่ที่ ๔ | ก่อสร้างถนนคอนกรีตเสริมเหล็กจากบ้านนายชาญ พละเดช ถึงบ้านนายหยาด ภูทুমี่ บ้านชัยศรี หมู่ที่ ๔ | ๕๐๐,๐๐๐          | ๕๐๐,๐๐๐ | ๕๐๐,๐๐๐ | ๕๐๐,๐๐๐ | ๕๐๐,๐๐๐ | จำนวนประชากรที่ได้รับประโยชน์ที่เพิ่มขึ้น | ประชาชนมีถนนการสัญจรไปมาและการขนถ่ายพืชผลทางการเกษตรสะดวกและรวดเร็วขึ้น | กองช่าง<br>อบต.นาดี      |
| ๒๔๕ | โครงการก่อสร้างถนนคอนกรีต จากบ้านนางลำไย ภูคกงน้ำ ถึงบ้านนายมุก ภูทองพันธ์ บ้านชัยศรี หมู่ที่ ๔     | เพื่อก่อสร้างถนนคอนกรีต จากบ้านนางลำไย ภูคกงน้ำ ถึงบ้านนายมุก ภูทองพันธ์ บ้านชัยศรี หมู่ที่ ๔     | ก่อสร้างถนนคอนกรีต จากบ้านนางลำไย ภูคกงน้ำ ถึงบ้านนายมุก ภูทองพันธ์ บ้านชัยศรี หมู่ที่ ๔     | ๓๐๐,๐๐๐          | ๓๐๐,๐๐๐ | ๓๐๐,๐๐๐ | ๓๐๐,๐๐๐ | ๓๐๐,๐๐๐ | จำนวนประชากรที่ได้รับประโยชน์ที่เพิ่มขึ้น | ประชาชนมีถนนการสัญจรไปมาและการขนถ่ายพืชผลทางการเกษตรสะดวกและรวดเร็วขึ้น | กองช่าง<br>อบต.นาดี      |
| ๒๔๖ | โครงการก่อสร้างถนนคอนกรีตทุกสายในหมู่บ้าน บ้านชัยศรี หมู่ที่ ๔                                      | เพื่อก่อสร้างถนนคอนกรีตทุกสายในหมู่บ้าน บ้านชัยศรี หมู่ที่ ๔                                      | ก่อสร้างถนนคอนกรีตทุกสายในหมู่บ้าน บ้านชัยศรี หมู่ที่ ๔                                      | ๒๐๐,๐๐๐          | ๒๐๐,๐๐๐ | ๒๐๐,๐๐๐ | ๒๐๐,๐๐๐ | ๒๐๐,๐๐๐ | จำนวนประชากรที่ได้รับประโยชน์ที่เพิ่มขึ้น | ประชาชนมีถนนการสัญจรไปมาและการขนถ่ายพืชผลทางการเกษตรสะดวกและรวดเร็วขึ้น | กองช่าง<br>อบต.นาดี      |
| ๒๔๗ | โครงการก่อสร้างร่องระบายน้ำทุกสายในหมู่บ้าน บ้านโปแดง หมู่ที่ ๔                                     | เพื่อก่อสร้างร่องระบายน้ำทุกสายในหมู่บ้าน บ้านโปแดง หมู่ที่ ๔                                     | ก่อสร้างร่องระบายน้ำทุกสายในหมู่บ้าน บ้านโปแดง หมู่ที่ ๔                                     | ๒๐๐,๐๐๐          | ๒๐๐,๐๐๐ | ๒๐๐,๐๐๐ | ๒๐๐,๐๐๐ | ๒๐๐,๐๐๐ | จำนวนประชากรที่ได้รับประโยชน์ที่เพิ่มขึ้น | มีการระบายน้ำที่สะดวกและรวดเร็วในการระบายน้ำมากขึ้น                     | กองช่าง<br>อบต.นาดี      |

| ที่ | โครงการ                                                                                                   | หลักการและเหตุผล<br>วัตถุประสงค์                                                                            | เป้าหมาย<br>(ผลผลิตของโครงการ)                                                                       | งบประมาณและที่มา |         |         |         |         | ตัวชี้วัด<br>KPI                                      | ผลที่คาดว่าจะ<br>ได้รับ                                                                     | หน่วยงานที่<br>รับผิดชอบ |
|-----|-----------------------------------------------------------------------------------------------------------|-------------------------------------------------------------------------------------------------------------|------------------------------------------------------------------------------------------------------|------------------|---------|---------|---------|---------|-------------------------------------------------------|---------------------------------------------------------------------------------------------|--------------------------|
|     |                                                                                                           |                                                                                                             |                                                                                                      | ๒๕๖๑             | ๒๕๖๒    | ๒๕๖๓    | ๒๕๖๔    | ๒๕๖๕    |                                                       |                                                                                             |                          |
| ๒๔๘ | โครงการก่อสร้างสะพานลำน้ำพาน<br>บ้านชัยศรี หมู่ที่ ๔ ถึงตำบลหลุบ                                          | เพื่อก่อสร้างสะพานลำน้ำพาน<br>บ้านชัยศรี หมู่ที่ ๔ ถึงตำบลหลุบ                                              | ก่อสร้างสะพานลำน้ำพาน<br>บ้านชัยศรี หมู่ที่ ๔ ถึงตำบล<br>หลุบ                                        | ๕๐๐,๐๐๐          | ๕๐๐,๐๐๐ | ๕๐๐,๐๐๐ | ๕๐๐,๐๐๐ | ๕๐๐,๐๐๐ | จำนวน<br>ประชากรที่<br>ได้รับประโยชน์<br>ที่เพิ่มขึ้น | ประชาชนมีถนน<br>การสัญจรไปมา<br>และการขนถ่าย<br>พืชผลทางการ<br>เกษตรสะดวกและ<br>รวดเร็วขึ้น | กองช่าง<br>อบต.นาดี      |
| ๒๔๙ | โครงการก่อสร้างลูกระนาด บ้านชัยศรี<br>หมู่ที่ ๔ ถนนสายบ้านขมิ้น-ปอแดง                                     | เพื่อก่อสร้างลูกระนาด บ้านชัยศรี<br>หมู่ที่ ๔ ถนนสายบ้านขมิ้น-ปอ<br>แดง                                     | ก่อสร้างลูกระนาด บ้านชัยศรี<br>หมู่ที่ ๔ ถนนสายบ้านขมิ้น-<br>ปอแดง                                   | ๓๐๐,๐๐๐          | ๓๐๐,๐๐๐ | ๓๐๐,๐๐๐ | ๓๐๐,๐๐๐ | ๓๐๐,๐๐๐ | จำนวน<br>ประชากรที่<br>ได้รับประโยชน์<br>ที่เพิ่มขึ้น | ประชาชนมีถนน<br>การสัญจรไปมา<br>และการขนถ่าย<br>พืชผลทางการ<br>เกษตรสะดวกและ<br>รวดเร็วขึ้น | กองช่าง<br>อบต.นาดี      |
| ๒๕๐ | โครงการก่อสร้างถนน คสล. (ถนนซอย<br>บ้านนายมุก ภูทองพันธ์ ถึงบ้านนาง<br>ลำไย ภูคกงน้ำ บ้านชัยศรี หมู่ที่ ๔ | เพื่อก่อสร้างถนน คสล. (ถนนซอย<br>บ้านนายมุก ภูทองพันธ์ ถึงบ้าน<br>นางลำไย ภูคกงน้ำ บ้านชัยศรี หมู่<br>ที่ ๔ | ก่อสร้างถนน คสล. (ถนน<br>ซอยบ้านนายมุก ภูทองพันธ์<br>ถึงบ้านนางลำไย ภูคกงน้ำ<br>บ้านชัยศรี หมู่ที่ ๔ | ๒๐๐,๐๐๐          | ๒๐๐,๐๐๐ | ๒๐๐,๐๐๐ | ๒๐๐,๐๐๐ | ๒๐๐,๐๐๐ | จำนวน<br>ประชากรที่<br>ได้รับประโยชน์<br>ที่เพิ่มขึ้น | ประชาชนมีถนน<br>การสัญจรไปมา<br>และการขนถ่าย<br>พืชผลทางการ<br>เกษตรสะดวกและ<br>รวดเร็วขึ้น | กองช่าง<br>อบต.นาดี      |
| ๒๕๑ | โครงการก่อสร้างถนนดินถนนนาง<br>บุญร่วม ถึงนายนายเคน บ้านชัยศรี<br>หมู่ที่ ๔                               | เพื่อก่อสร้างถนนดินถนนนาง<br>บุญร่วม ถึงนายนายเคน บ้านชัยศรี<br>หมู่ที่ ๔                                   | ก่อสร้างถนนดินถนนนาง<br>บุญร่วม ถึงนายนายเคนบ้าน<br>ชัยศรี หมู่ที่ ๔                                 | ๒๐๐,๐๐๐          | ๒๐๐,๐๐๐ | ๒๐๐,๐๐๐ | ๒๐๐,๐๐๐ | ๒๐๐,๐๐๐ | จำนวน<br>ประชากรที่<br>ได้รับประโยชน์<br>ที่เพิ่มขึ้น | ประชาชนมีถนน<br>การสัญจรไปมา<br>และการขนถ่าย<br>พืชผลทางการ<br>เกษตรสะดวกและ<br>รวดเร็วขึ้น | กองช่าง<br>อบต.นาดี      |

| ที่ | โครงการ                                                                                                     | หลักการและเหตุผล<br>วัตถุประสงค์                                                                               | เป้าหมาย<br>(ผลผลิตของโครงการ)                                                                          | งบประมาณและที่มา |         |         |         |         | ตัวชี้วัด<br>KPI                                      | ผลที่คาดว่าจะ<br>ได้รับ                                                                     | หน่วยงานที่<br>รับผิดชอบ |
|-----|-------------------------------------------------------------------------------------------------------------|----------------------------------------------------------------------------------------------------------------|---------------------------------------------------------------------------------------------------------|------------------|---------|---------|---------|---------|-------------------------------------------------------|---------------------------------------------------------------------------------------------|--------------------------|
|     |                                                                                                             |                                                                                                                |                                                                                                         | ๒๕๖๑             | ๒๕๖๒    | ๒๕๖๓    | ๒๕๖๔    | ๒๕๖๕    |                                                       |                                                                                             |                          |
| ๒๕๒ | โครงการก่อสร้างถนน คสล. ถนน<br>ทางเข้าบ้านนางประไพ บ้านชัยศรี หมู่<br>ที่ ๔                                 | เพื่อก่อสร้างถนน คสล. ถนน<br>ทางเข้าบ้านนางประไพ บ้านชัย<br>ศรี หมู่ที่ ๔                                      | ก่อสร้างถนน คสล. ถนน<br>ทางเข้าบ้านนางประไพ บ้าน<br>ชัยศรี หมู่ที่ ๔                                    | ๕๐๐,๐๐๐          | ๕๐๐,๐๐๐ | ๕๐๐,๐๐๐ | ๕๐๐,๐๐๐ | ๕๐๐,๐๐๐ | จำนวน<br>ประชากรที่<br>ได้รับประโยชน์<br>ที่เพิ่มขึ้น | ประชาชนมีถนน<br>การสัญจรไปมา<br>และการขนถ่าย<br>พืชผลทางการ<br>เกษตรสะดวกและ<br>รวดเร็วขึ้น | กองช่าง<br>อบต.นาดี      |
| ๒๕๓ | โครงการก่อสร้างถนนเพื่อการเกษตร<br>จากนายทองป้อ ภูหวล ถึงนาย<br>คำ ปรีพร บ้านขมิ้น หมู่ที่ ๕                | เพื่อก่อสร้างถนนเพื่อการเกษตร<br>จากนายทองป้อ ภูหวล ถึงนา<br>นายคำ ปรีพร บ้านขมิ้น<br>หมู่ที่ ๕                | ก่อสร้างถนนเพื่อการเกษตร<br>จากนายทองป้อ ภูหวล ถึง<br>นายคำ ปรีพร บ้านขมิ้น<br>หมู่ที่ ๕                | ๔๐๐,๐๐๐          | ๔๐๐,๐๐๐ | ๔๐๐,๐๐๐ | ๔๐๐,๐๐๐ | ๔๐๐,๐๐๐ | จำนวน<br>ประชากรที่<br>ได้รับประโยชน์<br>ที่เพิ่มขึ้น | ประชาชนมีถนน<br>การสัญจรไปมา<br>และการขนถ่าย<br>พืชผลทางการ<br>เกษตรสะดวกและ<br>รวดเร็วขึ้น | กองช่าง<br>อบต.นาดี      |
| ๒๕๔ | โครงการก่อสร้างถนนคอนกรีตเสริม<br>เหล็ก จากบ้านนางศิริสัจवाल มูลถวิลย์<br>บ้านขมิ้น หมู่ที่ ๕ ถึงบ้านคลองคู | เพื่อก่อสร้างถนนคอนกรีตเสริม<br>เหล็ก จากบ้านนางศิริสัจवाल มูล<br>ถวิลย์ บ้านขมิ้น หมู่ที่ ๕ ถึงบ้าน<br>คลองคู | ก่อสร้างถนนคอนกรีตเสริม<br>เหล็ก จากบ้านนางศิริสัจवाल<br>มูลถวิลย์ บ้านขมิ้น หมู่ที่ ๕<br>ถึงบ้านคลองคู | ๔๐๐,๐๐๐          | ๔๐๐,๐๐๐ | ๔๐๐,๐๐๐ | ๔๐๐,๐๐๐ | ๔๐๐,๐๐๐ | จำนวน<br>ประชากรที่<br>ได้รับประโยชน์<br>ที่เพิ่มขึ้น | ประชาชนมีถนน<br>การสัญจรไปมา<br>และการขนถ่าย<br>พืชผลทางการ<br>เกษตรสะดวกและ<br>รวดเร็วขึ้น | กองช่าง<br>อบต.นาดี      |
| ๒๕๕ | โครงการก่อสร้างร่องระบายน้ำ จาก<br>บ้านนางอรุณ ภูขำนิ ถึงบ้านนาง<br>เมฆลา ภูอ่างทอง บ้านขมิ้น หมู่ที่ ๕     | เพื่อก่อสร้างร่องระบายน้ำ จาก<br>บ้านนางอรุณ ภูขำนิ ถึงบ้านนาง<br>เมฆลา ภูอ่างทอง บ้านขมิ้น<br>หมู่ที่ ๕       | ก่อสร้างร่องระบายน้ำ จาก<br>บ้านนางอรุณ ภูขำนิ ถึงบ้าน<br>นางเมฆลา ภูอ่างทอง บ้าน<br>ขมิ้น หมู่ที่ ๕    | ๓๐๐,๐๐๐          | ๓๐๐,๐๐๐ | ๓๐๐,๐๐๐ | ๓๐๐,๐๐๐ | ๓๐๐,๐๐๐ | จำนวน<br>ประชากรที่<br>ได้รับประโยชน์<br>ที่เพิ่มขึ้น | มีการระบายน้ำที่<br>สะดวกและ<br>รวดเร็วในการ<br>ระบายน้ำมากขึ้น                             | กองช่าง<br>อบต.นาดี      |

| ที่ | โครงการ                                                                                          | หลักการและเหตุผล<br>วัตถุประสงค์                                                               | เป้าหมาย<br>(ผลผลิตของโครงการ)                                                               | งบประมาณและที่มา |         |         |         |         | ตัวชี้วัด<br>KPI                                      | ผลที่คาดว่าจะ<br>ได้รับ                                                                     | หน่วยงานที่<br>รับผิดชอบ |
|-----|--------------------------------------------------------------------------------------------------|------------------------------------------------------------------------------------------------|----------------------------------------------------------------------------------------------|------------------|---------|---------|---------|---------|-------------------------------------------------------|---------------------------------------------------------------------------------------------|--------------------------|
|     |                                                                                                  |                                                                                                |                                                                                              | ๒๕๖๑             | ๒๕๖๒    | ๒๕๖๓    | ๒๕๖๔    | ๒๕๖๕    |                                                       |                                                                                             |                          |
| ๒๕๖ | โครงการก่อสร้างถนนเพื่อการเกษตร<br>จากพังกันน้ำเลิงโกโง บ้านขม้น หมู่<br>ที่ ๕ ถึงลำน้ำพาน       | เพื่อก่อสร้างถนนเพื่อการเกษตร<br>จากพังกันน้ำเลิงโกโง บ้าน<br>ขม้น หมู่ที่ ๕ ถึงลำน้ำพาน       | ก่อสร้างถนนเพื่อการเกษตร<br>จากพังกันน้ำเลิงโกโง<br>บ้านขม้น หมู่ที่ ๕ ถึงลำน้ำ<br>พาน       | ๕๐๐,๐๐๐          | ๕๐๐,๐๐๐ | ๕๐๐,๐๐๐ | ๕๐๐,๐๐๐ | ๕๐๐,๐๐๐ | จำนวน<br>ประชากรที่<br>ได้รับประโยชน์<br>ที่เพิ่มขึ้น | ประชาชนมีถนน<br>การสัญจรไปมา<br>และการขนถ่าย<br>พืชผลทางการ<br>เกษตรสะดวกและ<br>รวดเร็วขึ้น | กองช่าง<br>อบต.นาดี      |
| ๒๕๗ | โครงการก่อสร้างร่องระบายน้ำจาก<br>บ้านนายอรุณ ภูแลศรี ถึงคลอง<br>ชลประทาน บ้านขม้น หมู่ที่ ๕     | เพื่อก่อสร้างร่องระบายน้ำจาก<br>บ้านนายอรุณ ภูแลศรี ถึงคลอง<br>ชลประทาน บ้านขม้น หมู่ที่ ๕     | ก่อสร้างร่องระบายน้ำจาก<br>บ้านนายอรุณ ภูแลศรี ถึง<br>คลองชลประทาน บ้านขม้น<br>หมู่ที่ ๕     | ๓๐๐,๐๐๐          | ๓๐๐,๐๐๐ | ๓๐๐,๐๐๐ | ๓๐๐,๐๐๐ | ๓๐๐,๐๐๐ | จำนวน<br>ประชากรที่<br>ได้รับประโยชน์<br>ที่เพิ่มขึ้น | มีการระบายน้ำที่<br>สะดวกและ<br>รวดเร็วในการ<br>ระบายน้ำมากขึ้น                             | กองช่าง<br>อบต.นาดี      |
| ๒๕๘ | โครงการก่อสร้างร่องระบายน้ำ จาก<br>บ้านนายจันดี ภูประสิทธิ์ บ้านขม้น<br>หมู่ที่ ๕                | เพื่อก่อสร้างร่องระบายน้ำ จาก<br>บ้านนายจันดี ภูประสิทธิ์ บ้าน<br>ขม้น หมู่ที่ ๕               | ก่อสร้างร่องระบายน้ำ จาก<br>บ้านนายจันดี ภูประสิทธิ์<br>บ้านขม้น หมู่ที่ ๕                   | ๒๐๐,๐๐๐          | ๒๐๐,๐๐๐ | ๒๐๐,๐๐๐ | ๒๐๐,๐๐๐ | ๒๐๐,๐๐๐ | จำนวน<br>ประชากรที่<br>ได้รับประโยชน์<br>ที่เพิ่มขึ้น | มีการระบายน้ำที่<br>สะดวกและ<br>รวดเร็วในการ<br>ระบายน้ำมากขึ้น                             | กองช่าง<br>อบต.นาดี      |
| ๒๕๙ | โครงการก่อสร้างร่องระบายน้ำ จาก<br>บ้านนายไมตรี ภูเด้านาค ถึงคลอง<br>ชลประทาน บ้านขม้น หมู่ที่ ๕ | เพื่อก่อสร้างร่องระบายน้ำ จาก<br>บ้านนายไมตรี ภูเด้านาค ถึงคลอง<br>ชลประทาน บ้านขม้น หมู่ที่ ๕ | ก่อสร้างร่องระบายน้ำ จาก<br>บ้านนายไมตรี ภูเด้านาค ถึง<br>คลองชลประทาน บ้านขม้น<br>หมู่ที่ ๕ | ๒๐๐,๐๐๐          | ๒๐๐,๐๐๐ | ๒๐๐,๐๐๐ | ๒๐๐,๐๐๐ | ๒๐๐,๐๐๐ | จำนวน<br>ประชากรที่<br>ได้รับประโยชน์<br>ที่เพิ่มขึ้น | มีการระบายน้ำที่<br>สะดวกและ<br>รวดเร็วในการ<br>ระบายน้ำมากขึ้น                             | กองช่าง<br>อบต.นาดี      |



| ที่ | โครงการ                                                                                                       | หลักการและเหตุผล<br>วัตถุประสงค์                                                                            | เป้าหมาย<br>(ผลผลิตของโครงการ)                                                                         | งบประมาณและที่มา |         |         |         |         | ตัวชี้วัด<br>KPI                          | ผลที่คาดว่าจะ<br>ได้รับ                                                 | หน่วยงานที่<br>รับผิดชอบ |
|-----|---------------------------------------------------------------------------------------------------------------|-------------------------------------------------------------------------------------------------------------|--------------------------------------------------------------------------------------------------------|------------------|---------|---------|---------|---------|-------------------------------------------|-------------------------------------------------------------------------|--------------------------|
|     |                                                                                                               |                                                                                                             |                                                                                                        | ๒๕๖๑             | ๒๕๖๒    | ๒๕๖๓    | ๒๕๖๔    | ๒๕๖๕    |                                           |                                                                         |                          |
| ๒๖๐ | โครงการก่อสร้างร่องระบายน้ำ จากบ้านนางพัด ภูเต้านาค ถึงบ้านนางปอย ภูวิชัย บ้านขม้น หมู่ที่ ๕                  | เพื่อก่อสร้างร่องระบายน้ำ จากบ้านนางพัด ภูเต้านาค ถึงบ้านนางปอย ภูวิชัย บ้านขม้น หมู่ที่ ๕                  | ก่อสร้างร่องระบายน้ำ จากบ้านนางพัด ภูเต้านาค ถึงบ้านนางปอย ภูวิชัย บ้านขม้น หมู่ที่ ๕                  | ๑๘๐,๐๐๐          | ๑๘๐,๐๐๐ | ๑๘๐,๐๐๐ | ๑๘๐,๐๐๐ | ๑๘๐,๐๐๐ | จำนวนประชากรที่ได้รับประโยชน์ที่เพิ่มขึ้น | มีการระบายน้ำที่สะดวกและรวดเร็วในการระบายน้ำมากขึ้น                     | กองช่าง<br>อบต.นาดี      |
| ๒๖๑ | โครงการก่อสร้างถนนคอนกรีตเสริมเหล็ก จากบ้านนางจริยาพร นาชัยพลอย ถึงบ้านนางบุญเรือง คูหาวัล บ้านขม้น หมู่ที่ ๕ | เพื่อก่อสร้างถนนคอนกรีตเสริมเหล็ก จากบ้านนางจริยาพร นาชัยพลอย ถึงบ้านนางบุญเรือง คูหาวัล บ้านขม้น หมู่ที่ ๕ | ก่อสร้างถนนคอนกรีตเสริมเหล็ก จากบ้านนางจริยาพร นาชัยพลอย ถึงบ้านนางบุญเรือง คูหาวัล บ้านขม้น หมู่ที่ ๕ | ๓๔๐,๐๐๐          | ๓๔๐,๐๐๐ | ๓๔๐,๐๐๐ | ๓๔๐,๐๐๐ | ๓๔๐,๐๐๐ | จำนวนประชากรที่ได้รับประโยชน์ที่เพิ่มขึ้น | ประชาชนมีถนนการสัญจรไปมาและการขนถ่ายพืชผลทางการเกษตรสะดวกและรวดเร็วขึ้น | กองช่าง<br>อบต.นาดี      |
| ๒๖๒ | โครงการก่อสร้างร่องระบายน้ำ ภายในหมู่บ้าน บ้านขม้น หมู่ที่ ๕                                                  | เพื่อก่อสร้างร่องระบายน้ำ ภายในหมู่บ้าน บ้านขม้น หมู่ที่ ๕                                                  | ก่อสร้างร่องระบายน้ำ ภายในหมู่บ้าน บ้านขม้น หมู่ที่ ๕                                                  | ๒๑๐,๐๐๐          | ๒๑๐,๐๐๐ | ๒๑๐,๐๐๐ | ๒๑๐,๐๐๐ | ๒๑๐,๐๐๐ | จำนวนประชากรที่ได้รับประโยชน์ที่เพิ่มขึ้น | มีการระบายน้ำที่สะดวกและรวดเร็วในการระบายน้ำมากขึ้น                     | กองช่าง<br>อบต.นาดี      |
| ๒๖๓ | โครงการก่อสร้างถนนคอนกรีตเสริมเหล็ก ภายในหมู่บ้าน บ้านขม้น หมู่ที่ ๕                                          | เพื่อก่อสร้างถนนคอนกรีตเสริมเหล็ก ภายในหมู่บ้าน บ้านขม้น หมู่ที่ ๕                                          | ก่อสร้างถนนคอนกรีตเสริมเหล็ก ภายในหมู่บ้าน บ้านขม้น หมู่ที่ ๕                                          | ๕๐๐,๐๐๐          | ๕๐๐,๐๐๐ | ๕๐๐,๐๐๐ | ๕๐๐,๐๐๐ | ๕๐๐,๐๐๐ | จำนวนประชากรที่ได้รับประโยชน์ที่เพิ่มขึ้น | ประชาชนมีถนนการสัญจรไปมาและการขนถ่ายพืชผลทางการเกษตรสะดวกและรวดเร็วขึ้น | กองช่าง<br>อบต.นาดี      |

| ที่ | โครงการ                                                                                                       | หลักการและเหตุผล<br>วัตถุประสงค์                                                                            | เป้าหมาย<br>(ผลผลิตของโครงการ)                                                                         | งบประมาณและที่มา |         |         |         |         | ตัวชี้วัด<br>KPI                          | ผลที่คาดว่าจะ<br>ได้รับ                                                 | หน่วยงานที่<br>รับผิดชอบ |
|-----|---------------------------------------------------------------------------------------------------------------|-------------------------------------------------------------------------------------------------------------|--------------------------------------------------------------------------------------------------------|------------------|---------|---------|---------|---------|-------------------------------------------|-------------------------------------------------------------------------|--------------------------|
|     |                                                                                                               |                                                                                                             |                                                                                                        | ๒๕๖๑             | ๒๕๖๒    | ๒๕๖๓    | ๒๕๖๔    | ๒๕๖๕    |                                           |                                                                         |                          |
| ๒๖๔ | โครงการก่อสร้างร่องระบายน้ำ ภายในหมู่บ้าน เพื่อระบายน้ำเสียของชุมชน บ้านขมิ้น หมู่ที่ ๕                       | เพื่อก่อสร้างร่องระบายน้ำ ภายในหมู่บ้าน เพื่อระบายน้ำเสียของชุมชน บ้านขมิ้น หมู่ที่ ๕                       | ก่อสร้างร่องระบายน้ำ ภายในหมู่บ้าน เพื่อระบายน้ำเสียของชุมชน บ้านขมิ้น หมู่ที่ ๕                       | ๑๘๐,๐๐๐          | ๑๘๐,๐๐๐ | ๑๘๐,๐๐๐ | ๑๘๐,๐๐๐ | ๑๘๐,๐๐๐ | จำนวนประชากรที่ได้รับประโยชน์ที่เพิ่มขึ้น | มีการระบายน้ำที่สะดวกและรวดเร็วในการระบายน้ำมากขึ้น                     | กองช่าง<br>อบต.นาดี      |
| ๒๖๕ | โครงการก่อสร้างถนนคอนกรีตเสริมเหล็ก จากบ้านคลองคู หมู่ที่ ๖ ถึงบ้านปอแดง หมู่ที่ ๒                            | เพื่อก่อสร้างถนนคอนกรีตเสริมเหล็ก จากบ้านคลองคู หมู่ที่ ๖ ถึงบ้านปอแดง หมู่ที่ ๒                            | ก่อสร้างถนนคอนกรีตเสริมเหล็ก จากบ้านคลองคู หมู่ที่ ๖ ถึงบ้านปอแดง หมู่ที่ ๒                            | ๓๔๐,๐๐๐          | ๓๔๐,๐๐๐ | ๓๔๐,๐๐๐ | ๓๔๐,๐๐๐ | ๓๔๐,๐๐๐ | จำนวนประชากรที่ได้รับประโยชน์ที่เพิ่มขึ้น | ประชาชนมีถนนการสัญจรไปมาและการขนถ่ายพืชผลทางการเกษตรสะดวกและรวดเร็วขึ้น | กองช่าง<br>อบต.นาดี      |
| ๒๖๖ | โครงการก่อสร้างถนนคอนกรีตเสริมเหล็ก จากบ้านคลองคู คลอง ๑R ๒L RMC. ถึงดอนเสาเล้า                               | เพื่อก่อสร้างถนนคอนกรีตเสริมเหล็ก จากบ้านคลองคู คลอง ๑R ๒L RMC. ถึงดอนเสาเล้า                               | ก่อสร้างถนนคอนกรีตเสริมเหล็ก จากบ้านคลองคู คลอง ๑R ๒L RMC. ถึงดอนเสาเล้า                               | ๒๑๐,๐๐๐          | ๒๑๐,๐๐๐ | ๒๑๐,๐๐๐ | ๒๑๐,๐๐๐ | ๒๑๐,๐๐๐ | จำนวนประชากรที่ได้รับประโยชน์ที่เพิ่มขึ้น | ประชาชนมีถนนการสัญจรไปมาและการขนถ่ายพืชผลทางการเกษตรสะดวกและรวดเร็วขึ้น | กองช่าง<br>อบต.นาดี      |
| ๒๖๗ | โครงการก่อสร้างถนนคอนกรีตเสริมเหล็ก จากบ้านนายรัศมี ทัศนภักดี บ้านคลองคู หมู่ที่ ๖ ถึงถนน คสล. ทางไปโคกคันทอง | เพื่อก่อสร้างถนนคอนกรีตเสริมเหล็ก จากบ้านนายรัศมี ทัศนภักดี บ้านคลองคู หมู่ที่ ๖ ถึงถนน คสล. ทางไปโคกคันทอง | ก่อสร้างถนนคอนกรีตเสริมเหล็ก จากบ้านนายรัศมี ทัศนภักดี บ้านคลองคู หมู่ที่ ๖ ถึงถนน คสล. ทางไปโคกคันทอง | ๕๐๐,๐๐๐          | ๕๐๐,๐๐๐ | ๕๐๐,๐๐๐ | ๕๐๐,๐๐๐ | ๕๐๐,๐๐๐ | จำนวนประชากรที่ได้รับประโยชน์ที่เพิ่มขึ้น | ประชาชนมีถนนการสัญจรไปมาและการขนถ่ายพืชผลทางการเกษตรสะดวกและรวดเร็วขึ้น | กองช่าง<br>อบต.นาดี      |

| ที่ | โครงการ                                                                                                                                                                                   | หลักการและเหตุผล<br>วัตถุประสงค์                                                                                                                                                        | เป้าหมาย<br>(ผลผลิตของโครงการ)                                                                                                                                                     | งบประมาณและที่มา |         |         |         |         | ตัวชี้วัด<br>KPI                          | ผลที่คาดว่าจะ<br>ได้รับ                                                    | หน่วยงานที่<br>รับผิดชอบ |
|-----|-------------------------------------------------------------------------------------------------------------------------------------------------------------------------------------------|-----------------------------------------------------------------------------------------------------------------------------------------------------------------------------------------|------------------------------------------------------------------------------------------------------------------------------------------------------------------------------------|------------------|---------|---------|---------|---------|-------------------------------------------|----------------------------------------------------------------------------|--------------------------|
|     |                                                                                                                                                                                           |                                                                                                                                                                                         |                                                                                                                                                                                    | ๒๕๖๑             | ๒๕๖๒    | ๒๕๖๓    | ๒๕๖๔    | ๒๕๖๕    |                                           |                                                                            |                          |
| ๒๖๘ | โครงการก่อสร้างถนนจากนายนายไพรัตน์ ภูอาบอ่อน บ้านคลองคู หมู่ ๖ ถึงคลอง ๖L                                                                                                                 | เพื่อก่อสร้างถนนจากนายนายไพรัตน์ ภูอาบอ่อน บ้านคลองคู หมู่ ๖ ถึงคลอง ๖L                                                                                                                 | ก่อสร้างถนนจากนายนายไพรัตน์ ภูอาบอ่อน บ้านคลองคู หมู่ ๖ ถึงคลอง ๖L                                                                                                                 | ๑๘๐,๐๐๐          | ๑๘๐,๐๐๐ | ๑๘๐,๐๐๐ | ๑๘๐,๐๐๐ | ๑๘๐,๐๐๐ | จำนวนประชากรที่ได้รับประโยชน์ที่เพิ่มขึ้น | ประชาชนมีถนน การสัญจรไปมา และการขนถ่ายพืชผลทางการเกษตรสะดวกและรวดเร็วขึ้น  | กองช่าง<br>อบต.นาดี      |
| ๒๖๙ | โครงการก่อสร้างสะพานคอนกรีตข้ามคลองชลประทาน บ้านคลองคู หมู่ที่ ๖ ๒R จำนวน ๓ จุด จุดที่ ๑ บริเวณนายนายลำตวน ฆารจำลอง จุดที่ ๒ บริเวณนายประสิทธิ์ ศรีจำปา จุดที่ ๓ บริเวณนายจันดี ภูเหลือ้ม | เพื่อก่อสร้างสะพานคอนกรีตข้ามคลองชลประทาน บ้านคลองคู หมู่ที่ ๖ ๒R จำนวน ๓ จุด จุดที่ ๑ บริเวณนายนายลำตวน ฆารจำลอง จุดที่ ๒ บริเวณนายประสิทธิ์ ศรีจำปา จุดที่ ๓ บริเวณนายจันดี ภูเหลือ้ม | ก่อสร้างสะพานคอนกรีตข้ามคลองชลประทาน บ้านคลองคู หมู่ที่ ๖ ๒R จำนวน ๓ จุด จุดที่ ๑ บริเวณนายนายลำตวน ฆารจำลอง จุดที่ ๒ บริเวณนายประสิทธิ์ ศรีจำปา จุดที่ ๓ บริเวณนายจันดี ภูเหลือ้ม | ๓๔๐,๐๐๐          | ๓๔๐,๐๐๐ | ๓๔๐,๐๐๐ | ๓๔๐,๐๐๐ | ๓๔๐,๐๐๐ | จำนวนประชากรที่ได้รับประโยชน์ที่เพิ่มขึ้น | ประชาชนมีสะพานการสัญจรไปมา และการขนถ่ายพืชผลทางการเกษตรสะดวกและรวดเร็วขึ้น | กองช่าง<br>อบต.นาดี      |
| ๒๗๐ | โครงการก่อสร้างถนนคอนกรีตเสริมเหล็กจากนางนารี ภูดวงตอก ถึงนายธงชัย ทาระมี บ้านคลองคู หมู่ที่ ๖                                                                                            | เพื่อก่อสร้างถนนคอนกรีตเสริมเหล็กจากนางนารี ภูดวงตอก ถึงนายธงชัย ทาระมี บ้านคลองคู หมู่ที่ ๖                                                                                            | ก่อสร้างถนนคอนกรีตเสริมเหล็กจากนางนารี ภูดวงตอก ถึงนายธงชัย ทาระมี บ้านคลองคู หมู่ที่ ๖                                                                                            | ๒๑๐,๐๐๐          | ๒๑๐,๐๐๐ | ๒๑๐,๐๐๐ | ๒๑๐,๐๐๐ | ๒๑๐,๐๐๐ | จำนวนประชากรที่ได้รับประโยชน์ที่เพิ่มขึ้น | ประชาชนมีถนน การสัญจรไปมา และการขนถ่ายพืชผลทางการเกษตรสะดวกและรวดเร็วขึ้น  | กองช่าง<br>อบต.นาดี      |
| ๒๗๑ | โครงการก่อสร้างถนนคอนกรีตเสริมเหล็ก จากสะพานทางเข้าหมู่บ้าน ถึงบ้านนางปนิดา อิศาสตร์ บ้านคลองคู หมู่ที่ ๖                                                                                 | เพื่อก่อสร้างถนนคอนกรีตเสริมเหล็ก จากสะพานทางเข้าหมู่บ้าน ถึงบ้านนางปนิดา อิศาสตร์ บ้านคลองคู หมู่ที่ ๖                                                                                 | ก่อสร้างถนนคอนกรีตเสริมเหล็ก จากสะพานทางเข้าหมู่บ้าน ถึงบ้านนางปนิดา อิศาสตร์ บ้านคลองคู หมู่ที่ ๖                                                                                 | ๕๐๐,๐๐๐          | ๕๐๐,๐๐๐ | ๕๐๐,๐๐๐ | ๕๐๐,๐๐๐ | ๕๐๐,๐๐๐ | จำนวนประชากรที่ได้รับประโยชน์ที่เพิ่มขึ้น | ประชาชนมีถนน การสัญจรไปมา และการขนถ่ายพืชผลทางการเกษตรสะดวกและรวดเร็วขึ้น  | กองช่าง<br>อบต.นาดี      |

| ที่ | โครงการ                                                                                                                | หลักการและเหตุผล<br>วัตถุประสงค์                                                                                     | เป้าหมาย<br>(ผลผลิตของโครงการ)                                                                                  | งบประมาณและที่มา |         |         |         |         | ตัวชี้วัด<br>KPI                          | ผลที่คาดว่าจะ<br>ได้รับ                                                  | หน่วยงานที่<br>รับผิดชอบ |
|-----|------------------------------------------------------------------------------------------------------------------------|----------------------------------------------------------------------------------------------------------------------|-----------------------------------------------------------------------------------------------------------------|------------------|---------|---------|---------|---------|-------------------------------------------|--------------------------------------------------------------------------|--------------------------|
|     |                                                                                                                        |                                                                                                                      |                                                                                                                 | ๒๕๖๑             | ๒๕๖๒    | ๒๕๖๓    | ๒๕๖๔    | ๒๕๖๕    |                                           |                                                                          |                          |
| ๒๗๒ | โครงการก่อสร้างถนนคอนกรีตเสริมเหล็ก จากบ้านนายคำมวล ภูดินคำ บ้านคลองคู หมู่ที่ ๖ ถึงถนนคอนกรีตเสริมเหล็กทางไปโคกคันทอง | เพื่อก่อสร้างถนนคอนกรีตเสริมเหล็ก จากบ้านนายคำมวล ภูดินคำ บ้านคลองคู หมู่ที่ ๖ ถึงถนนคอนกรีตเสริมเหล็กทางไปโคกคันทอง | ก่อสร้างถนนคอนกรีตเสริมเหล็ก จากบ้านนายคำมวล ภูดินคำ บ้านคลองคู หมู่ที่ ๖ ถึงถนนคอนกรีตเสริมเหล็กทางไปโคกคันทอง | ๑๘๐,๐๐๐          | ๑๘๐,๐๐๐ | ๑๘๐,๐๐๐ | ๑๘๐,๐๐๐ | ๑๘๐,๐๐๐ | จำนวนประชากรที่ได้รับประโยชน์ที่เพิ่มขึ้น | ประชาชนมีถนนการสัญจรไปมา และการขนถ่ายพืชผลทางการเกษตรสะดวกและรวดเร็วขึ้น | กองช่าง<br>อบต.นาดี      |
| ๒๗๓ | โครงการก่อสร้างรื้อวางสาธารณประโยชน์ จากนายประสิทธิ์ ศรีจำปา ถึงนายสมาน มั่นหมาย บ้านคลองคู หมู่ที่ ๖                  | เพื่อก่อสร้างรื้อวางสาธารณประโยชน์ จากนายประสิทธิ์ ศรีจำปา ถึงนายสมาน มั่นหมาย บ้านคลองคู หมู่ที่ ๖                  | ก่อสร้างรื้อวางสาธารณประโยชน์ จากนายประสิทธิ์ ศรีจำปา ถึงนายสมาน มั่นหมาย บ้านคลองคู หมู่ที่ ๖                  | ๓๔๐,๐๐๐          | ๓๔๐,๐๐๐ | ๓๔๐,๐๐๐ | ๓๔๐,๐๐๐ | ๓๔๐,๐๐๐ | จำนวนประชากรที่ได้รับประโยชน์ที่เพิ่มขึ้น | มีการระบายน้ำที่สะดวกและรวดเร็วในการระบายน้ำมากขึ้น                      | กองช่าง<br>อบต.นาดี      |
| ๒๗๔ | โครงการก่อสร้างร่องระบายน้ำเส้นกลางหมู่บ้าน บ้านคลองคู หมู่ที่ ๖ ลงไปคลอง ๑R - ๒L RMC.                                 | เพื่อก่อสร้างร่องระบายน้ำเส้นกลางหมู่บ้าน บ้านคลองคู หมู่ที่ ๖ ลงไปคลอง ๑R - ๒L RMC.                                 | ก่อสร้างร่องระบายน้ำเส้นกลางหมู่บ้าน บ้านคลองคู หมู่ที่ ๖ ลงไปคลอง ๑R - ๒L RMC.                                 | ๒๑๐,๐๐๐          | ๒๑๐,๐๐๐ | ๒๑๐,๐๐๐ | ๒๑๐,๐๐๐ | ๒๑๐,๐๐๐ | จำนวนประชากรที่ได้รับประโยชน์ที่เพิ่มขึ้น | มีการระบายน้ำที่สะดวกและรวดเร็วในการระบายน้ำมากขึ้น                      | กองช่าง<br>อบต.นาดี      |
| ๒๗๕ | โครงการก่อสร้างขั้วประตุมุมบ้านบ้านคลองคู หมู่ที่ ๖                                                                    | เพื่อก่อสร้างขั้วประตุมุมบ้านบ้านคลองคู หมู่ที่ ๖                                                                    | ก่อสร้างขั้วประตุมุมบ้านบ้านคลองคู หมู่ที่ ๖                                                                    | ๕๐๐,๐๐๐          | ๕๐๐,๐๐๐ | ๕๐๐,๐๐๐ | ๕๐๐,๐๐๐ | ๕๐๐,๐๐๐ | จำนวนประชากรที่ได้รับประโยชน์ที่เพิ่มขึ้น | เพื่อให้ประชาชนมีขั้วประตุมุมบ้าน ที่มองเห็นชัดเจน                       | กองช่าง<br>อบต.นาดี      |

| ที่ | โครงการ                                                                                                     | หลักการและเหตุผล<br>วัตถุประสงค์                                                                          | เป้าหมาย<br>(ผลผลิตของโครงการ)                                                                       | งบประมาณและที่มา |         |         |         |         | ตัวชี้วัด<br>KPI                          | ผลที่คาดว่าจะ<br>ได้รับ                                                 | หน่วยงานที่<br>รับผิดชอบ |
|-----|-------------------------------------------------------------------------------------------------------------|-----------------------------------------------------------------------------------------------------------|------------------------------------------------------------------------------------------------------|------------------|---------|---------|---------|---------|-------------------------------------------|-------------------------------------------------------------------------|--------------------------|
|     |                                                                                                             |                                                                                                           |                                                                                                      | ๒๕๖๑             | ๒๕๖๒    | ๒๕๖๓    | ๒๕๖๔    | ๒๕๖๕    |                                           |                                                                         |                          |
| ๒๗๖ | โครงการก่อสร้างร่องระบายน้ำ จากบ้านนายถวัลย์ ไชยาเย็น ถึงป้ายทางเข้าหมู่บ้าน บ้านหลุมข้าว หมู่ที่ ๗         | เพื่อก่อสร้างร่องระบายน้ำ จากบ้านนายถวัลย์ ไชยาเย็น ถึงป้ายทางเข้าหมู่บ้าน บ้านหลุมข้าว หมู่ที่ ๗         | ก่อสร้างร่องระบายน้ำ จากบ้านนายถวัลย์ ไชยาเย็น ถึงป้ายทางเข้าหมู่บ้าน บ้านหลุมข้าว หมู่ที่ ๗         | ๑๘๐,๐๐๐          | ๑๘๐,๐๐๐ | ๑๘๐,๐๐๐ | ๑๘๐,๐๐๐ | ๑๘๐,๐๐๐ | จำนวนประชากรที่ได้รับประโยชน์ที่เพิ่มขึ้น | มีการระบายน้ำที่สะดวกและรวดเร็วในการระบายน้ำมากขึ้น                     | กองช่าง<br>อบต.นาดี      |
| ๒๗๗ | โครงการก่อสร้างถนนคอนกรีตเสริมเหล็ก จากบ้านนางจารุวรรณ ภูดอกไม้ ถึงถนนบ้านคลองคู – นาดี                     | เพื่อก่อสร้างถนนคอนกรีตเสริมเหล็ก จากบ้านนางจารุวรรณ ภูดอกไม้ ถึงถนนบ้านคลองคู – นาดี                     | ก่อสร้างถนนคอนกรีตเสริมเหล็ก จากบ้านนางจารุวรรณ ภูดอกไม้ ถึงถนนบ้านคลองคู – นาดี                     | ๓๔๐,๐๐๐          | ๓๔๐,๐๐๐ | ๓๔๐,๐๐๐ | ๓๔๐,๐๐๐ | ๓๔๐,๐๐๐ | จำนวนประชากรที่ได้รับประโยชน์ที่เพิ่มขึ้น | ประชาชนมีถนนการสัญจรไปมาและการขนถ่ายพืชผลทางการเกษตรสะดวกและรวดเร็วขึ้น | กองช่าง<br>อบต.นาดี      |
| ๒๗๘ | โครงการก่อสร้างถนนคอนกรีตเสริมเหล็ก จากหนองบ้านหลุมข้าว หมู่ที่ ๗ ถึงสะพานข้ามคลองชลประทาน ระยะทาง ๕๐๐ เมตร | เพื่อก่อสร้างถนนคอนกรีตเสริมเหล็ก จากหนองบ้านหลุมข้าว หมู่ที่ ๗ ถึงสะพานข้ามคลองชลประทาน ระยะทาง ๕๐๐ เมตร | ก่อสร้างถนนคอนกรีตเสริมเหล็ก จากหนองบ้านหลุมข้าว หมู่ที่ ๗ ถึงสะพานข้ามคลองชลประทาน ระยะทาง ๕๐๐ เมตร | ๒๑๐,๐๐๐          | ๒๑๐,๐๐๐ | ๒๑๐,๐๐๐ | ๒๑๐,๐๐๐ | ๒๑๐,๐๐๐ | จำนวนประชากรที่ได้รับประโยชน์ที่เพิ่มขึ้น | ประชาชนมีถนนการสัญจรไปมาและการขนถ่ายพืชผลทางการเกษตรสะดวกและรวดเร็วขึ้น | กองช่าง<br>อบต.นาดี      |
| ๒๗๙ | โครงการก่อสร้างร่องระบายน้ำ จากที่ดินของนางบุญล้อม ศรีวรรณมา ลงคลองชลประทาน บ้านหลุมข้าว หมู่ที่ ๗          | เพื่อก่อสร้างร่องระบายน้ำ จากที่ดินของนางบุญล้อม ศรีวรรณมา ลงคลองชลประทาน บ้านหลุมข้าว หมู่ที่ ๗          | ก่อสร้างร่องระบายน้ำ จากที่ดินของนางบุญล้อม ศรีวรรณมา ลงคลองชลประทาน บ้านหลุมข้าว หมู่ที่ ๗          | ๕๐๐,๐๐๐          | ๕๐๐,๐๐๐ | ๕๐๐,๐๐๐ | ๕๐๐,๐๐๐ | ๕๐๐,๐๐๐ | จำนวนประชากรที่ได้รับประโยชน์ที่เพิ่มขึ้น | มีการระบายน้ำที่สะดวกและรวดเร็วในการระบายน้ำมากขึ้น                     | กองช่าง<br>อบต.นาดี      |

| ที่ | โครงการ                                                                                           | หลักการและเหตุผล<br>วัตถุประสงค์                                                                | เป้าหมาย<br>(ผลผลิตของโครงการ)                                                                | งบประมาณและที่มา |         |         |         |         | ตัวชี้วัด<br>KPI                                      | ผลที่คาดว่าจะ<br>ได้รับ                                                                     | หน่วยงานที่<br>รับผิดชอบ |
|-----|---------------------------------------------------------------------------------------------------|-------------------------------------------------------------------------------------------------|-----------------------------------------------------------------------------------------------|------------------|---------|---------|---------|---------|-------------------------------------------------------|---------------------------------------------------------------------------------------------|--------------------------|
|     |                                                                                                   |                                                                                                 |                                                                                               | ๒๕๖๑             | ๒๕๖๒    | ๒๕๖๓    | ๒๕๖๔    | ๒๕๖๕    |                                                       |                                                                                             |                          |
| ๒๘๐ | โครงการก่อสร้างร่องระบายน้ำ ทุก<br>สายในหมู่บ้าน บ้านหลุมข้าว หมู่ที่ ๗                           | เพื่อก่อสร้างร่องระบายน้ำ ทุก<br>สายในหมู่บ้าน บ้านหลุมข้าว<br>หมู่ที่ ๗                        | ก่อสร้างร่องระบายน้ำ ทุก<br>สายในหมู่บ้าน บ้านหลุมข้าว<br>หมู่ที่ ๗                           | ๒๑๐,๐๐๐          | ๒๑๐,๐๐๐ | ๒๑๐,๐๐๐ | ๒๑๐,๐๐๐ | ๒๑๐,๐๐๐ | จำนวน<br>ประชากรที่<br>ได้รับประโยชน์<br>ที่เพิ่มขึ้น | มีการระบายน้ำที่<br>สะดวกและ<br>รวดเร็วในการ<br>ระบายน้ำมากขึ้น                             | กองช่าง<br>อบต.นาดี      |
| ๒๘๑ | โครงการก่อสร้างไหล่ทางถนนคอนกรีต<br>ภายในหมู่บ้าน บ้านหลุมข้าว หมู่ที่ ๗                          | เพื่อก่อสร้างไหล่ทางถนน<br>คอนกรีต ภายในหมู่บ้าน บ้าน<br>หลุมข้าว หมู่ที่ ๗                     | ก่อสร้างไหล่ทางถนน<br>คอนกรีต ภายในหมู่บ้าน<br>บ้านหลุมข้าว หมู่ที่ ๗                         | ๓๐๐,๐๐๐          | ๓๐๐,๐๐๐ | ๓๐๐,๐๐๐ | ๓๐๐,๐๐๐ | ๓๐๐,๐๐๐ | จำนวน<br>ประชากรที่<br>ได้รับประโยชน์<br>ที่เพิ่มขึ้น | ประชาชนมีถนน<br>การสัญจรไปมา<br>และการขนถ่าย<br>พืชผลทางการ<br>เกษตรสะดวกและ<br>รวดเร็วขึ้น | กองช่าง<br>อบต.นาดี      |
| ๒๘๒ | โครงการก่อสร้างร่องระบายน้ำ จากวง<br>เวียน ถึงคลองชลประทาน บ้านหลุม<br>ข้าว หมู่ที่ ๗             | เพื่อก่อสร้างร่องระบายน้ำ จากวง<br>เวียน ถึงคลองชลประทาน บ้าน<br>หลุมข้าว หมู่ที่ ๗             | ก่อสร้างร่องระบายน้ำ จาก<br>วงเวียน ถึงคลองชลประทาน<br>บ้านหลุมข้าว หมู่ที่ ๗                 | ๒๓๐,๐๐๐          | ๒๓๐,๐๐๐ | ๒๓๐,๐๐๐ | ๒๓๐,๐๐๐ | ๒๓๐,๐๐๐ | จำนวน<br>ประชากรที่<br>ได้รับประโยชน์<br>ที่เพิ่มขึ้น | มีการระบายน้ำที่<br>สะดวกและ<br>รวดเร็วในการ<br>ระบายน้ำมากขึ้น                             | กองช่าง<br>อบต.นาดี      |
| ๒๘๓ | โครงการก่อสร้างถนนลูกรัง จากนา<br>นายทองสอน ชัยประเสริฐ ถึงลำ<br>น้ำดอกไม้ บ้านหลุมข้าว หมู่ที่ ๗ | เพื่อก่อสร้างถนนลูกรัง จากนา<br>นายทองสอน ชัยประเสริฐ ถึงลำ<br>น้ำดอกไม้ บ้านหลุมข้าว หมู่ที่ ๗ | ก่อสร้างถนนลูกรัง จากนา<br>นายทองสอน ชัยประเสริฐ<br>ถึงลำน้ำดอกไม้ บ้านหลุม<br>ข้าว หมู่ที่ ๗ | ๔๐๐,๐๐๐          | ๔๐๐,๐๐๐ | ๔๐๐,๐๐๐ | ๔๐๐,๐๐๐ | ๔๐๐,๐๐๐ | จำนวน<br>ประชากรที่<br>ได้รับประโยชน์<br>ที่เพิ่มขึ้น | ประชาชนมีถนน<br>การสัญจรไปมา<br>และการขนถ่าย<br>พืชผลทางการ<br>เกษตรสะดวกและ<br>รวดเร็วขึ้น | กองช่าง<br>อบต.นาดี      |

| ที่ | โครงการ                                                                                                 | หลักการและเหตุผล<br>วัตถุประสงค์                                                                      | เป้าหมาย<br>(ผลผลิตของโครงการ)                                                                   | งบประมาณและที่มา |         |         |         |         | ตัวชี้วัด<br>KPI                          | ผลที่คาดว่าจะ<br>ได้รับ                                                 | หน่วยงานที่<br>รับผิดชอบ |
|-----|---------------------------------------------------------------------------------------------------------|-------------------------------------------------------------------------------------------------------|--------------------------------------------------------------------------------------------------|------------------|---------|---------|---------|---------|-------------------------------------------|-------------------------------------------------------------------------|--------------------------|
|     |                                                                                                         |                                                                                                       |                                                                                                  | ๒๕๖๑             | ๒๕๖๒    | ๒๕๖๓    | ๒๕๖๔    | ๒๕๖๕    |                                           |                                                                         |                          |
| ๒๘๔ | โครงการก่อสร้างร่องระบายน้ำ จากบ้านนายถาวร นาชัยเริ่ม ถึงบ้านนายถวัลย์ ไชยยาเย็น บ้านหลุมข้าว หมู่ที่ ๗ | เพื่อก่อสร้างร่องระบายน้ำ จากบ้านนายถาวร นาชัยเริ่ม ถึงบ้านนายถวัลย์ ไชยยาเย็น บ้านหลุมข้าว หมู่ที่ ๗ | ก่อสร้างร่องระบายน้ำ จากบ้านนายถาวร นาชัยเริ่ม ถึงบ้านนายถวัลย์ ไชยยาเย็น บ้านหลุมข้าว หมู่ที่ ๗ | ๓๐๐,๐๐๐          | ๓๐๐,๐๐๐ | ๓๐๐,๐๐๐ | ๓๐๐,๐๐๐ | ๓๐๐,๐๐๐ | จำนวนประชากรที่ได้รับประโยชน์ที่เพิ่มขึ้น | มีการระบายน้ำที่สะดวกและรวดเร็วในการระบายน้ำมากขึ้น                     | กองช่าง<br>อบต.นาดี      |
| ๒๘๕ | โครงการก่อสร้างถนน คสล. ภายในหมู่บ้าน เพื่อแก้ไขปัญหาถนนลูกรังเป็นหลุมเป็นบ่อ บ้านหลุมข้าว หมู่ที่ ๗    | เพื่อก่อสร้างถนน คสล. ภายในหมู่บ้าน เพื่อแก้ไขปัญหาถนนลูกรังเป็นหลุมเป็นบ่อ บ้านหลุมข้าว หมู่ที่ ๗    | ก่อสร้างถนน คสล. ภายในหมู่บ้าน เพื่อแก้ไขปัญหาถนนลูกรังเป็นหลุมเป็นบ่อ บ้านหลุมข้าว หมู่ที่ ๗    | ๖๐๐,๐๐๐          | ๖๐๐,๐๐๐ | ๖๐๐,๐๐๐ | ๖๐๐,๐๐๐ | ๖๐๐,๐๐๐ | จำนวนประชากรที่ได้รับประโยชน์ที่เพิ่มขึ้น | ประชาชนมีถนนการสัญจรไปมาและการขนถ่ายพืชผลทางการเกษตรสะดวกและรวดเร็วขึ้น | กองช่าง<br>อบต.นาดี      |
| ๒๘๖ | โครงการก่อสร้างถนนคอนกรีตเสริมเหล็กจากบ้านนางสมพร ภูผาสุก ถึงถนนบ้านคลองคู หมู่ที่ ๖ - นาดี             | เพื่อก่อสร้างถนนคอนกรีตเสริมเหล็กจากบ้านนางสมพร ภูผาสุก ถึงถนนบ้านคลองคู หมู่ที่ ๖ - นาดี             | ก่อสร้างถนนคอนกรีตเสริมเหล็กจากบ้านนางสมพร ภูผาสุก ถึงถนนบ้านคลองคู หมู่ที่ ๖ - นาดี             | ๔๐๐,๐๐๐          | ๔๐๐,๐๐๐ | ๔๐๐,๐๐๐ | ๔๐๐,๐๐๐ | ๔๐๐,๐๐๐ | จำนวนประชากรที่ได้รับประโยชน์ที่เพิ่มขึ้น | ประชาชนมีถนนการสัญจรไปมาและการขนถ่ายพืชผลทางการเกษตรสะดวกและรวดเร็วขึ้น | กองช่าง<br>อบต.นาดี      |
| ๒๘๗ | โครงการก่อสร้างถนนเพื่อการเกษตรจากนางรุ่ง นันวิสุ ถึงนายไพโรจน์ ภูพินาค บ้านนาดี หมู่ที่ ๘              | เพื่อก่อสร้างถนนเพื่อการเกษตรจากนางรุ่ง นันวิสุ ถึงนายไพโรจน์ ภูพินาค บ้านนาดี หมู่ที่ ๘              | ก่อสร้างถนนเพื่อการเกษตรจากนางรุ่ง นันวิสุ ถึงนายไพโรจน์ ภูพินาค บ้านนาดี หมู่ที่ ๘              | ๔๒๐,๐๐๐          | ๔๒๐,๐๐๐ | ๔๒๐,๐๐๐ | ๔๒๐,๐๐๐ | ๔๒๐,๐๐๐ | จำนวนประชากรที่ได้รับประโยชน์ที่เพิ่มขึ้น | ประชาชนมีถนนการสัญจรไปมาและการขนถ่ายพืชผลทางการเกษตรสะดวกและรวดเร็วขึ้น | กองช่าง<br>อบต.นาดี      |

| ที่ | โครงการ                                                                                                                        | หลักการและเหตุผล<br>วัตถุประสงค์                                                                                             | เป้าหมาย<br>(ผลผลิตของโครงการ)                                                                                          | งบประมาณและที่มา |         |         |         |         | ตัวชี้วัด<br>KPI                          | ผลที่คาดว่าจะ<br>ได้รับ                                                 | หน่วยงานที่<br>รับผิดชอบ |
|-----|--------------------------------------------------------------------------------------------------------------------------------|------------------------------------------------------------------------------------------------------------------------------|-------------------------------------------------------------------------------------------------------------------------|------------------|---------|---------|---------|---------|-------------------------------------------|-------------------------------------------------------------------------|--------------------------|
|     |                                                                                                                                |                                                                                                                              |                                                                                                                         | ๒๕๖๑             | ๒๕๖๒    | ๒๕๖๓    | ๒๕๖๔    | ๒๕๖๕    |                                           |                                                                         |                          |
| ๒๘๘ | โครงการก่อสร้างร่องระบายน้ำ จากบ้านนายถาวร นาชัยเริ่ม ถึงบ้านนายถวัลย์ ไชยยาเย็น บ้านหลุมข้าว หมู่ที่ ๗                        | เพื่อก่อสร้างร่องระบายน้ำ จากบ้านนายถาวร นาชัยเริ่ม ถึงบ้านนายถวัลย์ ไชยยาเย็น บ้านหลุมข้าว หมู่ที่ ๗                        | ก่อสร้างร่องระบายน้ำ จากบ้านนายถาวร นาชัยเริ่ม ถึงบ้านนายถวัลย์ ไชยยาเย็น บ้านหลุมข้าว หมู่ที่ ๗                        | ๓๐๐,๐๐๐          | ๓๐๐,๐๐๐ | ๓๐๐,๐๐๐ | ๓๐๐,๐๐๐ | ๓๐๐,๐๐๐ | จำนวนประชากรที่ได้รับประโยชน์ที่เพิ่มขึ้น | มีการระบายน้ำที่สะดวกและรวดเร็วในการระบายน้ำมากขึ้น                     | กองช่าง<br>อบต.นาดี      |
| ๒๘๙ | โครงการก่อสร้างถนนคอนกรีตเสริมเหล็กเส้นข้างวัดอัมพวันหนองม่วง ไปถนนเพื่อการเกษตรสายหนองผักแว่น บ้านหลุมข้าว หมู่ที่ ๗ ตำบลนาดี | เพื่อก่อสร้างถนนคอนกรีตเสริมเหล็กเส้นข้างวัดอัมพวันหนองม่วง ไปถนนเพื่อการเกษตรสายหนองผักแว่น บ้านหลุมข้าว หมู่ที่ ๗ ตำบลนาดี | ก่อสร้างถนนคอนกรีตเสริมเหล็กเส้นข้างวัดอัมพวันหนองม่วง ไปถนนเพื่อการเกษตรสายหนองผักแว่น บ้านหลุมข้าว หมู่ที่ ๗ ตำบลนาดี | ๔๐๐,๐๐๐          | ๔๐๐,๐๐๐ | ๔๐๐,๐๐๐ | ๔๐๐,๐๐๐ | ๔๐๐,๐๐๐ | จำนวนประชากรที่ได้รับประโยชน์ที่เพิ่มขึ้น | ประชาชนมีถนนการสัญจรไปมาและการขนถ่ายพืชผลทางการเกษตรสะดวกและรวดเร็วขึ้น | กองช่าง<br>อบต.นาดี      |
| ๒๙๐ | โครงการก่อสร้างร่องระบายน้ำภายในหมู่บ้าน บ้านหลุมข้าว หมู่ที่ ๗                                                                | เพื่อก่อสร้างร่องระบายน้ำภายในหมู่บ้าน บ้านหลุมข้าว หมู่ที่ ๗                                                                | ก่อสร้างร่องระบายน้ำภายในหมู่บ้าน บ้านหลุมข้าว หมู่ที่ ๗                                                                | ๓๐๐,๐๐๐          | ๓๐๐,๐๐๐ | ๓๐๐,๐๐๐ | ๓๐๐,๐๐๐ | ๓๐๐,๐๐๐ | จำนวนประชากรที่ได้รับประโยชน์ที่เพิ่มขึ้น | มีการระบายน้ำที่สะดวกและรวดเร็วในการระบายน้ำมากขึ้น                     | กองช่าง<br>อบต.นาดี      |
| ๒๙๑ | โครงการก่อสร้างถนนคอนกรีตทุกสายภายในหมู่บ้าน บ้านนาดี หมู่ที่ ๙                                                                | เพื่อก่อสร้างถนนคอนกรีตทุกสายภายในหมู่บ้าน บ้านนาดี หมู่ที่ ๙                                                                | ก่อสร้างถนนคอนกรีตทุกสายภายในหมู่บ้าน บ้านนาดี หมู่ที่ ๙                                                                | ๖๐๐,๐๐๐          | ๖๐๐,๐๐๐ | ๖๐๐,๐๐๐ | ๖๐๐,๐๐๐ | ๖๐๐,๐๐๐ | จำนวนประชากรที่ได้รับประโยชน์ที่เพิ่มขึ้น | ประชาชนมีถนนการสัญจรไปมาและการขนถ่ายพืชผลทางการเกษตรสะดวกและรวดเร็วขึ้น | กองช่าง<br>อบต.นาดี      |



| ที่ | โครงการ                                                                                                                                                                                                                                              | หลักการและเหตุผล<br>วัตถุประสงค์                                                                                                                                                                                                                  | เป้าหมาย<br>(ผลผลิตของโครงการ)                                                                                                                                                                                                                    | งบประมาณและที่มา |         |         |         |         | ตัวชี้วัด<br>KPI                                      | ผลที่คาดว่าจะ<br>ได้รับ                                                                     | หน่วยงานที่<br>รับผิดชอบ |
|-----|------------------------------------------------------------------------------------------------------------------------------------------------------------------------------------------------------------------------------------------------------|---------------------------------------------------------------------------------------------------------------------------------------------------------------------------------------------------------------------------------------------------|---------------------------------------------------------------------------------------------------------------------------------------------------------------------------------------------------------------------------------------------------|------------------|---------|---------|---------|---------|-------------------------------------------------------|---------------------------------------------------------------------------------------------|--------------------------|
|     |                                                                                                                                                                                                                                                      |                                                                                                                                                                                                                                                   |                                                                                                                                                                                                                                                   | ๒๕๖๑             | ๒๕๖๒    | ๒๕๖๓    | ๒๕๖๔    | ๒๕๖๕    |                                                       |                                                                                             |                          |
| ๒๙๒ | โครงการก่อสร้างร่องระบายน้ำ จาก<br>บ้านนางภิญโญ ผจงศิลป์ ถึงบ้านนาง<br>แพง เรื่องสมบัติ บ้านนาดี หมู่ที่ ๙                                                                                                                                           | เพื่อก่อสร้างร่องระบายน้ำ จาก<br>บ้านนางภิญโญ ผจงศิลป์ ถึงบ้าน<br>นางแพง เรื่องสมบัติ บ้านนาดี<br>หมู่ที่ ๙                                                                                                                                       | ก่อสร้างร่องระบายน้ำ จาก<br>บ้านนางภิญโญ ผจงศิลป์ ถึง<br>บ้านนางแพง เรื่องสมบัติ<br>บ้านนาดี หมู่ที่ ๙                                                                                                                                            | ๓๐๐,๐๐๐          | ๓๐๐,๐๐๐ | ๓๐๐,๐๐๐ | ๓๐๐,๐๐๐ | ๓๐๐,๐๐๐ | จำนวน<br>ประชากรที่<br>ได้รับประโยชน์<br>ที่เพิ่มขึ้น | มีการระบายน้ำที่<br>สะดวกและ<br>รวดเร็วในการ<br>ระบายน้ำมากขึ้น                             | กองช่าง<br>อบต.นาดี      |
| ๒๙๓ | โครงการก่อสร้างถนนคอนกรีตเสริม<br>เหล็ก เชื่อมถนนหมู่บ้านเชื่อมถนน<br>เรียบหนองนาดี บ้านนาดี หมู่ที่ ๙<br>จำนวน ๓ จุด<br>-จุดที่ ๑ หอประปาหมู่บ้าน<br>-จุดที่ ๒ บริเวณข้างบ้านนางแฉ่ม ชาร<br>ประเดิม<br>-จุดที่ ๓ บริเวณบ้านนางศุภลักษณ์ ภู<br>สมนึก | เพื่อก่อสร้างถนนคอนกรีตเสริม<br>เหล็ก เชื่อมถนนหมู่บ้านเชื่อม<br>ถนนเรียบหนองนาดี บ้านนาดี<br>หมู่ที่ ๙ จำนวน ๓ จุด<br>-จุดที่ ๑ หอประปาหมู่บ้าน<br>-จุดที่ ๒ บริเวณข้างบ้านนางแฉ่ม<br>ชารประเดิม<br>-จุดที่ ๓ บริเวณบ้านนางศุภ<br>ลักษณ์ ภูสมนึก | ก่อสร้างถนนคอนกรีตเสริม<br>เหล็ก เชื่อมถนนหมู่บ้าน<br>บ้านนาดี หมู่ที่ ๙ เชื่อมถนน<br>เรียบหนองนาดี จำนวน ๓<br>จุด<br>-จุดที่ ๑ หอประปาหมู่บ้าน<br>-จุดที่ ๒ บริเวณข้างบ้านนาง<br>แฉ่ม ชารประเดิม<br>-จุดที่ ๓ บริเวณบ้านนางศุภ<br>ลักษณ์ ภูสมนึก | ๔๐๐,๐๐๐          | ๔๐๐,๐๐๐ | ๔๐๐,๐๐๐ | ๔๐๐,๐๐๐ | ๔๐๐,๐๐๐ | จำนวน<br>ประชากรที่<br>ได้รับประโยชน์<br>ที่เพิ่มขึ้น | ประชาชนมีถนน<br>การสัญจรไปมา<br>และการขนถ่าย<br>พืชผลทางการ<br>เกษตรสะดวกและ<br>รวดเร็วขึ้น | กองช่าง<br>อบต.นาดี      |
| ๒๙๔ | โครงการก่อสร้างร่องระบายน้ำจาก<br>บ้านนางบุญเรือง ภูสกลิต ถึงบ้านนาง<br>นันทิดา ภูโชคชัย บ้าน บ้านนาดี<br>หมู่ที่ ๙                                                                                                                                  | เพื่อก่อสร้างร่องระบายน้ำจาก<br>บ้านนางบุญเรือง ภูสกลิต ถึงบ้าน<br>นางนันทิดา ภูโชคชัย บ้าน บ้าน<br>นาดี หมู่ที่ ๙                                                                                                                                | ก่อสร้างร่องระบายน้ำจาก<br>บ้านนางบุญเรือง ภูสกลิต ถึง<br>บ้านนางนันทิดา ภูโชคชัย<br>บ้าน บ้านนาดี หมู่ที่ ๙                                                                                                                                      | ๓๐๐,๐๐๐          | ๓๐๐,๐๐๐ | ๓๐๐,๐๐๐ | ๓๐๐,๐๐๐ | ๓๐๐,๐๐๐ | จำนวน<br>ประชากรที่<br>ได้รับประโยชน์<br>ที่เพิ่มขึ้น | มีการระบายน้ำที่<br>สะดวกและ<br>รวดเร็วในการ<br>ระบายน้ำมากขึ้น                             | กองช่าง<br>อบต.นาดี      |
| ๒๙๕ | โครงการก่อสร้างร่องระบายน้ำ จาก<br>บ้านนายเวช พลบุตร ถึงบ้านนาย<br>สมชาย จันทุม บ้านนาดี หมู่ที่ ๙                                                                                                                                                   | เพื่อก่อสร้างร่องระบายน้ำ จาก<br>บ้านนายเวช พลบุตร ถึงบ้านนาย<br>สมชาย จันทุม บ้านนาดี หมู่ที่<br>๙                                                                                                                                               | ก่อสร้างร่องระบายน้ำ จาก<br>บ้านนายเวช พลบุตร ถึงบ้าน<br>นายสมชาย จันทุม บ้านนา<br>ดี หมู่ที่ ๙                                                                                                                                                   | ๖๐๐,๐๐๐          | ๖๐๐,๐๐๐ | ๖๐๐,๐๐๐ | ๖๐๐,๐๐๐ | ๖๐๐,๐๐๐ | จำนวน<br>ประชากรที่<br>ได้รับประโยชน์<br>ที่เพิ่มขึ้น | มีการระบายน้ำที่<br>สะดวกและ<br>รวดเร็วในการ<br>ระบายน้ำมากขึ้น                             | กองช่าง<br>อบต.นาดี      |

| ที่ | โครงการ                                                                                                   | หลักการและเหตุผล<br>วัตถุประสงค์                                                                        | เป้าหมาย<br>(ผลผลิตของโครงการ)                                                                     | งบประมาณและที่มา |         |         |         |         | ตัวชี้วัด<br>KPI                          | ผลที่คาดว่าจะ<br>ได้รับ                                                 | หน่วยงานที่<br>รับผิดชอบ |
|-----|-----------------------------------------------------------------------------------------------------------|---------------------------------------------------------------------------------------------------------|----------------------------------------------------------------------------------------------------|------------------|---------|---------|---------|---------|-------------------------------------------|-------------------------------------------------------------------------|--------------------------|
|     |                                                                                                           |                                                                                                         |                                                                                                    | ๒๕๖๑             | ๒๕๖๒    | ๒๕๖๓    | ๒๕๖๔    | ๒๕๖๕    |                                           |                                                                         |                          |
| ๒๙๖ | โครงการก่อสร้างร่องระบายน้ำ จากบ้านนางบุญมี นันทะทรัพย์ ถึงหนองนาดี บ้านนาดี หมู่ที่ ๙                    | เพื่อก่อสร้างร่องระบายน้ำ จากบ้านนางบุญมี นันทะทรัพย์ ถึงหนองนาดี บ้านนาดี หมู่ที่ ๙                    | ก่อสร้างร่องระบายน้ำ จากบ้านนางบุญมี นันทะทรัพย์ ถึงหนองนาดี บ้านนาดี หมู่ที่ ๙                    | ๓๐๐,๐๐๐          | ๓๐๐,๐๐๐ | ๓๐๐,๐๐๐ | ๓๐๐,๐๐๐ | ๓๐๐,๐๐๐ | จำนวนประชากรที่ได้รับประโยชน์ที่เพิ่มขึ้น | มีการระบายน้ำที่สะดวกและรวดเร็วในการระบายน้ำมากขึ้น                     | กองช่าง<br>อบต.นาดี      |
| ๒๙๗ | โครงการก่อสร้างร่องระบายน้ำ จากบ้านนางแก้ว ภูผาลา ถึงสี่แยกบ้านจำลิบเอกบุญล้อม ภูสมศรี บ้านนาดี หมู่ที่ ๙ | เพื่อก่อสร้างร่องระบายน้ำ จากบ้านนางแก้ว ภูผาลา ถึงสี่แยกบ้านจำลิบเอกบุญล้อม ภูสมศรี บ้านนาดี หมู่ที่ ๙ | ก่อสร้างร่องระบายน้ำ จากบ้านนางแก้ว ภูผาลา ถึงสี่แยกบ้านจำลิบเอกบุญล้อม ภูสมศรี บ้านนาดี หมู่ที่ ๙ | ๔๐๐,๐๐๐          | ๔๐๐,๐๐๐ | ๔๐๐,๐๐๐ | ๔๐๐,๐๐๐ | ๔๐๐,๐๐๐ | จำนวนประชากรที่ได้รับประโยชน์ที่เพิ่มขึ้น | มีการระบายน้ำที่สะดวกและรวดเร็วในการระบายน้ำมากขึ้น                     | กองช่าง<br>อบต.นาดี      |
| ๒๙๘ | โครงการก่อสร้างร่องระบายน้ำ บ้านเทิดไท้องค์ราชัน ถึงหนองนาดี บ้านนาดี หมู่ที่ ๙                           | เพื่อก่อสร้างร่องระบายน้ำ บ้านเทิดไท้องค์ราชัน ถึงหนองนาดี บ้านนาดี หมู่ที่ ๙                           | ก่อสร้างร่องระบายน้ำ บ้านเทิดไท้องค์ราชัน ถึงหนองนาดี บ้านนาดี หมู่ที่ ๙                           | ๓๐๐,๐๐๐          | ๓๐๐,๐๐๐ | ๓๐๐,๐๐๐ | ๓๐๐,๐๐๐ | ๓๐๐,๐๐๐ | จำนวนประชากรที่ได้รับประโยชน์ที่เพิ่มขึ้น | มีการระบายน้ำที่สะดวกและรวดเร็วในการระบายน้ำมากขึ้น                     | กองช่าง<br>อบต.นาดี      |
| ๒๙๙ | โครงการก่อสร้างถนนเพื่อการเกษตรจากนางรุ่ง นามวิสุ ถึงเขตเทศบาลตำบลอุ่มเม่า ไร่นางประนอม พิกุล             | เพื่อก่อสร้างถนนเพื่อการเกษตรจากนางรุ่ง นามวิสุ ถึงเขตเทศบาลตำบลอุ่มเม่า ไร่นางประนอม พิกุล             | ก่อสร้างถนนเพื่อการเกษตรจากนางรุ่ง นามวิสุ ถึงเขตเทศบาลตำบลอุ่มเม่า ไร่นางประนอม พิกุล             | ๖๐๐,๐๐๐          | ๖๐๐,๐๐๐ | ๖๐๐,๐๐๐ | ๖๐๐,๐๐๐ | ๖๐๐,๐๐๐ | จำนวนประชากรที่ได้รับประโยชน์ที่เพิ่มขึ้น | ประชาชนมีถนนการสัญจรไปมาและการขนถ่ายพืชผลทางการเกษตรสะดวกและรวดเร็วขึ้น | กองช่าง<br>อบต.นาดี      |

| ที่ | โครงการ                                                                                                     | หลักการและเหตุผล<br>วัตถุประสงค์                                                                          | เป้าหมาย<br>(ผลผลิตของโครงการ)                                                                       | งบประมาณและที่มา |         |         |         |         | ตัวชี้วัด<br>KPI                          | ผลที่คาดว่าจะ<br>ได้รับ                                                 | หน่วยงานที่<br>รับผิดชอบ |
|-----|-------------------------------------------------------------------------------------------------------------|-----------------------------------------------------------------------------------------------------------|------------------------------------------------------------------------------------------------------|------------------|---------|---------|---------|---------|-------------------------------------------|-------------------------------------------------------------------------|--------------------------|
|     |                                                                                                             |                                                                                                           |                                                                                                      | ๒๕๖๑             | ๒๕๖๒    | ๒๕๖๓    | ๒๕๖๔    | ๒๕๖๕    |                                           |                                                                         |                          |
| ๓๐๐ | โครงการก่อสร้างถนนคอนกรีตเสริมเหล็ก ถนนรอบหนองนาดี บ้านนาดี หมู่ที่ ๘,๙                                     | เพื่อก่อสร้างถนนคอนกรีตเสริมเหล็ก ถนนรอบหนองนาดี บ้านนาดี หมู่ที่ ๘,๙                                     | ก่อสร้างถนนคอนกรีตเสริมเหล็ก ถนนรอบหนองนาดี บ้านนาดี หมู่ที่ ๘,๙                                     | ๒๑๐,๐๐๐          | ๒๑๐,๐๐๐ | ๒๑๐,๐๐๐ | ๒๑๐,๐๐๐ | ๒๑๐,๐๐๐ | จำนวนประชากรที่ได้รับประโยชน์ที่เพิ่มขึ้น | ประชาชนมีถนนการสัญจรไปมาและการขนถ่ายพืชผลทางการเกษตรสะดวกและรวดเร็วขึ้น | กองช่าง<br>อบต.นาดี      |
| ๓๐๑ | โครงการก่อสร้างร่องระบายน้ำ จากบ้านนายทำนอง ภูคงน้ำ ถึงบ้านร้อยตำรวจไทรอินทร์ จันทวงศ์ บ้านนาดี หมู่ที่ ๙   | เพื่อก่อสร้างร่องระบายน้ำ จากบ้านนายทำนอง ภูคงน้ำ ถึงบ้านร้อยตำรวจไทรอินทร์ จันทวงศ์ บ้านนาดี หมู่ที่ ๙   | ก่อสร้างร่องระบายน้ำ จากบ้านนายทำนอง ภูคงน้ำ ถึงบ้านร้อยตำรวจไทรอินทร์ จันทวงศ์ บ้านนาดี หมู่ที่ ๙   | ๓๐๐,๐๐๐          | ๓๐๐,๐๐๐ | ๓๐๐,๐๐๐ | ๓๐๐,๐๐๐ | ๓๐๐,๐๐๐ | จำนวนประชากรที่ได้รับประโยชน์ที่เพิ่มขึ้น | มีการระบายน้ำที่สะดวกและรวดเร็วในการระบายน้ำมากขึ้น                     | กองช่าง<br>อบต.นาดี      |
| ๓๐๒ | โครงการก่อสร้างร่องระบายน้ำพร้อมฝापิด จากบ้านนางกฤษณา ภูกิ่งงาม บ้านนาดี หมู่ที่ ๙ ถึงถนนนาดี - คลองคู      | เพื่อก่อสร้างร่องระบายน้ำพร้อมฝापิด จากบ้านนางกฤษณา ภูกิ่งงาม บ้านนาดี หมู่ที่ ๙ ถึงถนนนาดี - คลองคู      | ก่อสร้างร่องระบายน้ำพร้อมฝापิด จากบ้านนางกฤษณา ภูกิ่งงาม บ้านนาดี หมู่ที่ ๙ ถึงถนนนาดี - คลองคู      | ๒๓๐,๐๐๐          | ๒๓๐,๐๐๐ | ๒๓๐,๐๐๐ | ๒๓๐,๐๐๐ | ๒๓๐,๐๐๐ | จำนวนประชากรที่ได้รับประโยชน์ที่เพิ่มขึ้น | มีการระบายน้ำที่สะดวกและรวดเร็วในการระบายน้ำมากขึ้น                     | กองช่าง<br>อบต.นาดี      |
| ๓๐๓ | โครงการก่อสร้างร่องระบายน้ำพร้อมฝापิด จากบ้านจำสิบเอกบุญล้อม ภูสมศรี บ้านนาดี หมู่ที่ ๙ ถึงถนนนาดี - คลองคู | เพื่อก่อสร้างร่องระบายน้ำพร้อมฝापิด จากบ้านจำสิบเอกบุญล้อม ภูสมศรี บ้านนาดี หมู่ที่ ๙ ถึงถนนนาดี - คลองคู | ก่อสร้างร่องระบายน้ำพร้อมฝापิด จากบ้านจำสิบเอกบุญล้อม ภูสมศรี บ้านนาดี หมู่ที่ ๙ ถึงถนนนาดี - คลองคู | ๔๐๐,๐๐๐          | ๔๐๐,๐๐๐ | ๔๐๐,๐๐๐ | ๔๐๐,๐๐๐ | ๔๐๐,๐๐๐ | จำนวนประชากรที่ได้รับประโยชน์ที่เพิ่มขึ้น | มีการระบายน้ำที่สะดวกและรวดเร็วในการระบายน้ำมากขึ้น                     | กองช่าง<br>อบต.นาดี      |

| ที่ | โครงการ                                                                                                                    | หลักการและเหตุผล<br>วัตถุประสงค์                                                                                          | เป้าหมาย<br>(ผลผลิตของโครงการ)                                                                                         | งบประมาณและที่มา |         |         |         |         | ตัวชี้วัด<br>KPI                                      | ผลที่คาดว่าจะ<br>ได้รับ                                                                     | หน่วยงานที่<br>รับผิดชอบ |
|-----|----------------------------------------------------------------------------------------------------------------------------|---------------------------------------------------------------------------------------------------------------------------|------------------------------------------------------------------------------------------------------------------------|------------------|---------|---------|---------|---------|-------------------------------------------------------|---------------------------------------------------------------------------------------------|--------------------------|
|     |                                                                                                                            |                                                                                                                           |                                                                                                                        | ๒๕๖๑             | ๒๕๖๒    | ๒๕๖๓    | ๒๕๖๔    | ๒๕๖๕    |                                                       |                                                                                             |                          |
| ๓๐๔ | โครงการก่อสร้างร่องระบายน้ำพร้อม<br>ฝาบด จากบ้านนายรินทร์ ทิวะสิงห์<br>ถึงบ้านนายวีระศักดิ์ พรหมเขต บ้านนา<br>ดี หมู่ที่ ๙ | เพื่อก่อสร้างร่องระบายน้ำพร้อม<br>ฝาบด จากบ้านนายรินทร์ ทิวะ<br>สิงห์ ถึงบ้านนายวีระศักดิ์ พรหม<br>เขต บ้านนาดี หมู่ที่ ๙ | ก่อสร้างร่องระบายน้ำพร้อม<br>ฝาบด จากบ้านนายรินทร์<br>ทิวะสิงห์ ถึงบ้านนายวีระ<br>ศักดิ์ พรหมเขต บ้านนาดี<br>หมู่ที่ ๙ | ๒๑๐,๐๐๐          | ๒๑๐,๐๐๐ | ๒๑๐,๐๐๐ | ๒๑๐,๐๐๐ | ๒๑๐,๐๐๐ | จำนวน<br>ประชากรที่<br>ได้รับประโยชน์<br>ที่เพิ่มขึ้น | มีการระบายน้ำที่<br>สะดวกและ<br>รวดเร็วในการ<br>ระบายน้ำมากขึ้น                             | กองช่าง<br>อบต.นาดี      |
| ๓๐๕ | โครงการก่อสร้างร่องระบายน้ำพร้อม<br>ฝาบด จากบ้านนางทองนาค คำลิน ถึง<br>บ้าน นางกฤษณา ภูกิ่งงาม บ้านนาดี<br>หมู่ที่ ๙       | เพื่อก่อสร้างร่องระบายน้ำพร้อม<br>ฝาบด จากบ้านนางทองนาค คำ<br>ลิน ถึงบ้าน นางกฤษณา ภูกิ่งงาม<br>บ้านนาดี หมู่ที่ ๙        | ก่อสร้างร่องระบายน้ำพร้อม<br>ฝาบด จากบ้านนางทองนาค<br>คำลิน ถึงบ้าน นางกฤษณา ภู<br>กิ่งงาม บ้านนาดี หมู่ที่ ๙          | ๓๐๐,๐๐๐          | ๓๐๐,๐๐๐ | ๓๐๐,๐๐๐ | ๓๐๐,๐๐๐ | ๓๐๐,๐๐๐ | จำนวน<br>ประชากรที่<br>ได้รับประโยชน์<br>ที่เพิ่มขึ้น | มีการระบายน้ำที่<br>สะดวกและ<br>รวดเร็วในการ<br>ระบายน้ำมากขึ้น                             | กองช่าง<br>อบต.นาดี      |
| ๓๐๖ | โครงการก่อสร้างคอนกรีตเสริมเหล็ก<br>จากบ้านนายบุญเลี้ยง ภูแสงสัน ถึง<br>คลองชลประทาน (๒L) บ้านนาดี<br>หมู่ที่ ๙            | เพื่อก่อสร้างคอนกรีตเสริมเหล็ก<br>จากบ้านนายบุญเลี้ยง ภูแสงสัน<br>ถึงคลองชลประทาน (๒L) บ้านนา<br>ดี หมู่ที่ ๙             | ก่อสร้างคอนกรีตเสริมเหล็ก<br>จากบ้านนายบุญเลี้ยง ภูแสง<br>สัน ถึงคลองชลประทาน (๒<br>L) บ้านนาดี หมู่ที่ ๙              | ๒๓๐,๐๐๐          | ๒๓๐,๐๐๐ | ๒๓๐,๐๐๐ | ๒๓๐,๐๐๐ | ๒๓๐,๐๐๐ | จำนวน<br>ประชากรที่<br>ได้รับประโยชน์<br>ที่เพิ่มขึ้น | ประชาชนมีถนน<br>การสัญจรไปมา<br>และการขนถ่าย<br>พืชผลทางการ<br>เกษตรสะดวกและ<br>รวดเร็วขึ้น | กองช่าง<br>อบต.นาดี      |
| ๓๐๗ | โครงการก่อสร้างถนนคอนกรีตเสริม<br>เหล็ก จากบ้านนางเพ็ญศรี สิงห์เสนี<br>บ้านนาดี หมู่ที่ ๙ ถึงคลอง<br>ชลประทาน (๒L-RMC. )   | เพื่อก่อสร้างถนนคอนกรีตเสริม<br>เหล็ก จากบ้านนางเพ็ญศรี สิง<br>ห์เสนี บ้านนาดี หมู่ที่ ๙ ถึงคลอง<br>ชลประทาน (๒L-RMC. )   | ก่อสร้างถนนคอนกรีตเสริม<br>เหล็ก จากบ้านนางเพ็ญศรี<br>สิงห์เสนี บ้านนาดี หมู่ที่ ๙<br>ถึงคลองชลประทาน (๒L-<br>RMC. )   | ๔๐๐,๐๐๐          | ๔๐๐,๐๐๐ | ๔๐๐,๐๐๐ | ๔๐๐,๐๐๐ | ๔๐๐,๐๐๐ | จำนวน<br>ประชากรที่<br>ได้รับประโยชน์<br>ที่เพิ่มขึ้น | ประชาชนมีถนน<br>การสัญจรไปมา<br>และการขนถ่าย<br>พืชผลทางการ<br>เกษตรสะดวกและ<br>รวดเร็วขึ้น | กองช่าง<br>อบต.นาดี      |

| ที่ | โครงการ                                                                                                | หลักการและเหตุผล<br>วัตถุประสงค์                                                                     | เป้าหมาย<br>(ผลผลิตของโครงการ)                                                                  | งบประมาณและที่มา |         |         |         |         | ตัวชี้วัด<br>KPI                          | ผลที่คาดว่าจะ<br>ได้รับ                                                 | หน่วยงานที่<br>รับผิดชอบ |
|-----|--------------------------------------------------------------------------------------------------------|------------------------------------------------------------------------------------------------------|-------------------------------------------------------------------------------------------------|------------------|---------|---------|---------|---------|-------------------------------------------|-------------------------------------------------------------------------|--------------------------|
|     |                                                                                                        |                                                                                                      |                                                                                                 | ๒๕๖๑             | ๒๕๖๒    | ๒๕๖๓    | ๒๕๖๔    | ๒๕๖๕    |                                           |                                                                         |                          |
| ๓๐๘ | โครงการก่อสร้างร่องระบายน้ำ จากบ้านนายสุดใจ นาสมบูรณ์ ถึงบ้านนายวีระศักดิ์ พลบุตร บ้านนาดี หมู่ที่ ๙   | เพื่อก่อสร้างร่องระบายน้ำ จากบ้านนายสุดใจ นาสมบูรณ์ ถึงบ้านนายวีระศักดิ์ พลบุตร บ้านนาดี หมู่ที่ ๙   | ก่อสร้างร่องระบายน้ำ จากบ้านนายสุดใจ นาสมบูรณ์ ถึงบ้านนายวีระศักดิ์ พลบุตร บ้านนาดี หมู่ที่ ๙   |                  | ๒๑๐,๐๐๐ | ๒๑๐,๐๐๐ | ๒๑๐,๐๐๐ | ๒๑๐,๐๐๐ | จำนวนประชากรที่ได้รับประโยชน์ที่เพิ่มขึ้น | มีการระบายน้ำที่สะดวกและรวดเร็วในการระบายน้ำมากขึ้น                     | กองช่าง<br>อบต.นาดี      |
| ๓๐๙ | โครงการก่อสร้างร่องระบายน้ำ จากบ้านนายรินทร์ ทิวะสิงห์ ถึงบ้านนางชนิษฐา คุณรัตน์ บ้านนาดี หมู่ที่ ๙    | เพื่อก่อสร้างร่องระบายน้ำ จากบ้านนายรินทร์ ทิวะสิงห์ ถึงบ้านนางชนิษฐา คุณรัตน์ บ้านนาดี หมู่ที่ ๙    | ก่อสร้างร่องระบายน้ำ จากบ้านนายรินทร์ ทิวะสิงห์ ถึงบ้านนางชนิษฐา คุณรัตน์ บ้านนาดี หมู่ที่ ๙    | ๓๐๐,๐๐๐          | ๓๐๐,๐๐๐ | ๓๐๐,๐๐๐ | ๓๐๐,๐๐๐ | ๓๐๐,๐๐๐ | จำนวนประชากรที่ได้รับประโยชน์ที่เพิ่มขึ้น | มีการระบายน้ำที่สะดวกและรวดเร็วในการระบายน้ำมากขึ้น                     | กองช่าง<br>อบต.นาดี      |
| ๓๑๐ | โครงการก่อสร้างถนนคอนกรีตเสริมเหล็ก จากบ้านนายสมยศ ทิวะสิงห์ ถึงบ้านนายประนอม พิกุล บ้านนาดี หมู่ที่ ๙ | เพื่อก่อสร้างถนนคอนกรีตเสริมเหล็ก จากบ้านนายสมยศ ทิวะสิงห์ ถึงบ้านนายประนอม พิกุล บ้านนาดี หมู่ที่ ๙ | ก่อสร้างถนนคอนกรีตเสริมเหล็ก จากบ้านนายสมยศ ทิวะสิงห์ ถึงบ้านนายประนอม พิกุล บ้านนาดี หมู่ที่ ๙ | ๒๓๐,๐๐๐          | ๒๓๐,๐๐๐ | ๒๓๐,๐๐๐ | ๒๓๐,๐๐๐ | ๒๓๐,๐๐๐ | จำนวนประชากรที่ได้รับประโยชน์ที่เพิ่มขึ้น | ประชาชนมีถนนการสัญจรไปมาและการขนถ่ายพืชผลทางการเกษตรสะดวกและรวดเร็วขึ้น | กองช่าง<br>อบต.นาดี      |

| ที่ | โครงการ                                                                                                              | หลักการและเหตุผล<br>วัตถุประสงค์                                                                                   | เป้าหมาย<br>(ผลผลิตของโครงการ)                                                                               | งบประมาณและที่มา |         |         |         |         | ตัวชี้วัด<br>KPI                                      | ผลที่คาดว่าจะ<br>ได้รับ                                         | หน่วยงานที่<br>รับผิดชอบ |
|-----|----------------------------------------------------------------------------------------------------------------------|--------------------------------------------------------------------------------------------------------------------|--------------------------------------------------------------------------------------------------------------|------------------|---------|---------|---------|---------|-------------------------------------------------------|-----------------------------------------------------------------|--------------------------|
|     |                                                                                                                      |                                                                                                                    |                                                                                                              | ๒๕๖๑             | ๒๕๖๒    | ๒๕๖๓    | ๒๕๖๔    | ๒๕๖๕    |                                                       |                                                                 |                          |
| ๓๑๑ | โครงการก่อสร้างร่องระบายน้ำพร้อม<br>ฝาบด จากบ้านนางรุ่ง ก้าววิจิตร ถึง<br>บ้านนายประสพ ภูสถิต บ้านนาดี<br>หมู่ที่ ๙  | เพื่อก่อสร้างร่องระบายน้ำพร้อม<br>ฝาบด จากบ้านนางรุ่ง ก้าววิจิตร<br>ถึงบ้านนายประสพ ภูสถิต บ้าน<br>นาดี หมู่ที่ ๙  | ก่อสร้างร่องระบายน้ำพร้อม<br>ฝาบด จากบ้านนางรุ่ง ก้าว<br>วิจิตร ถึงบ้านนายประสพ<br>ภูสถิต บ้านนาดี หมู่ที่ ๙ | ๔๐๐,๐๐๐          | ๔๐๐,๐๐๐ | ๔๐๐,๐๐๐ | ๔๐๐,๐๐๐ | ๔๐๐,๐๐๐ | จำนวน<br>ประชากรที่<br>ได้รับประโยชน์<br>ที่เพิ่มขึ้น | มีการระบายน้ำที่<br>สะดวกและ<br>รวดเร็วในการ<br>ระบายน้ำมากขึ้น | กองช่าง<br>อบต.นาดี      |
| ๓๑๒ | โครงการก่อสร้างร่องระบายน้ำจาก<br>บ้านนายวิไล นาชัยพลอย ถึงบ้านนาง<br>บุญศรี ภูระอิม บ้านขมิ้น หมู่ที่ ๕<br>ตำบลนาดี | เพื่อก่อสร้างร่องระบายน้ำจาก<br>บ้านนายวิไล นาชัยพลอย ถึง<br>บ้านนางบุญศรี ภูระอิม บ้านขมิ้น<br>หมู่ที่ ๕ ตำบลนาดี | ก่อสร้างร่องระบายน้ำจาก<br>บ้านนายวิไล นาชัยพลอย<br>ถึงบ้านนางบุญศรี ภูระอิม<br>บ้านขมิ้น หมู่ที่ ๕ ตำบลนาดี | ๓๐๐,๐๐๐          | ๓๐๐,๐๐๐ | ๓๐๐,๐๐๐ | ๓๐๐,๐๐๐ | ๓๐๐,๐๐๐ | จำนวน<br>ประชากรที่<br>ได้รับประโยชน์<br>ที่เพิ่มขึ้น | มีการระบายน้ำที่<br>สะดวกและ<br>รวดเร็วในการ<br>ระบายน้ำมากขึ้น | กองช่าง<br>อบต.นาดี      |
| ๓๑๓ | โครงการก่อสร้างร่องระบายน้ำจาก<br>บ้านนางสำรวย ภูวัด ถึงคลอง<br>ชลประทาน บ้านขมิ้น หมู่ที่ ๕ ตำบล<br>นาดี            | เพื่อก่อสร้างร่องระบายน้ำจาก<br>บ้านนางสำรวย ภูวัด ถึงคลอง<br>ชลประทาน บ้านขมิ้น หมู่ที่ ๕<br>ตำบลนาดี             | ก่อสร้างร่องระบายน้ำจาก<br>บ้านนางสำรวย ภูวัด ถึง<br>คลองชลประทาน บ้านขมิ้น<br>หมู่ที่ ๕ ตำบลนาดี            | ๓๐๐,๐๐๐          | ๓๐๐,๐๐๐ | ๓๐๐,๐๐๐ | ๓๐๐,๐๐๐ | ๓๐๐,๐๐๐ | จำนวน<br>ประชากรที่<br>ได้รับประโยชน์<br>ที่เพิ่มขึ้น | มีการระบายน้ำที่<br>สะดวกและ<br>รวดเร็วในการ<br>ระบายน้ำมากขึ้น | กองช่าง<br>อบต.นาดี      |
| ๓๑๔ | โครงการก่อสร้างร่องระบายน้ำจาก<br>ศาลากลางบ้าน บ้านขมิ้น หมู่ที่ ๕ ถึง<br>หนองเลิงไก่ออก                             | เพื่อก่อสร้างร่องระบายน้ำจาก<br>ศาลากลางบ้าน บ้านขมิ้น หมู่ที่ ๕<br>ถึงหนองเลิงไก่ออก                              | ก่อสร้างร่องระบายน้ำจาก<br>ศาลากลางบ้าน บ้านขมิ้น<br>หมู่ที่ ๕ ถึงหนองเลิงไก่ออก                             | ๔๐๐,๐๐๐          | ๔๐๐,๐๐๐ | ๔๐๐,๐๐๐ | ๔๐๐,๐๐๐ | ๔๐๐,๐๐๐ | จำนวน<br>ประชากรที่<br>ได้รับประโยชน์<br>ที่เพิ่มขึ้น | มีการระบายน้ำที่<br>สะดวกและ<br>รวดเร็วในการ<br>ระบายน้ำมากขึ้น | กองช่าง<br>อบต.นาดี      |

## รายละเอียดโครงการพัฒนา

แผนพัฒนาท้องถิ่น(พ.ศ. ๒๕๖๑- ๒๕๖๕)

องค์การบริหารส่วนตำบลนาดีอำเภอยางตลาด จังหวัดกาฬสินธุ์

ก. ยุทธศาสตร์จังหวัดที่ ๕ การรักษาความมั่นคงภายใน การพัฒนาระบบบริหาร ภายใต้การบริหารกิจการบ้านเมืองที่ดี

ข. ยุทธศาสตร์การพัฒนาขององค์กรปกครองส่วนท้องถิ่นในเขตจังหวัด ยุทธศาสตร์ที่ ๗ การรักษาความมั่นคงภายในและพัฒนาระบบบริหารงานกิจการบ้านเมืองที่ดี

ยุทธศาสตร์ที่ ๔ ด้านการสร้างเสริมความเข้มแข็งของชุมชน และการพัฒนาที่ยั่งยืน

แนวทางที่ ๒การสร้างชุมชนปลอดภัยเสถียร อาชญากรรม

| ที่ | โครงการ                                                                                 | หลักการและเหตุผล<br>วัตถุประสงค์                                                             | เป้าหมาย<br>(ผลผลิตของโครงการ)                                   | งบประมาณและที่มา |         |         |         |         | ตัวชี้วัด<br>KPI                          | ผลที่คาดว่าจะได้รับ                                              | หน่วยงานที่รับผิดชอบ  |
|-----|-----------------------------------------------------------------------------------------|----------------------------------------------------------------------------------------------|------------------------------------------------------------------|------------------|---------|---------|---------|---------|-------------------------------------------|------------------------------------------------------------------|-----------------------|
|     |                                                                                         |                                                                                              |                                                                  | ๒๕๖๑             | ๒๕๖๒    | ๒๕๖๓    | ๒๕๖๔    | ๒๕๖๕    |                                           |                                                                  |                       |
| ๑   | เพื่อจ่ายเป็นเงินอุดหนุนสำหรับป้องกันและแก้ไขปัญหายาเสพติดภายในพื้นที่ ตำบลนาดี         | เพื่อให้ประชาชนมีจิตสำนึกห่างไกลจากยาเสพติดมีความรักความสามัคคี                              | จัดกิจกรรมรณรงค์ต่อต้านยาเสพติด                                  | ๒๕๐,๐๐๐          | ๒๕๐,๐๐๐ | ๒๕๐,๐๐๐ | ๒๕๐,๐๐๐ | ๒๕๐,๐๐๐ | จำนวนประชากรที่ได้รับประโยชน์ที่เพิ่มขึ้น | ประชาชนมีจิตสำนึกห่างไกลจากยาเสพติด                              | สำนักปลัด<br>อบต.นาดี |
| ๒   | โครงการป้องกันแก้ไขปัญหายาเสพติด                                                        | เพื่อจ่ายเป็นค่าใช้จ่ายในการป้องกันแก้ไขปัญหายาเสพติด                                        | จัดกิจกรรมป้องกันแก้ไขปัญหายาเสพติด                              | ๒๐,๐๐๐           | ๒๐,๐๐๐  | ๒๐,๐๐๐  | ๒๐,๐๐๐  | ๒๐,๐๐๐  | จำนวนประชากรที่ได้รับประโยชน์ที่เพิ่มขึ้น | ประชาชนในพื้นที่เข้าร่วมกิจกรรมการแก้ไขปัญหายาเสพติด             | สำนักปลัด<br>อบต.นาดี |
| ๓   | โครงการส่งเสริมสนับสนุนในการจัดส่งนักกีฬาเข้าร่วมการแข่งขันกีฬาฟุตบอลของอำเภอและจังหวัด | .เพื่อส่งเสริมการพัฒนาการเล่นฟุตบอลในท้องถิ่นให้มีมาตรฐานยิ่งขึ้น                            | ๑.นักกีฬาจาก อปท.ในเขตอำเภอยางตลาดเข้าร่วมการแข่งขัน             | ๒๐,๐๐๐           | ๒๐,๐๐๐  | ๒๐,๐๐๐  | ๒๐,๐๐๐  | ๒๐,๐๐๐  | จำนวนนักกีฬาที่เข้าร่วมการแข่งขัน         | ประชาชนมีความรักความสามัคคี ห่างไกลยาเสพติด                      | สำนักปลัด<br>อบต.นาดี |
| ๔   | โครงการป้องกันและแก้ไขปัญหายาเสพติด โรคเอดส์ การละเมิดสิทธิเด็ก และสตรี                 | เพื่อจ่ายเป็นค่าใช้จ่ายในการป้องกันและแก้ไขปัญหายาเสพติด โรคเอดส์ การละเมิดสิทธิเด็ก และสตรี | ป้องกันและแก้ไขปัญหายาเสพติด โรคเอดส์ การละเมิดสิทธิเด็ก และสตรี | ๒๐,๐๐๐           | ๒๐,๐๐๐  | ๒๐,๐๐๐  | ๒๐,๐๐๐  | ๒๐,๐๐๐  | จำนวนประชากรที่ได้รับประโยชน์ที่เพิ่มขึ้น | ป้องกันและแก้ไขปัญหายาเสพติด โรคเอดส์ การละเมิดสิทธิเด็ก และสตรี | สำนักปลัด<br>อบต.นาดี |

| ที่ | โครงการ                                                                                  | หลักการและเหตุผล<br>วัตถุประสงค์                                                                                                                                                                                               | เป้าหมาย<br>(ผลผลิตของโครงการ)                                                     | งบประมาณและที่มา |         |         |         |         | ตัวชี้วัด<br>KPI                                  | ผลที่คาดว่าจะ<br>ได้รับ                                                                                             | หน่วยงานที่<br>รับผิดชอบ |
|-----|------------------------------------------------------------------------------------------|--------------------------------------------------------------------------------------------------------------------------------------------------------------------------------------------------------------------------------|------------------------------------------------------------------------------------|------------------|---------|---------|---------|---------|---------------------------------------------------|---------------------------------------------------------------------------------------------------------------------|--------------------------|
|     |                                                                                          |                                                                                                                                                                                                                                |                                                                                    | ๒๕๖๑             | ๒๕๖๒    | ๒๕๖๓    | ๒๕๖๔    | ๒๕๖๕    |                                                   |                                                                                                                     |                          |
| ๕   | โครงการชุมชนเข้มแข็งเพื่อ<br>เอาชนะยาเสพติด                                              | -เพื่อให้ความรู้แก่ประชาชน<br>เรื่องยาเสพติดให้โทษเพื่อให้<br>ประชาชนได้ตระหนักถึงโทษ<br>ยาเสพติดเพื่อให้ประชาชนให้<br>ความร่วมมือในการระงับ<br>ป้องกันปัญหาเสพติดใน<br>ชุมชนเพื่อให้ประชาชน<br>เข้มแข็งปลอดยาเสพติด<br>ให้โทษ | ประชาชน หมู่ที่<br>๑ - ๙ ตำบลนาดี<br>จำนวน ๑๐๐คน                                   | ๓๕,๐๐๐           | ๓๕,๐๐๐  | ๓๕,๐๐๐  | ๓๕,๐๐๐  | ๓๕,๐๐๐  | จำนวนประชากร<br>ที่ได้รับประโยชน์<br>ที่เพิ่มขึ้น | ประชาชนให้ความ<br>ร่วมมือเฝ้าระวัง<br>ปัญหาเสพติดใน<br>ชุมชน<br>สามารถลดปัญหา<br>อาชญากรรมที่เกิด<br>จากยาเสพติดได้ | สำนักปลัด<br>อบต.นาดี    |
| ๖   | โครงการก่อสร้าง/ปรับปรุงลาน<br>กีฬาฟุตบอล เพื่อเอาชนะยา<br>เสพติด หมู่ที่ ๑ - ๘ ตำบลนาดี | เพื่อให้ประชาชนในท้องถิ่น<br>ได้ออกกำลังกายต่อเนื่อง<br>ตลอดปีส่งเสริมให้มีสุขภาพที่<br>แข็งแรงใช้เวลาว่างให้เกิด<br>ประโยชน์และห่างไกล<br>ยาเสพติด                                                                            | ประชาชนในพื้นที่<br>ตำบลนาดี<br>หมู่ที่ ๑ - ๘                                      | ๕๐๐,๐๐๐          | ๕๐๐,๐๐๐ | ๕๐๐,๐๐๐ | ๕๐๐,๐๐๐ | ๕๐๐,๐๐๐ | จำนวนประชากร<br>ที่ได้รับประโยชน์<br>ที่เพิ่มขึ้น | เยาวชนเขตพื้นที่ได้<br>ออกกำลังกายสุขภาพ<br>แข็งแรงห่างไกลยา<br>เสพติดฯ                                             | สำนักปลัด<br>อบต.นาดี    |
| ๗   | โครงการจัดการแข่งขันกีฬา<br>ตำบลนาดี                                                     | เพื่อจ่ายเป็นค่าใช้จ่ายในการ<br>จัดการแข่งขันกีฬาทำบลนาดี<br>เกมส์                                                                                                                                                             | ประชาชนในพื้นที่<br>ตำบลนาดี                                                       | ๑๐๐,๐๐๐          | ๑๐๐,๐๐๐ | ๑๐๐,๐๐๐ | ๑๐๐,๐๐๐ | ๑๐๐,๐๐๐ | ประชาชนใน<br>พื้นที่ตำบลนาดี                      | ประชาชนในพื้นที่<br>ตำบลนาดี มีความรัก<br>ความสามัคคีห่างไกล<br>ยาเสพติด                                            | สำนักปลัด<br>อบต.นาดี    |
| ๘   | โครงการจัดซื้อวัสดุกีฬา                                                                  | เพื่อจ่ายเป็นค่าใช้จ่ายในการ<br>จัดซื้อวัสดุ/อุปกรณ์กีฬา                                                                                                                                                                       | วัสดุ/อุปกรณ์กีฬา<br>เพื่อให้ประชาชนใน<br>พื้นที่ตำบลนาดีได้ใช้<br>ประโยชน์ร่วมกัน | ๕๐,๐๐๐           | ๕๐,๐๐๐  | ๕๐,๐๐๐  | ๕๐,๐๐๐  | ๕๐,๐๐๐  | วัสดุ/อุปกรณ์<br>กีฬา                             | ประชาชนในพื้นที่ตำบล<br>นาดี มีสุขภาพ<br>ร่างกายสมบูรณ์<br>แข็งแรง                                                  | สำนักปลัด<br>อบต.นาดี    |



| ที่ | โครงการ                                                                                                              | หลักการและเหตุผล<br>วัตถุประสงค์                                                                                                                                                                                                                                                                                                                                                                                                                                      | เป้าหมาย<br>(ผลผลิตของโครงการ)                                                                                                                                                                                                                                                                                                   | งบประมาณและที่มา |        |        |        |        | ตัวชี้วัด<br>KPI                                                       | ผลที่คาดว่าจะ<br>ได้รับ                                                                                                                                                                                                                                                  | หน่วยงานที่<br>รับผิดชอบ                                                 |
|-----|----------------------------------------------------------------------------------------------------------------------|-----------------------------------------------------------------------------------------------------------------------------------------------------------------------------------------------------------------------------------------------------------------------------------------------------------------------------------------------------------------------------------------------------------------------------------------------------------------------|----------------------------------------------------------------------------------------------------------------------------------------------------------------------------------------------------------------------------------------------------------------------------------------------------------------------------------|------------------|--------|--------|--------|--------|------------------------------------------------------------------------|--------------------------------------------------------------------------------------------------------------------------------------------------------------------------------------------------------------------------------------------------------------------------|--------------------------------------------------------------------------|
|     |                                                                                                                      |                                                                                                                                                                                                                                                                                                                                                                                                                                                                       |                                                                                                                                                                                                                                                                                                                                  | ๒๕๖๑             | ๒๕๖๒   | ๒๕๖๓   | ๒๕๖๔   | ๒๕๖๕   |                                                                        |                                                                                                                                                                                                                                                                          |                                                                          |
| ๙   | โครงการอุดหนุนโครงการแก้ไข<br>ปัญหายาเสพติดตามแผน<br>ยุทธการฟ้าแดดสงยาง ระดม<br>กวาดล้างยาเสพติดจังหวัด<br>กาฬสินธุ์ | - เพื่ออุดหนุนโครงการแก้ไข<br>ปัญหายาเสพติดตามแผน<br>ยุทธการฟ้าแดดสงยาง ระดม<br>กวาดล้างยาเสพติดจังหวัด<br>กาฬสินธุ์ แปลงนโยบายการ<br>ป้องกันและแก้ไขปัญหา<br>ยาเสพติดของรัฐบาล คส.ปส.<br>และจังหวัดกาฬสินธุ์ ไปสู่<br>การปฏิบัติในพื้นที่จังหวัด<br>กาฬสินธุ์ ให้เป็นไปอย่างมี<br>ประสิทธิภาพและบรรลุผล<br>สำเร็จตามเป้าหมายที่<br>กำหนด คือสามารถควบคุม<br>สถานการณ์ปัญหาเสพติด<br>และลดระดับความรุนแรง<br>ของปัญหาเสพติดให้ได้<br>อย่างเห็นผลชัดเจนเป็น<br>รูปธรรม | <u>พื้นที่</u> ประกอบด้วย<br>หมู่บ้าน ชุมชน วัด<br>มัสยิด โรงเรียน โรงงาน<br>โรงแรม สถานบริการ<br>หอพัก โรงพัก ฯลฯ<br>ครอบคลุมทั้งพื้นที่<br>จังหวัดกาฬสินธุ์<br>บุคคล ประกอบด้วย<br>ผู้ค้า ผู้เสพยาเสพติด<br>ผู้ติดยาเสพติด กลุ่ม<br>เสี่ยง ตลอดจน<br>นักเรียน/นักศึกษา<br>และประชาชนทั่วไปทุก<br>พื้นที่ในจังหวัด<br>กาฬสินธุ์ | ๓๐,๐๐๐           | ๓๐,๐๐๐ | ๓๐,๐๐๐ | ๓๐,๐๐๐ | ๓๐,๐๐๐ | จำนวนผู้ค้า/ผู้<br>เสพ/ผู้ติดยาเสพติด<br>ในพื้นที่<br>จังหวัดกาฬสินธุ์ | คส.ปส.จ.กส.สามารถ<br>แปลงนโยบายการ<br>ป้องกันและแก้ไข<br>ปัญหาเสพติดของ<br>รัฐบาล คส.ปส.และ<br>จังหวัดไปสู่การปฏิบัติ<br>ในพื้นที่จังหวัด<br>กาฬสินธุ์ได้อย่างมี<br>ประสิทธิภาพและ<br>บรรลุผลสำเร็จตาม<br>เป้าหมายที่กำหนด<br>สามารถควบคุม<br>สถานการณ์ปัญหา<br>ยาเสพติด | ที่ทำการ<br>ปกครอง<br>จังหวัด<br>กาฬสินธุ์<br>-<br>สำนักปลัด<br>อบต.นาดี |

**รายละเอียดโครงการพัฒนา  
แผนพัฒนาท้องถิ่น(พ.ศ. ๒๕๖๑- ๒๕๖๕)  
องค์การบริหารส่วนตำบลนาดีอำเภอเวียงตาล จังหวัดกาฬสินธุ์**

ก. ยุทธศาสตร์จังหวัดที่ ๑ การพัฒนาคน สังคม เศรษฐกิจ และสิ่งแวดล้อม

ข. ยุทธศาสตร์การพัฒนาขององค์การปกครองส่วนท้องถิ่นในเขตจังหวัด ยุทธศาสตร์ที่ ๑ การพัฒนาคนและสังคมที่มีคุณภาพ

ยุทธศาสตร์ที่ ๕ ด้านเศรษฐกิจฐานราก

แนวทางที่ ๑ การพัฒนาและส่งเสริมอาชีพให้แก่ประชาชน

| ที่ | โครงการ                                                                            | หลักการและเหตุผล<br>วัตถุประสงค์                                                    | เป้าหมาย<br>(ผลผลิตของ<br>โครงการ)                                                   | งบประมาณและที่มา |         |         |        |        | ตัวชี้วัด<br>KPI                                   | ผลที่คาดว่าจะ<br>ได้รับ                                                               | หน่วยงานที่<br>รับผิดชอบ |
|-----|------------------------------------------------------------------------------------|-------------------------------------------------------------------------------------|--------------------------------------------------------------------------------------|------------------|---------|---------|--------|--------|----------------------------------------------------|---------------------------------------------------------------------------------------|--------------------------|
|     |                                                                                    |                                                                                     |                                                                                      | ๒๕๖๑             | ๒๕๖๒    | ๒๕๖๓    | ๒๕๖๔   | ๒๕๖๕   |                                                    |                                                                                       |                          |
| ๑   | โครงการจัดตั้งกลุ่มเลี้ยงโคพันธุ์พื้นเมือง<br>และพันธุ์ลูกผสม                      | -เพื่อเพิ่มรายได้ให้ครอบครัว<br>-เพื่อเพิ่มศักยภาพให้การ<br>เลี้ยงโค                | จัดฝึกอบรมและส่งเสริม<br>เกษตรกรผู้เลี้ยงโค                                          | ๕๐๐,๐๐๐          | ๕๐๐,๐๐๐ | ๕๐๐,๐๐๐ | ๕๐,๐๐๐ | ๕๐,๐๐๐ | จำนวนประชากรที่<br>ได้รับประโยชน์ ที่<br>เพิ่มขึ้น | เกษตรกรผู้เลี้ยงโคมี<br>รายได้เพิ่มและการเลี้ยง<br>โคที่ถูกต้อง                       | สำนักปลัด<br>อบต.นาดี    |
| ๒   | โครงการจัดตั้งกลุ่มเย็บผ้าอุตสาหกรรม<br>ครัวเรือน                                  | -เพื่อให้สตรีมีงานทำหลังฤดู<br>การเกษตร<br>-เพื่อเพิ่มรายได้ให้กับครอบครัว          | จัดตั้งกลุ่มเย็บผ้าทุกหมู่บ้าน                                                       | ๑๐๐,๐๐๐          | ๑๐๐,๐๐๐ | ๑๐๐,๐๐๐ | ๒๐,๐๐๐ | ๒๐,๐๐๐ | จำนวนประชากรที่<br>ได้รับประโยชน์ ที่<br>เพิ่มขึ้น | กลุ่มสตรีมีงานทำและช่วย<br>แบ่งเบาภาระค่าใช้จ่ายใน<br>ครอบครัว                        | สำนักปลัด<br>อบต.นาดี    |
| ๓   | โครงการส่งเสริมสนับสนุนกลุ่มดอกไม้<br>ประดิษฐ์                                     | -เพื่อเพิ่มรายได้ให้ครอบครัว<br>-เพื่อให้แม่บ้านใช้เวลาว่างให้เกิด<br>ประโยชน์      | ส่งเสริมสนับสนุนกลุ่ม<br>ดอกไม้ประดิษฐ์                                              | ๕๐,๐๐๐           | ๕๐,๐๐๐  | ๕๐,๐๐๐  | ๕๐,๐๐๐ | ๕๐,๐๐๐ | จำนวนประชากรที่<br>ได้รับประโยชน์ ที่<br>เพิ่มขึ้น | กลุ่มสตรีมีงานทำและช่วย<br>แบ่งเบาภาระค่าใช้จ่ายใน<br>ครอบครัว                        | สำนักปลัด<br>อบต.นาดี    |
| ๔   | โครงการส่งเสริมสนับสนุนการพัฒนา<br>คุณภาพชีวิตของคนพิการ คนชรา และ<br>ผู้ด้อยโอกาส | เพื่อจ่ายเป็นค่าใช้จ่ายในการพัฒนา<br>คุณภาพชีวิตของคนพิการ คนชรา<br>และผู้ด้อยโอกาส | ผู้พิการ คนชรา และ<br>ผู้ด้อยโอกาส ในตำบล นาดี<br>มีอาชีพและคุณภาพชีวิตที่ดี<br>ขึ้น | ๒๐,๐๐๐           | ๒๐,๐๐๐  | ๒๐,๐๐๐  | ๒๐,๐๐๐ | ๒๐,๐๐๐ | จำนวนประชากรที่<br>ได้รับประโยชน์ ที่<br>เพิ่มขึ้น | ผู้พิการ คนชรา และ<br>ผู้ด้อยโอกาส ในตำบล นา<br>ดี มีอาชีพและคุณภาพ<br>ชีวิตที่ดีขึ้น | สำนักปลัด<br>อบต.นาดี    |

| ที่ | โครงการ                                                                              | หลักการและเหตุผล<br>วัตถุประสงค์                                                       | เป้าหมาย<br>(ผลผลิตของ<br>โครงการ)                                                | งบประมาณและที่มา |           |           |           |           | ตัวชี้วัด<br>KPI                                             | ผลที่คาดว่าจะ<br>ได้รับ                | หน่วยงานที่<br>รับผิดชอบ |
|-----|--------------------------------------------------------------------------------------|----------------------------------------------------------------------------------------|-----------------------------------------------------------------------------------|------------------|-----------|-----------|-----------|-----------|--------------------------------------------------------------|----------------------------------------|--------------------------|
|     |                                                                                      |                                                                                        |                                                                                   | ๒๕๖๑             | ๒๕๖๒      | ๒๕๖๓      | ๒๕๖๔      | ๒๕๖๕      |                                                              |                                        |                          |
| ๕   | โครงการสนับสนุนกลุ่มผลิตน้ำดื่มเพื่อ<br>ประชาชนในหมู่บ้าน หมู่ที่ ๑-๙                | เพื่อให้ประชาชนในพื้นที่มีน้ำดื่มที่<br>สะอาดไว้รับประทาน                              | จัดตั้งกลุ่มผลิตน้ำดื่มเพื่อ<br>ประชาชน                                           | ๒๕๐,๐๐๐          | ๒๕๐,๐๐๐   | ๒๕๐,๐๐๐   | ๕๐,๐๐๐    | ๕๐,๐๐๐    | จำนวนประชากรที่<br>ได้รับประโยชน์ ที่<br>เพิ่มขึ้น           | ประชาชนมีน้ำสะอาดสำหรับ<br>บริโภค      | สำนักปลัด<br>อบต.นาดี    |
| ๖   | โครงการก่อสร้างอาคารศูนย์พัฒนาคุณภาพ<br>ชีวิตและส่งเสริมผู้สูงอายุ ในพื้นที่ตำบลนาดี | เพื่อก่อสร้างอาคารศูนย์พัฒนาคุณภาพ<br>ชีวิตและส่งเสริมผู้สูงอายุ ในพื้นที่<br>ตำบลนาดี | ก่อสร้างอาคารศูนย์พัฒนา<br>คุณภาพชีวิตและส่งเสริม<br>ผู้สูงอายุ ในพื้นที่ตำบลนาดี | ๑,๐๐๐,๐๐๐        | ๑,๐๐๐,๐๐๐ | ๑,๐๐๐,๐๐๐ | ๑,๐๐๐,๐๐๐ | ๑,๐๐๐,๐๐๐ | จำนวนผู้สูงอายุใน<br>ตำบลนาดีที่ได้รับ<br>ประโยชน์ เพิ่มขึ้น | มีอาคารรองรับการเรียนรู้<br>ด้านต่าง ๆ | สำนักปลัด<br>อบต.นาดี    |

แผนพัฒนาท้องถิ่น(พ.ศ. ๒๕๖๑- ๒๕๖๕)

องค์การบริหารส่วนตำบลนาดีอำเภอยางตลาด จังหวัดกาฬสินธุ์

ก. ยุทธศาสตร์จังหวัดที่ ๑ การพัฒนาคน สังคม เศรษฐกิจ และสิ่งแวดล้อม

ข. ยุทธศาสตร์การพัฒนาขององค์กรปกครองส่วนท้องถิ่นในเขตจังหวัด ยุทธศาสตร์ที่ ๑ การพัฒนาคนและสังคมที่มีคุณภาพ

ยุทธศาสตร์ที่ ๖ ด้านเทคโนโลยีสารสนเทศทางการศึกษา

แนวทางที่ ๑ การพัฒนาระบบการศึกษา

| ที่ | โครงการ                                                                             | หลักการและเหตุผล<br>วัตถุประสงค์                                                                  | เป้าหมาย<br>(ผลผลิตของโครงการ)                         | งบประมาณและที่มา |         |         |         |         | ตัวชี้วัด<br>KPI                                    | ผลที่คาดว่าจะ<br>ได้รับ                                     | หน่วยงานที่<br>รับผิดชอบ |
|-----|-------------------------------------------------------------------------------------|---------------------------------------------------------------------------------------------------|--------------------------------------------------------|------------------|---------|---------|---------|---------|-----------------------------------------------------|-------------------------------------------------------------|--------------------------|
|     |                                                                                     |                                                                                                   |                                                        | ๒๕๖๑             | ๒๕๖๒    | ๒๕๖๓    | ๒๕๖๔    | ๒๕๖๕    |                                                     |                                                             |                          |
| ๑   | โครงการจัดตั้งห้องสมุดในหมู่บ้าน                                                    | เพื่อให้ประชาชนได้รับรู้<br>ข่าวสารต่าง ๆ                                                         | จัดตั้งห้องสมุดในหมู่บ้าน<br>๓ แห่ง                    | ๑๕๐,๐๐๐          | ๑๕๐,๐๐๐ | ๑๕๐,๐๐๐ | ๑๕๐,๐๐๐ | ๑๕๐,๐๐๐ | จำนวนประชากรที่<br>ได้รับประโยชน์ ที่<br>เพิ่มขึ้น  | ประชาชนมีที่อ่าน<br>หนังสือและได้รับข้อมูล<br>ข่าวสารต่าง ๆ | สำนักปลัด<br>อบต.นาดี    |
| ๓   | โครงการจัดหาอาหารเสริม (นม)<br>ให้กับโรงเรียนและศูนย์พัฒนาเด็ก<br>เล็กภายในตำบลนาดี | มีอาหารเสริม (นม) ให้<br>สำหรับเด็กนักเรียนโรงเรียน<br>และศูนย์พัฒนาเด็กเล็กใน<br>สังกัด อบต.นาดี | โรงเรียนและศูนย์พัฒนาเด็ก<br>เล็กในเขตพื้นที่ อบต.นาดี | ๗๒๒,๔๔๐          | ๗๒๒,๔๔๐ | ๗๒๒,๔๔๐ | ๙๘๐,๐๐๐ | ๙๘๐,๐๐๐ | จำนวนนักเรียนที่<br>ได้รับประโยชน์ ที่<br>เพิ่มขึ้น | เด็กได้มีนม มีสุขภาพ<br>ร่างกายแข็งแรง                      | สำนักปลัด<br>อบต.นาดี    |
| ๓   | โครงการปรับปรุงซ่อมแซมศูนย์<br>พัฒนาเด็กเล็ก                                        | เพื่อให้เด็กมีสถานที่เรียน ที่<br>เหมาะแก่การเรียนรู้                                             | ศูนย์อบรมเด็กก่อนเกณฑ์ทั้ง<br>๔ศูนย์ฯ                  | ๑๐๐,๐๐๐          | ๑๐๐,๐๐๐ | ๑๐๐,๐๐๐ | ๑๐๐,๐๐๐ | ๑๐๐,๐๐๐ | จำนวนนักเรียนที่<br>ได้รับประโยชน์<br>ที่เพิ่มขึ้น  | เด็กมีสถานที่เรียนที่<br>เหมาะแก่การเรียนรู้                | สำนักปลัด<br>อบต.นาดี    |
| ๔   | โครงการจัดซื้อเครื่องเล่นสนาม<br>พลาสติก                                            | เพื่อความปลอดภัยในการ<br>เล่นของเด็ก และเพื่อ<br>พัฒนาการที่ดีของเด็ก                             | ให้เด็กรู้จักการรอคอย การ<br>ให้อภัยและการเข้าสังคม    | ๑๐,๐๐๐           | ๑๐,๐๐๐  | ๑๐,๐๐๐  | ๑๐,๐๐๐  | ๑๐,๐๐๐  | จำนวนนักเรียนที่<br>ได้รับประโยชน์ ที่<br>เพิ่มขึ้น | เด็กมีความปลอดภัย<br>และมีพัฒนาการที่ดี                     | สำนักปลัด<br>อบต.นาดี    |

| ที่ | โครงการ                                                                                                         | หลักการและเหตุผล<br>วัตถุประสงค์                                                                      | เป้าหมาย<br>(ผลผลิตของโครงการ)                                                               | งบประมาณและที่มา |           |           |           |           | ตัวชี้วัด<br>KPI                                   | ผลที่คาดว่าจะได้รับ                                              | หน่วยงานที่<br>รับผิดชอบ    |
|-----|-----------------------------------------------------------------------------------------------------------------|-------------------------------------------------------------------------------------------------------|----------------------------------------------------------------------------------------------|------------------|-----------|-----------|-----------|-----------|----------------------------------------------------|------------------------------------------------------------------|-----------------------------|
|     |                                                                                                                 |                                                                                                       |                                                                                              | ๒๕๖๑             | ๒๕๖๒      | ๒๕๖๓      | ๒๕๖๔      | ๒๕๖๕      |                                                    |                                                                  |                             |
| ๕   | โครงการจัดงานวันเด็ก                                                                                            | เพื่อส่งเสริมกิจกรรมการ<br>พัฒนานักเรียนให้มี<br>ประสิทธิภาพยิ่งขึ้น                                  | จัดกิจกรรมงานวันเด็ก<br>เป็นประจำทุกปี                                                       | ๕๐,๐๐๐           | ๕๐,๐๐๐    | ๕๐,๐๐๐    | ๕๐,๐๐๐    | ๕๐,๐๐๐    | จำนวนนักเรียนที่<br>ได้รับประโยชน์<br>ที่เพิ่มขึ้น | กิจกรรมการพัฒนา<br>นักเรียนมี<br>ประสิทธิภาพยิ่งขึ้น             | กอง<br>การศึกษา<br>อบต.นาดี |
| ๖   | โครงการจ่ายเป็นเงินอุดหนุน<br>สำหรับค่าอาหารกลางวัน<br>ให้แก่โรงเรียน                                           | เพื่ออุดหนุนสำหรับค่าอาหาร<br>กลางวันให้แก่โรงเรียน ใน<br>พื้นที่                                     | ร.ร.ปอแดงวิทยา<br>ร.ร.ขมิ้นพัฒนาวิทย์<br>ร.ร.นาดีหลุมข้าววิทยา                               | ๑,๑๔๐,๐๐๐        | ๑,๑๔๐,๐๐๐ | ๑,๑๔๐,๐๐๐ | ๑,๕๐๐,๐๐๐ | ๑,๕๐๐,๐๐๐ | จำนวนนักเรียนที่<br>ได้รับประโยชน์<br>ที่เพิ่มขึ้น | อุดหนุนสำหรับ<br>ค่าอาหารกลางวัน<br>ให้แก่โรงเรียน ใน<br>พื้นที่ | กอง<br>การศึกษา<br>อบต.นาดี |
| ๗   | โครงการจ่ายเงินอุดหนุน<br>ให้แก่โรงเรียนภายในเขต<br>ตำบลนาดี ในกิจกรรมการ<br>เข้าค่ายพักแรมลูกเสือ/เนตร<br>นารี | เพื่อเงินอุดหนุนให้แก่<br>โรงเรียนภายในเขตตำบลนา<br>ดี ในกิจกรรมการเข้าค่ายพัก<br>แรมลูกเสือ/เนตรนารี | ประชาชนกลุ่มเป้าหมาย<br>เห็นความสำคัญของ<br>กิจกรรม เพื่อจะได้พัฒนา<br>คนและสังคมที่มีคุณภาพ | ๑๕,๐๐๐           | ๑๕,๐๐๐    | ๑๕,๐๐๐    | ๑๕,๐๐๐    | ๑๕,๐๐๐    | จำนวนนักเรียนที่<br>ได้รับประโยชน์<br>ที่เพิ่มขึ้น | กิจกรรมการเข้าค่าย<br>พักแรมลูกเสือ/เนตร<br>นารี                 | กอง<br>การศึกษา<br>อบต.นาดี |
| ๘   | โครงการจ่ายเป็นเงิน<br>อุดหนุนค่าจ้างเหมาบริการ<br>รถรับ – ส่งนักเรียน<br>จำนวน 1 คัน                           | เพื่อจ่ายเป็นเงินอุดหนุน<br>ค่าจ้างเหมาบริการ<br>รถรับ – ส่งนักเรียน<br>จำนวน 1 คัน                   | โรงเรียนปอแดงวิทยา                                                                           | ๕๐,๐๐๐           | ๕๐,๐๐๐    | ๕๐,๐๐๐    | ๕๐,๐๐๐    | ๕๐,๐๐๐    | รถรับ – ส่ง<br>นักเรียน<br>จำนวน 1 คัน             | นักเรียนมีรถรับ-ส่ง ที่<br>ปลอดภัยในการมา<br>เรียนหนังสือ        | กอง<br>การศึกษา<br>อบต.นาดี |

| ที่ | โครงการ                                                                                                                                                       | หลักการและเหตุผล<br>วัตถุประสงค์                                                                                                        | เป้าหมาย<br>(ผลผลิตของโครงการ)                                                                                             | งบประมาณและที่มา |         |         |         |         | ตัวชี้วัด<br>KPI                                            | ผลที่คาดว่าจะ<br>ได้รับ                                                | หน่วยงานที่<br>รับผิดชอบ    |
|-----|---------------------------------------------------------------------------------------------------------------------------------------------------------------|-----------------------------------------------------------------------------------------------------------------------------------------|----------------------------------------------------------------------------------------------------------------------------|------------------|---------|---------|---------|---------|-------------------------------------------------------------|------------------------------------------------------------------------|-----------------------------|
|     |                                                                                                                                                               |                                                                                                                                         |                                                                                                                            | ๒๕๖๑             | ๒๕๖๒    | ๒๕๖๓    | ๒๕๖๔    | ๒๕๖๕    |                                                             |                                                                        |                             |
| ๙   | โครงการขับเคลื่อนสภาเด็ก<br>และเยาวชนตำบลนาดี                                                                                                                 | เพื่อจ่ายเป็นค่าใช้จ่ายในการ<br>ดำเนินกิจกรรมของสภาเด็ก<br>และเยาวชนตำบลนาดี                                                            | สภาเด็กและเยาวชน<br>ตำบลนาดี                                                                                               | ๓๐,๐๐๐           | ๓๐,๐๐๐  | ๓๐,๐๐๐  | ๓๐,๐๐๐  | ๓๐,๐๐๐  | จำนวนเด็กและ<br>เยาวชนที่ได้รับ<br>ประโยชน์ที่<br>เพิ่มขึ้น | พัฒนาเด็กและ<br>เยาวชนในพื้นที่ตำบล<br>นาดี                            | กอง<br>การศึกษา<br>อบต.นาดี |
| ๑๐  | โครงการจ่ายเงินอุดหนุน<br>ให้แก่โรงเรียนภายในเขต<br>ตำบลนาดี ในการแข่งขัน<br>กีฬา                                                                             | เพื่อจ่ายเงินอุดหนุนให้แก่<br>โรงเรียนภายในเขตตำบล<br>นาดี ในการแข่งขันกีฬา                                                             | ร.ร.ปอแดงวิทยา<br>ร.ร.ขมิ้นพัฒนาวิทย์<br>ร.ร.นาดีหลุมข้าววิทยา                                                             | ๓๐,๐๐๐           | ๓๐,๐๐๐  | ๓๐,๐๐๐  | ๓๐,๐๐๐  | ๓๐,๐๐๐  | จำนวนนักเรียนที่<br>ได้รับประโยชน์<br>ที่เพิ่มขึ้น          | กลุ่มเป้าหมายมี<br>สุขภาพร่างกาย<br>สมบูรณ์แข็งแรง<br>ห่างไกลยาเสพติด  | กอง<br>การศึกษา<br>อบต.นาดี |
| ๑๑  | ค่าใช้จ่ายในการอุดหนุน<br>สำหรับสนับสนุนอาหาร<br>กลางวันให้แก่ศูนย์พัฒนาเด็ก<br>เล็ก สังกัดอบต.นาดี                                                           | เพื่อจ่ายในการอุดหนุน<br>สำหรับสนับสนุนอาหาร<br>กลางวันให้แก่ศูนย์พัฒนาเด็ก<br>เล็ก สังกัดอบต.นาดี                                      | อุดหนุนสำหรับสนับสนุน<br>อาหารกลางวันให้แก่ศูนย์<br>พัฒนาเด็กเล็กสังกัดอบต.<br>นาดี                                        | ๔๕๕,๗๐๐          | ๔๕๕,๗๐๐ | ๔๕๕,๗๐๐ | ๕๕๐,๐๐๐ | ๕๕๐,๐๐๐ | จำนวนนักเรียนที่<br>ได้รับอาหาร<br>กลางวัน                  | สนับสนุนอาหาร<br>กลางวันให้แก่ศูนย์<br>พัฒนาเด็กเล็กสังกัด<br>อบต.นาดี | กอง<br>การศึกษา<br>อบต.นาดี |
| ๑๒  | -ค่าใช้จ่ายในการอุดหนุน<br>ศูนย์พัฒนาเด็กเล็กสังกัด<br>องค์การบริหารส่วนตำบล<br>นาดี สำหรับสนับสนุนค่า<br>จัดการเรียนการสอนของ<br>ศูนย์พัฒนาเด็กเล็ก (รายหัว) | -เพื่อจ่ายในการอุดหนุนศูนย์<br>พัฒนาเด็กเล็กสังกัดอบต.นา<br>ดี สำหรับสนับสนุนค่าจัดการ<br>เรียนการสอนของศูนย์พัฒนา<br>เด็กเล็ก (รายหัว) | อุดหนุนศูนย์พัฒนาเด็ก<br>เล็กสังกัดอบต.นาดี<br>สำหรับสนับสนุนค่า<br>จัดการเรียนการสอนของ<br>ศูนย์พัฒนาเด็กเล็ก<br>(รายหัว) | ๑๕๘,๑๐๐          | ๑๕๘,๑๐๐ | ๑๕๘,๑๐๐ | ๒๐๐,๐๐๐ | ๒๐๐,๐๐๐ | จำนวนนักเรียนที่<br>ได้รับการ<br>สนับสนุน                   | สนับสนุนค่าจัดการ<br>เรียนการสอนของ<br>ศูนย์พัฒนาเด็กเล็ก<br>(รายหัว)  | กอง<br>การศึกษา<br>อบต.นาดี |



## แผนพัฒนาท้องถิ่น (พ.ศ. ๒๕๖๑- ๒๕๖๕)

## องค์การบริหารส่วนตำบลนาดีอำเภอเวียงตาล จังหวัดกาฬสินธุ์

ก. ยุทธศาสตร์จังหวัดที่ ๑ การพัฒนาคน สังคม เศรษฐกิจ และสิ่งแวดล้อม

ข. ยุทธศาสตร์การพัฒนาขององค์กรปกครองส่วนท้องถิ่นในเขตจังหวัด ยุทธศาสตร์ที่ ๑ การพัฒนาคนและสังคมที่มีคุณภาพ

ยุทธศาสตร์ที่ ๖ ด้านเทคโนโลยีสารสนเทศทางการศึกษา

แนวทางที่ ๑ การพัฒนาระบบสารสนเทศและการกระจายข้อมูลข่าวสาร

| ที่ | โครงการ                                                                       | หลักการและเหตุผล<br>วัตถุประสงค์                                           | เป้าหมาย<br>(ผลผลิตของโครงการ)                                          | งบประมาณและที่มา |         |         |         |         | ตัวชี้วัด<br>KPI                           | ผลที่คาดว่าจะ<br>ได้รับ                                 | หน่วยงานที่<br>รับผิดชอบ |
|-----|-------------------------------------------------------------------------------|----------------------------------------------------------------------------|-------------------------------------------------------------------------|------------------|---------|---------|---------|---------|--------------------------------------------|---------------------------------------------------------|--------------------------|
|     |                                                                               |                                                                            |                                                                         | ๒๕๖๑             | ๒๕๖๒    | ๒๕๖๓    | ๒๕๖๔    | ๒๕๖๕    |                                            |                                                         |                          |
| ๑   | พัฒนาปรับปรุงหอกระจายข่าว                                                     | เพื่อให้มีเครื่องมือช่วยในการติดต่อประชาสัมพันธ์                           | ปรับปรุงหอกระจายข่าว หมู่ที่ ๑-๙                                        | ๑๐๐,๐๐๐          | ๑๐๐,๐๐๐ | ๑๐๐,๐๐๐ | ๕๐,๐๐๐  | ๕๐,๐๐๐  | จำนวนประชาชนที่ได้รับประโยชน์ ที่เพิ่มขึ้น | ประชาชนมีการรับรู้ข้อมูลข่าวสารที่รวดเร็ว               | สำนักปลัด<br>อบต.นาดี    |
| ๒   | จัดทำป้ายประชาสัมพันธ์                                                        | เพื่อเผยแพร่ข้อมูลข่าวสารประชาสัมพันธ์งานของ อบต.                          | จัดทำป้ายประชาสัมพันธ์ ทุก หมู่บ้าน                                     | ๑๐,๐๐๐           | ๑๐,๐๐๐  | ๑๐,๐๐๐  | ๑๐,๐๐๐  | ๑๐,๐๐๐  | จำนวนประชาชนที่ได้รับประโยชน์ ที่เพิ่มขึ้น | ประชาชนมีการรับรู้ข้อมูลข่าวสารของ อบต.                 | สำนักปลัด<br>อบต.นาดี    |
| ๓   | โครงการจัดซื้อหนังสือพิมพ์ประจำหมู่บ้าน ม. ๑-๙                                | เพื่อให้ประชาชนได้รับข้อมูลข่าวสารของทางราชการที่ทันสมัยและทันต่อเหตุการณ์ | เพิ่มศักยภาพของคนในชุมชนและมีการรับรู้ข่าวสารเทียบเท่ากับคนในชุมชนเมือง | ๓,๐๐๐            | ๓,๐๐๐   | ๓,๐๐๐   | ๓,๐๐๐   | ๓,๐๐๐   | จำนวนประชาชนที่ได้รับประโยชน์ที่เพิ่มขึ้น  | ประชาชนมีการรับรู้ข้อมูลข่าวสารของทางราชการอย่างทั่วถึง | สำนักปลัด<br>อบต.นาดี    |
| ๔   | โครงการถ่ายเอกสาร/เช่าเครื่องถ่ายเอกสาร/พิมพ์เอกสาร และเช่าเครื่องพิมพ์เอกสาร | เพื่อจ่ายเป็นค่าใช้จ่ายในการถ่ายเอกสาร                                     | เพื่อใช้ในการถ่ายเอกสารต่าง ๆ ในกิจการงาน ของ อบต.นาดี                  | ๑๕๐,๐๐๐          | ๑๕๐,๐๐๐ | ๑๕๐,๐๐๐ | ๑๕๐,๐๐๐ | ๑๕๐,๐๐๐ | จำนวนประชาชนที่ได้รับประโยชน์ ที่เพิ่มขึ้น | เพื่อใช้ในการถ่ายเอกสารต่าง ๆ ในกิจการงาน ของ อบต.นาดี  | สำนักปลัด<br>อบต.นาดี    |



| ที่ | โครงการ                                                      | หลักการและเหตุผล<br>วัตถุประสงค์                               | เป้าหมาย<br>(ผลผลิตของโครงการ)        | งบประมาณและที่มา |        |        |        |        | ตัวชี้วัด<br>KPI                                   | ผลที่คาดว่าจะ<br>ได้รับ               | หน่วยงานที่<br>รับผิดชอบ |
|-----|--------------------------------------------------------------|----------------------------------------------------------------|---------------------------------------|------------------|--------|--------|--------|--------|----------------------------------------------------|---------------------------------------|--------------------------|
|     |                                                              |                                                                |                                       | ๒๕๖๑             | ๒๕๖๒   | ๒๕๖๓   | ๒๕๖๔   | ๒๕๖๕   |                                                    |                                       |                          |
| ๕   | โครงการจัดทำวารสาร<br>ประชาสัมพันธ์ อบต.นาดี                 | เพื่อจ่ายเป็นค่าจัดทำวารสาร<br>ประชาสัมพันธ์ อบต.นาดี          | จัดทำวารสาร<br>ประชาสัมพันธ์ อบต.นาดี | ๒๐,๐๐๐           | ๒๐,๐๐๐ | ๒๐,๐๐๐ | ๒๐,๐๐๐ | ๒๐,๐๐๐ | จำนวนประชาชนที่<br>ได้รับประโยชน์ ที่<br>เพิ่มขึ้น | มีวารสาร<br>ประชาสัมพันธ์<br>อบต.นาดี | สำนักปลัด<br>อบต.นาดี    |
| ๖   | โครงการจ่ายค่าใช้จ่ายในการรับ<br>วารสาร หนังสือและตำราต่าง ๆ | เพื่อจ่ายค่าใช้จ่ายในการรับ<br>วารสาร หนังสือและตำรา<br>ต่าง ๆ | รับวารสาร หนังสือและ<br>ตำราต่าง ๆ    | ๕,๐๐๐            | ๕,๐๐๐  | ๕,๐๐๐  | ๕,๐๐๐  | ๕,๐๐๐  | จำนวนประชาชนที่<br>ได้รับประโยชน์ ที่<br>เพิ่มขึ้น | มีวารสาร<br>ประชาสัมพันธ์<br>อบต.นาดี | สำนักปลัด<br>อบต.นาดี    |

## บทที่ ๕

### การติดตามและประเมินผลยุทธศาสตร์

#### ๕.๑ กรอบและแนวทางในการติดตามและประเมินผล

กรอบและแนวทางในการติดตามและประเมินผล สอดคล้องกับระเบียบกระทรวงมหาดไทยว่าด้วยการจัดทำแผนพัฒนาขององค์กรปกครองส่วนท้องถิ่น พ.ศ. ๒๕๔๘ ข้อ ๒๙ กำหนดให้คณะกรรมการติดตามและประเมินผลแผนพัฒนาท้องถิ่นมีอำนาจหน้าที่ในการกำหนดแนวทาง วิธีการในการติดตามและประเมินผลแผนพัฒนา ดำเนินการติดตามและประเมินผลแผน เมื่อดำเนินการเสร็จแล้วรายงานผลและเสนอความเห็นซึ่งได้จากการติดตามและประเมินผลแผนพัฒนาต่อผู้บริหารท้องถิ่นเพื่อให้ผู้บริหารท้องถิ่นเสนอต่อสภาท้องถิ่น คณะกรรมการพัฒนาท้องถิ่น และประกาศผลการติดตามและประเมินผลแผนพัฒนาให้ประชาชนในท้องถิ่นทราบโดยทั่วกันอย่างน้อยปีละหนึ่ง ครั้ง ภายในเดือนธันวาคมของทุกปี ทั้งนี้ให้ปิดประกาศโดยเปิดเผยไม่น้อยกว่าสามสิบวัน

การติดตามและประเมินผลแผนพัฒนาท้องถิ่นเป็นการติดตามและประเมินผลความสอดคล้องและความสำเร็จของแผนพัฒนาสามปีขององค์กรปกครองส่วนท้องถิ่นและการติดตามและประเมินผลโครงการพัฒนาที่องค์กรปกครองส่วนท้องถิ่นได้ดำเนินการตามแผนดำเนินงานว่าเป็นไปตามเป้าหมายการพัฒนาที่สอดคล้องกับพันธกิจซึ่งสามารถนำไปสู่การบรรลุวิสัยทัศน์ที่องค์กรปกครองส่วนท้องถิ่นกำหนดหรือไม่ และโครงการพัฒนานั้นประสบความสำเร็จตามกรอบการประเมินผลระดับใด

การติดตามและประเมินผลแผนพัฒนาท้องถิ่นมีขั้นตอนในการดำเนินการดังนี้

**ขั้นตอนที่ ๑** คณะกรรมการติดตามและประเมินผลแผนพัฒนาท้องถิ่นร่วมประชุมเพื่อกำหนดกรอบแนวทาง และวิธีการในการติดตามและประเมินผล แผนพัฒนาสามปีและประเมินผลโครงการพัฒนาตามแผนพัฒนาสามปี ดังนี้

1.1 การกำหนดกรอบ แนวทาง และวิธีการ ในการติดตามและประเมินผลแผนพัฒนาที่กำหนดแนวทางในการติดตามและประเมินผลแผนพัฒนาสามปี ดังนี้

- (1) ความสอดคล้อง (Relevance) ของยุทธศาสตร์ แผน และกลยุทธ์ที่กำหนด
- (2) ความเพียงพอ (Adequacy) ของทรัพยากรเพื่อการดำเนินกิจกรรมของหน่วยงาน
- (3) ความก้าวหน้า (Progress) กิจกรรมที่กำหนดไว้ตามแผน โดยมีการติดตามผล (Monitoring)
- (4) ประสิทธิภาพ (Efficiency) เป็นการศึกษาความสัมพันธ์ระหว่างผลผลิตกับทรัพยากรที่ใช้โดยมีการประเมินประสิทธิภาพ (Efficiency Evaluation)
- (5) ประสิทธิผล (Effectiveness) เป็นการศึกษาถึงผลที่ได้รับ (Effect)
- (6) ผลลัพธ์และผลผลิต (Outcome and Output) เป็นการศึกษาประเมินผลประโยชน์ที่เกิดจากการทำกิจกรรมที่มีต่อกลุ่มเป้าหมายที่ได้รับบริการ และการประเมินผลผลิตที่เกิดขึ้นจากกิจกรรม

## (7) การประเมินผลกระทบเป็นการศึกษาผลที่ได้รับรวมยอด (Overall Effect)

คณะกรรมการติดตามและประเมินผลแผนพัฒนาท้องถิ่น อาจนำแนวทางทั้งหมดที่กำหนดมาใช้หรืออาจเลือกใช้ในบางแนวทางในการติดตามและประเมินผลแผนพัฒนาสามปีก็ได้ โดยอย่างน้อยต้องสามารถประเมินความสอดคล้องและสามารถวัดความสำเร็จหรือความก้าวหน้าของแผนพัฒนาสามปีได้ ทั้งนี้ขึ้นอยู่กับคณะกรรมการฯ จะพิจารณา

## 1.2 การกำหนดกรอบแนวทางและวิธีการในการติดตามและประเมินผลโครงการพัฒนาตามแผนพัฒนาสามปี อาจกำหนดแนวทางดังนี้

- (1) การประเมินผลกระบวนการ (Process Evaluation) หรือ การประเมินประสิทธิภาพ (Efficiency Evaluation)
- (2) การประเมินผลโครงการ (Project Evaluation) หรือการประเมินประสิทธิผล (Effectiveness Evaluation)
- (3) การประเมินผลกระทบ (Impact Evaluation)

**ขั้นตอนที่ ๒** คณะกรรมการติดตามและประเมินผลแผนพัฒนาท้องถิ่นดำเนินการติดตามและประเมินผลแผนพัฒนาสามปี ตามกรอบแนวทางและวิธีการที่กำหนด โดยสามารถติดตามและประเมินผลได้ตลอดระยะเวลาของแผนพัฒนาสามปี ขององค์กรปกครองส่วนท้องถิ่น

**ขั้นตอนที่ ๓** คณะกรรมการติดตามและประเมินผลแผนพัฒนาท้องถิ่นดำเนินการติดตามและประเมินโครงการพัฒนาตามแผนพัฒนาสามปีตามกรอบแนวทางและวิธีการที่กำหนด โดยสามารถติดตามและประเมินผลได้ตั้งแต่ก่อนเริ่มโครงการพัฒนาตามแผนดำเนินงานจนสิ้นสุดโครงการฯ

**ขั้นตอนที่ ๔** รายงานผลและเสนอความเห็นซึ่งได้จากการติดตามและประเมินผลแผนพัฒนาสามปีและผลการติดตามและประเมินโครงการพัฒนาตามแผนพัฒนาสามปีต่อผู้บริหารท้องถิ่น เพื่อให้ผู้บริหารท้องถิ่นเสนอต่อสภาท้องถิ่น คณะกรรมการพัฒนาท้องถิ่น และคณะกรรมการประสานแผนพัฒนาท้องถิ่นระดับจังหวัด พร้อมประกาศผลการติดตามและประเมินผลให้ประชาชนในท้องถิ่นทราบโดยทั่วกันอย่างน้อยปีละหนึ่งครั้ง

**ขั้นตอนที่ ๕** คณะกรรมการติดตามและประเมินผลแผนพัฒนาท้องถิ่นอาจให้ความเห็นหรือข้อเสนอแนะในรายงานการติดตามและประเมินผลแผนพัฒนาสามปีและโครงการพัฒนาต่อผู้บริหารท้องถิ่น เพื่อให้ผู้บริหารท้องถิ่นเสนอต่อสภาท้องถิ่น คณะกรรมการพัฒนาท้องถิ่นและคณะกรรมการประสานแผนพัฒนาท้องถิ่นระดับจังหวัดได้

## ๕.๒ ระเบียบ วิธีการในการติดตามและประเมินผลแผนยุทธศาสตร์การพัฒนา มีองค์ประกอบที่สำคัญ ๓ ประการ คือ

๕.๔.๑ ผู้เข้าร่วมติดตามและประเมินผล ได้แก่ คณะกรรมการติดตามและประเมินผล ผู้รับผิดชอบการจัดทำแผนยุทธศาสตร์ ประชาชนในท้องถิ่นที่ได้รับการแต่งตั้ง ผู้มีส่วนได้เสียในท้องถิ่นนั้นๆ

๕.๔.๒ เครื่องมือที่ใช้สำหรับการติดตามประเมินผล เพื่อใช้ในการรวบรวมข้อมูลยุทธศาสตร์ที่ได้กำหนดขึ้นซึ่งมีผลต่อการพัฒนาท้องถิ่น ข้อมูลดังกล่าวอาจเป็นได้ทั้งข้อมูลเชิงปริมาณ และข้อมูลเชิงคุณภาพ ความจำเป็นสำคัญในการนำมาหาค่าผลของประโยชน์ที่ได้รับจากแผน ยุทธศาสตร์ อาจเป็นแบบสอบถาม แบบสัมภาษณ์ แบบทดสอบ แบบวัดความรู้ แบบบันทึกข้อมูล แบบวัดความรู้ แบบบันทึกการสังเกต แบบตรวจสอบ บันทึกรายการ เพื่อนำไปวิเคราะห์ทางสถิติ หรือการหาผลสัมฤทธิ์โดยรูปแบบต่างๆ ที่สอดคล้องกับบริบทของท้องถิ่นนั้นๆ

๕.๔.๓ กรรมวิธี อันได้แก่ วิธีการที่จะดำเนินการติดตามและประเมินผล จะต้องศึกษาเอกสารที่เกี่ยวข้องกับยุทธศาสตร์ ซึ่งเป็นการตรวจดูเอกสารหลักฐานต่างๆ ที่เป็นทรัพย์สินขององค์กรปกครองส่วนท้องถิ่นที่เกี่ยวข้องกับการพัฒนาท้องถิ่น เอกสารเบิกจ่ายงบประมาณ เช่น ถนน แม่น้ำ ลำคลอง ครุภัณฑ์ที่ดินและสิ่งก่อสร้างต่างๆ กลุ่มผลประโยชน์ต่างๆ เพื่อตรวจสอบว่าดำเนินการให้เป็นไปตามวัตถุประสงค์และได้รับผลตามที่ตั้งไว้หรือไม่ ทรัพย์สินต่างๆ มีอยู่จริงหรือไม่ สภาพของทรัพย์สินนั้นเป็นอย่างไร เป็นต้น ซึ่งเป็นการกำหนดวิธีการเช่นนี้ต้องมีการเก็บข้อมูล วิเคราะห์ข้อมูล(Data analysis) ด้วย

การนำแผนพัฒนาสามปีไปสู่การปฏิบัติและการติดตามประเมินผล โดยมีการกำหนดองค์กรที่รับผิดชอบ วิธีการติดตาม และช่วงเวลาในการติดตามและประเมินผล ดังนี้ องค์กรรับผิดชอบในการติดตาม และประเมินผลซึ่งตามระเบียบกระทรวงมหาดไทย ว่าด้วยการจัดทำแผนพัฒนาขององค์กรปกครองส่วนท้องถิ่น พ.ศ. ๒๕๔๘ ข้อ ๒๘ กำหนดให้ผู้บริหารท้องถิ่นแต่งตั้งคณะกรรมการติดตามและประเมินผลแผนพัฒนาท้องถิ่น ประกอบด้วย

|                                                             |            |
|-------------------------------------------------------------|------------|
| (๑) สมาชิกสภาท้องถิ่นที่สภาท้องถิ่นคัดเลือก                 | จำนวนสามคน |
| (๒) ผู้แทนประชาคมท้องถิ่นที่ประชาคมท้องถิ่นคัดเลือก         | จำนวนสองคน |
| (๓) ผู้แทนหน่วยงานที่เกี่ยวข้องที่ผู้บริหารท้องถิ่นคัดเลือก | จำนวนสองคน |
| (๔) หัวหน้าส่วนการบริหารที่คัดเลือกกันเอง                   | จำนวนสองคน |
| (๕) ผู้ทรงคุณวุฒิที่ผู้บริหารท้องถิ่นคัดเลือก               | จำนวนสองคน |

โดยให้คณะกรรมการเลือกกรรมการหนึ่งคนทำหน้าที่ประธานคณะกรรมการ และกรรมการอีกหนึ่งคนทำหน้าที่เลขานุการของคณะกรรมการ กรรมการข้อ ๒๘ ให้มีวาระอยู่ในตำแหน่งคราวละสองปี และอาจได้รับการคัดเลือกอีกได้ โดยมีอำนาจหน้าที่ ตามระเบียบข้อ ๒๙ ดังนี้

- (๑) กำหนดแนวทาง วิธีการในการติดตามและประเมินผลแผนพัฒนา
- (๒) ดำเนินการติดตามและประเมินผลแผนพัฒนา
- (๓) รายงานผลและเสนอความเห็นซึ่งได้จากการติดตามและประเมินผลแผนพัฒนา

ต่อผู้บริหารท้องถิ่น เพื่อให้ผู้บริหารท้องถิ่นเสนอต่อสภาท้องถิ่น คณะกรรมการพัฒนาท้องถิ่น และประกาศผลการติดตามและประเมินผลแผนพัฒนาให้ประชาชนในท้องถิ่นทราบโดยทั่วกัน อย่างน้อย ปีละหนึ่งครั้ง ภายในเดือนธันวาคมของทุกปี ทั้งนี้ให้ปิดประกาศโดยเปิดเผยไม่น้อยกว่าสามสิบวัน

- (๔) แต่งตั้งคณะอนุกรรมการหรือคณะทำงานเพื่อช่วยปฏิบัติงานตามที่เห็นสมควร

ทั้งนี้ ยังได้กำหนดไว้ในระเบียบฯ

ข้อ ๓๐ องค์กรปกครองส่วนท้องถิ่นอาจมอบให้หน่วยงานหรือบุคคลภายนอกดำเนินการหรือร่วมดำเนินการติดตามและประเมินผลแผนพัฒนาได้ โดยมีขั้นตอนดำเนินการ ดังนี้

(๑) คณะกรรมการติดตามและประเมินผลแผนพัฒนาท้องถิ่นจัดทำร่างข้อกำหนด ขอบข่าย และรายละเอียดของงานที่จะมอบหมายให้หน่วยงานหรือบุคคลภายนอกดำเนินการ เพื่อเสนอผู้บริหารท้องถิ่น

(๒) ผู้บริหารท้องถิ่นพิจารณาอนุมัติข้อกำหนด ขอบข่ายและรายละเอียดของงาน

(๓) หน่วยงานหรือบุคคลภายนอกดำเนินการหรือร่วมดำเนินการติดตามและประเมินผล

(๔) ให้หน่วยงานหรือบุคคลภายนอกที่ดำเนินการหรือร่วมดำเนินการติดตามและประเมินผล รายงานผลการดำเนินการซึ่งได้จากการติดตาม และประเมินผลต่อคณะกรรมการติดตามและประเมินผล เพื่อประเมินผลการรายงานผลเสนอความเห็นผู้บริหารท้องถิ่น

(๕) ผู้บริหารท้องถิ่นเสนอผลการติดตามและประเมินผลต่อสภาท้องถิ่น คณะกรรมการพัฒนาท้องถิ่น และประกาศผลการติดตามและประเมินผลแผนพัฒนาให้ประชาชนในท้องถิ่นทราบ โดยทั่วกัน และ

ข้อ ๓๑ เพื่อประโยชน์ของประชาชนโดยรวมและเพื่อให้การบริหารงานขององค์กรปกครองส่วนท้องถิ่นสอดคล้องกับแนวนโยบายของรัฐบาล กระทรวงมหาดไทยอาจจัดให้มีการติดตามและประเมินผลการดำเนินงานตามแผนพัฒนาขององค์กรปกครองส่วนท้องถิ่นได้ตามความเหมาะสม

### ๕.๓ เครื่องมือที่ใช้ในการติดตามและประเมินผล

เป็นการแสดงถึงวิธีการติดตามและประเมินผลแผนพัฒนาและโครงการพัฒนาตามแผนพัฒนา โดยการกำหนดรูปแบบที่จะใช้ในการติดตามและประเมินผลเพื่อตรวจสอบว่า การดำเนินกิจกรรมตามโครงการอยู่ภายใต้ระยะเวลาและงบประมาณที่กำหนดไว้หรือไม่ และผลของการดำเนินโครงการบรรลุวัตถุประสงค์ที่ได้วางไว้หรือไม่ การติดตามและประเมินผลแผนพัฒนาองค์การบริหารส่วนตำบลโดยใช้แบบรายงาน ๓ แบบตามรูปแบบที่กรมส่งเสริมการปกครองท้องถิ่นกำหนดเป็นแนวทางไว้ คือ

#### ๑. แบบประเมินผลแผนพัฒนาใช้แบบรายงาน

แบบที่ ๑ การประเมินการจัดทำแผนยุทธศาสตร์ขององค์กรปกครองส่วนท้องถิ่น

#### ๒. แบบติดตามแผนพัฒนาใช้แบบรายงาน

แบบที่ ๒ แบบติดตามและประเมินผลการดำเนินงานขององค์กรปกครองส่วนท้องถิ่น

#### ๓. แบบประเมินผลแผนพัฒนาใช้แบบรายงาน ๓ แบบ คือ

๓.๑ แบบประเมินผลการดำเนินงานตามแผนยุทธศาสตร์

๓.๒ แบบประเมินความพอใจต่อผลการดำเนินงานขององค์กร อปท. ในภาพรวม

๓.๓ แบบประเมินความพอใจต่อผลการดำเนินงานขององค์กร อปท. ในแต่ละยุทธศาสตร์

## ตารางที่ ๑ การกำหนดช่วงเวลาในการติดตามและประเมินผลโครงการ

| ระบบติดตาม |                                                                                                                                 |              | ระบบประเมินผล |                                                                                                                                                                                                                                                                                            |                           |
|------------|---------------------------------------------------------------------------------------------------------------------------------|--------------|---------------|--------------------------------------------------------------------------------------------------------------------------------------------------------------------------------------------------------------------------------------------------------------------------------------------|---------------------------|
| ผู้ประเมิน | รายงาน                                                                                                                          | ระยะเวลา     | ผู้ประเมิน    | รายงาน                                                                                                                                                                                                                                                                                     | ระยะเวลา                  |
| อบต.       | ๑. ใช้แบบรายงานที่ ๒ แบบติดตามผลการดำเนินงานของ อบต. รายไตรมาส (๓ เดือน)<br>๒. ส่งรายงานให้คณะกรรมการติดตามและประเมินผลแผนพัฒนา | ทุกๆ ๓ เดือน | อบต.          | ๑. ใช้แบบรายงานที่ ๑ การกำกับ การจัดทำแผนยุทธศาสตร์ ของ อบต.<br>๒. ส่งรายงานให้คณะกรรมการติดตามและประเมินผลแผนพัฒนา                                                                                                                                                                        | เมื่อ อบต. ประกาศใช้แผน   |
|            |                                                                                                                                 |              |               | ๑. ใช้แบบรายงานที่ ๓/๑ แบบประเมินผลการดำเนินงานตามยุทธศาสตร์<br>๒. ใช้แบบรายงานที่ ๓/๒ แบบประเมินความพอใจต่อผลการดำเนินงานของ อบต. ในภาพรวม<br>๓. ใช้แบบรายงานที่ ๓/๓ แบบประเมินความพอใจต่อผลการดำเนินงานของ อบต. ในแต่ละยุทธศาสตร์<br>๔. ส่งรายงานให้คณะกรรมการติดตามและประเมินผลแผนพัฒนา | ทุกๆ ๑ ปี (ภายใน ธันวาคม) |

## ตารางที่ ๑ การกำหนดช่วงเวลาในการติดตามและประเมินผลโครงการ (ต่อ)

| ระบบติดตาม |                                 |                                   | ระบบประเมินผล |                          |                                 |
|------------|---------------------------------|-----------------------------------|---------------|--------------------------|---------------------------------|
| ผู้ประเมิน | รายงาน                          | ระยะเวลา                          | ผู้ประเมิน    | รายงาน                   | ระยะเวลา                        |
| คณะติดตามฯ | ๑. ตรวจสอบรายงาน                | ๑๕ วัน<br>นับตั้งแต่รับ<br>รายงาน | คณะ           | ๑. ตรวจสอบรายงาน         | ๑๕ วันนับตั้งแต่<br>รับรายงาน   |
|            | ๒. วิเคราะห์รายงาน<br>ตามแบบ    |                                   | ติดตามฯ       | ๒. วิเคราะห์รายงานตามแบบ |                                 |
|            | ๓. รายงานผลให้<br>ผู้บริหารทราบ |                                   | ผู้บริหาร     | ๓. เสนอผู้บริหารทราบ     |                                 |
|            |                                 |                                   |               | ๑. เสนอสภาเพื่อทราบ      | ๑. ภายในธันวาคม                 |
|            |                                 |                                   |               | ๒. ประกาศให้ประชาชนทราบ  | ๒. ประกาศไม่น้อย<br>กว่า ๓๐ วัน |

**แบบที่ 1 เป็นแบบประเมินตนเองในการจัดทำแผนยุทธศาสตร์ขององค์กรปกครองส่วนท้องถิ่น**

**คำชี้แจง :** แบบที่ ๑ เป็นแบบประเมินตนเองในการจัดทำแผนยุทธศาสตร์ขององค์กรปกครองส่วนท้องถิ่น โดยจะทำการประเมินและรายงานทุก ๆ ครั้ง หลังจากที้องค์กรปกครองส่วนท้องถิ่นได้ประกาศใช้แผนยุทธศาสตร์แล้ว

ชื่อองค์กรปกครองส่วนท้องถิ่น .....

| ประเด็นการประเมิน                                                                     | มีการดำเนินงาน | ไม่มีการดำเนินงาน |
|---------------------------------------------------------------------------------------|----------------|-------------------|
| <b>ส่วนที่ ๑ คณะกรรมการพัฒนาท้องถิ่น</b>                                              |                |                   |
| ๑. มีการจัดตั้งคณะกรรมการพัฒนาท้องถิ่นเพื่อจัดทำแผนพัฒนาท้องถิ่น                      |                |                   |
| ๒. มีการจัดประชุมคณะกรรมการพัฒนาท้องถิ่นเพื่อจัดทำแผนพัฒนาท้องถิ่น                    |                |                   |
| ๓. มีการจัดประชุมอย่างต่อเนื่องสม่ำเสมอ                                               |                |                   |
| ๔. มีการจัดตั้งคณะกรรมการสนับสนุนการจัดทำแผนพัฒนาท้องถิ่น                             |                |                   |
| ๕. มีการจัดประชุมคณะกรรมการสนับสนุนการจัดทำแผนพัฒนาท้องถิ่น                           |                |                   |
| ๖. มีคณะกรรมการพัฒนาท้องถิ่นและประชาคมท้องถิ่นพิจารณาร่างแผนยุทธศาสตร์การพัฒนา        |                |                   |
| <b>ส่วนที่ ๒ การจัดทำแผนการพัฒนาท้องถิ่น</b>                                          |                |                   |
| ๗. มีการรวบรวมข้อมูลและปัญหาสำคัญของท้องถิ่นมาจัดทำฐานข้อมูล                          |                |                   |
| ๘. มีการเปิดโอกาสให้ประชาชนเข้ามามีส่วนร่วมในการจัดทำแผน                              |                |                   |
| ๙. มีการวิเคราะห์ศักยภาพของท้องถิ่น (swot) เพื่อประเมินสถานภาพการพัฒนาท้องถิ่น        |                |                   |
| ๑๐. มีการกำหนดวิสัยทัศน์และภารกิจหลักการพัฒนาท้องถิ่นที่สอดคล้องกับศักยภาพของท้องถิ่น |                |                   |
| ๑๑. มีการกำหนดวิสัยทัศน์และภารกิจหลักการพัฒนาท้องถิ่นที่สอดคล้องกับยุทธศาสตร์จังหวัด  |                |                   |
| ๑๒. มีการกำหนดจุดมุ่งหมายเพื่อการพัฒนาที่ยั่งยืน                                      |                |                   |
| ๑๓. มีการกำหนดเป้าหมายการพัฒนาท้องถิ่น                                                |                |                   |
| ๑๔. มีการกำหนดยุทธศาสตร์การพัฒนาและแนวทางการพัฒนา                                     |                |                   |
| ๑๕. มีการกำหนดยุทธศาสตร์ที่สอดคล้องกับยุทธศาสตร์ของจังหวัด                            |                |                   |
| ๑๖. มีการอนุมัติและประกาศใช้แผนยุทธศาสตร์การพัฒนา                                     |                |                   |
| ๑๗. มีการจัดทำบัญชีกลุ่มโครงการในแผนยุทธศาสตร์                                        |                |                   |
| ๑๘. มีการกำหนดรูปแบบการติดตามประเมินผลแผนยุทธศาสตร์                                   |                |                   |



### การวัด และการนำเสนอผล

- ความถี่ในการวัด : หลังจากองค์กรปกครองส่วนท้องถิ่นจัดทำแผนเสร็จและประกาศใช้อย่างเป็นทางการ
- เกณฑ์การพิจารณา : พิจารณาจาก มี/ ไม่มี การดำเนินการนั้น

### แบบที่ 2 แบบติดตามผลการดำเนินงานขององค์กรปกครองส่วนท้องถิ่นรายไตรมาส (3 เดือน )

**คำชี้แจง :** แบบที่ ๒ เป็นแบบประเมินตนเอง โดยมีวัตถุประสงค์เพื่อติดตามผลการดำเนินงานตามแผนยุทธศาสตร์ขององค์กรปกครองส่วนท้องถิ่น ภายใต้แผนพัฒนา ๓ ปี โดยมีกำหนดระยะเวลาในการติดตามและรายงานผลการดำเนินงานทุก ๆ ๓ เดือน เริ่มตั้งแต่สิ้นสุดการดำเนินงานในเดือนตุลาคม-ธันวาคม หรือไตรมาสที่ ๑

#### ส่วนที่ ๑ ข้อมูลทั่วไป

๑. ชื่อองค์กรปกครองส่วนท้องถิ่น องค์การบริหารส่วนตำบลนาดี อำเภอเมืองเชียงราย จังหวัดเชียงราย
๒. รายงานผลการดำเนินงานไตรมาสที่
 

|                                                          |                                                          |
|----------------------------------------------------------|----------------------------------------------------------|
| <input type="checkbox"/> ไตรมาสที่ ๑ (ตุลาคม - ธันวาคม)  | <input type="checkbox"/> ไตรมาสที่ ๒ (มกราคม - มีนาคม)   |
| <input type="checkbox"/> ไตรมาสที่ ๓ (เมษายน - มิถุนายน) | <input type="checkbox"/> ไตรมาสที่ ๔ (กรกฎาคม - กันยายน) |

## ส่วนที่ ๒ ผลการดำเนินงานตามแผนพัฒนา ๓ ปี

## ๓. จำนวนโครงการและงบประมาณตามแผนพัฒนา ๓ ปี

| ยุทธศาสตร์ | ปีที่ ๑ ..... |          | ปีที่ ๒ ..... |          | ปีที่ ๓ ..... |          | รวม          |          |
|------------|---------------|----------|---------------|----------|---------------|----------|--------------|----------|
|            | จำนวนโครงการ  | งบประมาณ | จำนวนโครงการ  | งบประมาณ | จำนวนโครงการ  | งบประมาณ | จำนวนโครงการ | งบประมาณ |
| ๑.         | XX            | XX       | XX            | XX       | XX            | XX       | XX           | XXXX     |
| ๒.         |               |          |               |          |               |          |              |          |
| ๓.         |               |          |               |          |               |          |              |          |
| ฯลฯ....    |               |          |               |          |               |          |              |          |
| รวม        |               |          |               |          |               |          |              |          |

**เกณฑ์การพิจารณา :** พิจารณาว่าแผนยุทธศาสตร์นั้นๆ มีการกระจายของโครงการและงบประมาณในแต่ละยุทธศาสตร์อย่างไร กระจุกตัวของโครงการและงบประมาณอยู่เฉพาะยุทธศาสตร์ใดยุทธศาสตร์หนึ่งหรือไม่      อปท. ให้ความสำคัญกับยุทธศาสตร์ใด

## ๔. จำนวนโครงการและงบประมาณตามแผนยุทธศาสตร์การพัฒนาจังหวัด

| ยุทธศาสตร์ | ปีที่ ๑..... |          | ปีที่ ๒..... |          | ปีที่ ๓..... |          | รวม          |          |
|------------|--------------|----------|--------------|----------|--------------|----------|--------------|----------|
|            | จำนวนโครงการ | งบประมาณ | จำนวนโครงการ | งบประมาณ | จำนวนโครงการ | งบประมาณ | จำนวนโครงการ | งบประมาณ |
| ๑.         | xx           | xxx      | xx           | xxx      | xx           | xxx      | xx           | xxxx     |
| ๒.         |              |          |              |          |              |          |              |          |
| ๓.         |              |          |              |          |              |          |              |          |
| ฯลฯ....    |              |          |              |          |              |          |              |          |
| รวม        |              |          |              |          |              |          |              |          |

**เกณฑ์การพิจารณา :** พิจารณาว่าองค์กรปกครองส่วนท้องถิ่นมีโครงการและงบประมาณที่สอดคล้องกับยุทธศาสตร์ของจังหวัดมากน้อยเพียงใด ถ้ามีโครงการที่สอดคล้องกับยุทธศาสตร์จังหวัดมาก ก็แสดงให้เห็นว่า แผนยุทธศาสตร์นั้น เป็นแผนยุทธศาสตร์ที่ดี

## ๕. ผลการดำเนินงานตามแผนพัฒนาปี .....

| ยุทธศาสตร์ | จำนวนโครงการที่เสร็จ |        | จำนวนโครงการที่อยู่ระหว่างการดำเนินการ |        | จำนวนโครงการที่ยังไม่ได้ดำเนินการ |        | จำนวนโครงการที่มีการยกเลิก |        | จำนวนโครงการที่มีการเพิ่มเติม |        | จำนวนโครงการทั้งหมด |        |
|------------|----------------------|--------|----------------------------------------|--------|-----------------------------------|--------|----------------------------|--------|-------------------------------|--------|---------------------|--------|
|            | จำนวน                | ร้อยละ | จำนวน                                  | ร้อยละ | จำนวน                             | ร้อยละ | จำนวน                      | ร้อยละ | จำนวน                         | ร้อยละ | จำนวน               | ร้อยละ |
| ๑.         | xx                   | xx     | xx                                     | xx     | xx                                | xx     | xx                         | xx     | xx                            | xx     | xx                  | xx     |
| ๒.         |                      |        |                                        |        |                                   |        |                            |        |                               |        |                     |        |
| ๓.         |                      |        |                                        |        |                                   |        |                            |        |                               |        |                     |        |
| ฯลฯ....    |                      |        |                                        |        |                                   |        |                            |        |                               |        |                     |        |
| รวม        |                      |        |                                        |        |                                   |        |                            |        |                               |        |                     |        |

- เกณฑ์การพิจารณา : ๑. ทำการเปรียบเทียบกับข้อมูลในแบบรายงานในไตรมาสก่อนหน้าว่ามีโครงการที่เสร็จเพิ่มขึ้นเล็กน้อยเพียงใด เพื่อแสดงให้เห็นถึงความก้าวหน้าในการดำเนินโครงการตามแผนฯ
๒. หากมีร้อยละของโครงการที่ดำเนินงานเสร็จแล้วมากเท่าใด ก็จะแสดงให้เห็นว่าองค์กรปกครองส่วนท้องถิ่นมีประสิทธิภาพในการดำเนินงาน

## ๖. การเบิกจ่ายงบประมาณ.....

| ยุทธศาสตร์ | งบทกติ    |        | เงินสะสม  |        | รวม       |        |
|------------|-----------|--------|-----------|--------|-----------|--------|
|            | จำนวนเงิน | ร้อยละ | จำนวนเงิน | ร้อยละ | จำนวนเงิน | ร้อยละ |
| ๑          | xxx       | xx     | xxx       | xx     | xxx       | xx     |
| ๒.         |           |        |           |        |           |        |
| ๓.         |           |        |           |        |           |        |
| ๔.         |           |        |           |        |           |        |
| รวม        |           |        |           |        |           |        |

เกณฑ์การพิจารณา : นำเข้าข้อมูลที่ได้มาเปรียบเทียบกับงบประมาณที่ได้รับไว้ในแผน เพื่อเป็นข้อมูลที่แสดงให้เห็นถึงสถานการณ์ทางการเงินขององค์กรปกครองส่วนท้องถิ่นในการดำเนินงานตามแผนนั้น

ส่วนที่ ๓ ผลการดำเนินงานตามโครงการที่ได้รับเงินอุดหนุนเฉพาะกิจ

## ๖. โครงการที่ได้รับเงินอุดหนุนเฉพาะกิจประจำปี .....

| โครงการ | ผลการดำเนินงาน     |                        |                    | งบประมาณ          |                       |
|---------|--------------------|------------------------|--------------------|-------------------|-----------------------|
|         | ดำเนินการเสร็จแล้ว | อยู่ในระหว่างดำเนินการ | ยังไม่ได้ดำเนินการ | งบประมาณที่ได้รับ | งบประมาณที่เบิกจ่ายไป |
| ๑.      | xxx                | xxx                    | xx                 | xx                | xx                    |
| ๒.      |                    |                        |                    |                   |                       |
| ๓.      |                    |                        |                    |                   |                       |
| ฯลฯ.... |                    |                        |                    |                   |                       |
| รวม     |                    |                        |                    |                   | -                     |

เกณฑ์การพิจารณา : พิจารณาว่าสถานการณ์ในการดำเนินงานของโครงการที่ได้รับเงินอุดหนุนเฉพาะกิจนั้นเป็นอย่างไร

## ส่วนที่ ๔ ปัญหาและอุปสรรคในการปฏิบัติงาน

.....

.....

### แบบที่ 3/1 แบบประเมินผลการดำเนินงานตามแผนยุทธศาสตร์

คำชี้แจง : แบบที่ ๓/๑ เป็นแบบประเมินตนเอง โดยวัตถุประสงค์เพื่อ

ใช้ประเมินผลการดำเนินงานขององค์การบริหารส่วนตำบลนาดี ตามยุทธศาสตร์ที่กำหนดไว้

#### ส่วนที่ ๑ ข้อมูลทั่วไป

1. ชื่อองค์กรปกครองส่วนท้องถิ่น .....
2. วัน/เดือน/ปีที่รายงาน.....

#### ส่วนที่ ๒ ยุทธศาสตร์ และโครงการตามแผนพัฒนาปี.....

3. ยุทธศาสตร์และจำนวนโครงการที่ปรากฏอยู่ในแผน และจำนวนโครงการที่ได้ปฏิบัติ

| ยุทธศาสตร์ | จำนวนโครงการ                  |                           |
|------------|-------------------------------|---------------------------|
|            | จำนวนโครงการที่ปรากฏอยู่ในแผน | จำนวนโครงการที่ได้ปฏิบัติ |
| ๑.         | xxx                           | xxx                       |
| ๒.         | xxx                           | xxx                       |
| ๓.         | xxx                           | xxx                       |
| ฯลฯ.....   | xxx                           | xxx                       |
| รวม        | xxxx                          | xxxx                      |

เกณฑ์การพิจารณา : หากจำนวนโครงการที่กำหนดไว้ในแผนกับโครงการที่ปฏิบัติจริงมีความสอดคล้องกัน แสดงว่าองค์กรปกครองส่วนท้องถิ่นสามารถดำเนินงานได้ตามแผนที่กำหนด และหากมีโครงการที่ปฏิบัติจริงน้อยกว่าที่กำหนดไว้ในแผนฯ แสดงว่าองค์กรปกครองส่วนท้องถิ่นยังไม่สามารถดำเนินงานได้ตามแผนที่กำหนด



| ประเด็น                                                                | พอใจมาก (คน) | พอใจ (คน) | ไม่พอใจ (คน) |
|------------------------------------------------------------------------|--------------|-----------|--------------|
| ๑) มีการเปิดโอกาสให้ประชาชนมีส่วนร่วมในโครงการ/กิจกรรม                 | xxx          |           |              |
| ๒) มีการประชาสัมพันธ์ให้ประชาชนรับรู้ข้อมูลของโครงการ/กิจกรรม          | xxx          |           |              |
| ๓) มีการเปิดโอกาสให้ประชาชนแสดงความคิดเห็นในโครงการ /กิจกรรม           | xxx          |           |              |
| ๔) มีการรายงานผลการดำเนินงานของโครงการ /กิจกรรมให้ประชาชนทราบ          | xxx          |           |              |
| ๕) มีความโปร่งใสในการดำเนินโครงการ /กิจกรรม                            | xxx          |           |              |
| ๖) การดำเนินงานเป็นไปตามระยะเวลาที่กำหนด                               | xxx          |           |              |
| ๗) ผลการดำเนินโครงการ /กิจกรรมนำไปสู่การแก้ไขปัญหาของประชาชนในท้องถิ่น | xxx          |           |              |
| ๘) การแก้ไขปัญหาและการตอบสนองความต้องการของประชาชน                     | xxx          |           |              |
| ๙) ประโยชน์ที่ประชาชนได้รับจากการดำเนินโครงการ /กิจกรรม                | xxx          |           |              |
| <b>ภาพรวม</b>                                                          | <b>xxxx</b>  |           |              |

เกณฑ์การพิจารณา : ผู้ตอบแบบประเมินในแต่ละระดับความพึงพอใจมีจำนวนเท่าใด

แบบ 3/3 แบบประเมินความพึงพอใจต่อผลการดำเนินงานขององค์การบริหารส่วนตำบลแม่ข้าวต้ม ในแต่ละยุทธศาสตร์

ส่วนยุทธศาสตร์ ๑ การพัฒนาด้าน.....(ตามยุทธศาสตร์การพัฒนาในแต่ละด้านที่กำหนดไว้)



## ส่วนที่ ๑ ข้อมูลทั่วไป

๑. เพศ           ( ) ชาย .... คน                           ( ) หญิง ..... คน
๒. อายุ           ( ) ต่ำกว่า ๒๐ ปี ..... คน           ( ) ๒๐ - ๓๐ ปี.....คน           ( ) ๓๑- ๔๑ ปี.....คน  
                   ( ) ๔๑ - ๕๐ ปี.....คน           ( ) ๕๑ - ๖๐ ปี.....คน           ( ) มากกว่า ๖๐ ปี.....คน
๓. การศึกษา   ( ) ประถมศึกษา.....คน           ( ) มัธยมศึกษาหรือเทียบเท่า..... คน  
                   ( ) อนุปริญญาหรือเทียบเท่า.....คน  
                   ( ) ปริญญาตรี.....คน           ( ) สูงกว่าปริญญาตรี.....คน           ( ) อื่นๆ.....คน
๔. อาชีพหลัก   ( ) รับราชการ.....คน           ( ) เอกชน/รัฐวิสาหกิจ.....คน  
                   ( ) ค้าขายธุรกิจส่วนตัว.....คน  
                   ( ) รับจ้าง..... คน           ( ) นักเรียน/นักศึกษา.....คน           ( ) เกษตรกร..... คน           ( ) อื่นๆ (ระบุ) .....คน

## ส่วน ๒ ความพึงพอใจต่อผลการดำเนินงาน อปท.....

หากให้ท่านประเมินความพึงพอใจต่อผลการดำเนินงาน อปท..... ในการพัฒนา           ด้าน.....(ตามยุทธศาสตร์การพัฒนาในแต่ละด้านที่กำหนดไว้) โดยให้คะแนนเต็ม ๑๐ คะแนน ท่านให้คะแนน อปท.เท่าใด ความพึงพอใจของผู้เกี่ยวข้อง (คิดเป็นร้อยละ)

| ประเด็น                                                        | คะแนน<br>(๑๐ คะแนน) |
|----------------------------------------------------------------|---------------------|
| ๑) มีการเปิดโอกาสให้ประชาชนมีส่วนร่วมในโครงการ /กิจกรรม        | xxx                 |
| ๒) มีการประชาสัมพันธ์ให้ประชาชนรับรู้ข้อมูลของโครงการ /กิจกรรม | xxx                 |
| ๓) มีการเปิดโอกาสให้ประชาชนแสดงความคิดเห็นในโครงการ /กิจกรรม   | xxx                 |
| ๔) มีการรายงานผลการดำเนินงานของโครงการ /กิจกรรมให้ประชาชนทราบ  | xxx                 |
| ๕) มีความโปร่งใสในการดำเนินโครงการ /กิจกรรม                    | xxx                 |

|                                                                        |               |
|------------------------------------------------------------------------|---------------|
| ๖) การดำเนินงานเป็นไปตามระยะเวลาที่กำหนด                               | xxx           |
| ๗) ผลการดำเนินโครงการ /กิจกรรมนำไปสู่การแก้ไขปัญหาของประชาชนในท้องถิ่น | xxx           |
| ๘) ประโยชน์ที่ประชาชนได้รับจากการดำเนินโครงการ /กิจกรรม                | xxx           |
| <b>ภาพรวม</b>                                                          | <b>xxxxxx</b> |

เกณฑ์การพิจารณา : เป็นค่าคะแนน ๐ - ๑๐ ในแต่ละประเด็นการประเมิน

### ๑. ผลการดำเนินงานในแต่ละยุทธศาสตร์

เกณฑ์การพิจารณา : หากค่าคะแนนเฉลี่ยความพึงพอใจเท่ากับ ๐ หรือใกล้ ๐ แสดงว่าผลการดำเนินงานตามแผนยุทธศาสตร์ของ อปท. ไม่ประสบความสำเร็จ หากค่าคะแนนความพึงพอใจเท่ากับ ๕ แสดงว่าผลการดำเนินงานในยุทธศาสตร์นั้นๆ ประสบความสำเร็จปานกลาง และหากค่าคะแนนเท่ากับ ๑๐ หรือใกล้เคียง แสดงว่าผลดำเนินงานตามแผนยุทธศาสตร์ของ อปท. ในยุทธศาสตร์นั้นๆ ประสบผลสำเร็จมากที่สุด

#### ๒) การเปลี่ยนแปลงของชุมชนตามตัวชี้วัดที่เลือก

| ตัวชี้วัดที่เลือก                               | หน่วย  | ผลการดำเนินงาน               |                              |          |
|-------------------------------------------------|--------|------------------------------|------------------------------|----------|
|                                                 |        | ก่อน<br>ดำเนินการ<br>(จำนวน) | หลัง<br>ดำเนินการ<br>(จำนวน) | เพิ่ม/ลด |
| ๑. จำนวนถนนที่ก่อสร้าง.....(ตัวอย่าง)           | เส้น   |                              |                              |          |
| ๒. ประชาชนสัญจรสะดวก รวดเร็วขึ้น.....(ตัวอย่าง) | ร้อยละ |                              |                              |          |
| ๓. ฯลฯ.....                                     |        |                              |                              |          |

## ๒. การเปลี่ยนแปลงของชุมชนตามตัวชี้วัดที่เลือก

**เกณฑ์การพิจารณา :** เปรียบเทียบกับข้อมูลในปีก่อนหน้า โดย (๑) กรณี อปท.เลือกตัวชี้วัดที่เมื่อหน่วยที่วัดเพิ่มแสดงว่าชุมชนมีการเปลี่ยนแปลงไปในทางที่ดี เช่น รายได้ครัวเรือนที่มีไฟฟ้าใช้ เกณฑ์การพิจารณาจะพิจารณาว่า หลังดำเนินการตามแผนฯ นั้นๆ แล้วหน่วยที่ทำการวัดเพิ่มขึ้นหรือไม่ ถ้าเพิ่มแสดงว่า อปท.สามารถดำเนินงานได้ตามแผนที่กำหนด แต่หากว่าหน่วยวัดเท่าเดิม หรือลดลง แสดงว่า อปท.ไม่สามารถดำเนินงานได้ตามแผน หรือใกล้เคียง แสดงว่าผลดำเนินงานตามแผนยุทธศาสตร์ของ อปท. ในยุทธศาสตร์นั้นๆ ประสบผลสำเร็จมากที่สุด

## แบบแนวทางการพิจารณาคุณภาพแผนยุทธศาสตร์และแผนพัฒนาสามปี ขององค์กรปกครองส่วนท้องถิ่น

การพิจารณาคุณภาพแผนยุทธศาสตร์การพัฒนาและแผนพัฒนาสามปีของ อปท.

| ประเด็นพิจารณา                                       | คะแนน      |
|------------------------------------------------------|------------|
| ๑. ข้อมูลสภาพทั่วไปขององค์กรปกครองส่วนท้องถิ่น       | ๑๐         |
| ๒. การวิเคราะห์สภาวะการณ์และศักยภาพ                  | ๒๕         |
| ๓. ยุทธศาสตร์ ประกอบด้วย                             | ๖๕         |
| ๓.๑ วิสัยทัศน์                                       | (๕)        |
| ๓.๒ พันธกิจ                                          | (๕)        |
| ๓.๓ ประเด็นยุทธศาสตร์                                | (๑๐)       |
| ๓.๔ เป้าประสงค์ของแต่ละประเด็นยุทธศาสตร์             | (๕)        |
| ๓.๕ ตัวชี้วัดและค่าเป้าหมายของแต่ละประเด็นยุทธศาสตร์ | (๑๕)       |
| ๓.๖ กลยุทธ์ของแต่ละประเด็นยุทธศาสตร์                 | (๑๕)       |
| ๓.๗ บัญชีรายการชุดโครงการของแต่ละประเด็นยุทธศาสตร์   | (๑๐)       |
| <b>รวม</b>                                           | <b>๑๐๐</b> |

| ประเด็นพิจารณา                     | รายละเอียดหลักเกณฑ์                                                                                                                                                                                                                                                                                                                                                                                                                                                                                                                                                                                                                                                                                                                                                                                                                                                                                                                                                                                                                                                                                                                  | คะแนนเต็ม                                                                                                     | คะแนนที่ได้ |
|------------------------------------|--------------------------------------------------------------------------------------------------------------------------------------------------------------------------------------------------------------------------------------------------------------------------------------------------------------------------------------------------------------------------------------------------------------------------------------------------------------------------------------------------------------------------------------------------------------------------------------------------------------------------------------------------------------------------------------------------------------------------------------------------------------------------------------------------------------------------------------------------------------------------------------------------------------------------------------------------------------------------------------------------------------------------------------------------------------------------------------------------------------------------------------|---------------------------------------------------------------------------------------------------------------|-------------|
| ๑. ข้อมูลสภาพทั่วไปของ อปท.        | <p><b>ควรประกอบด้วยข้อมูลดังนี้</b></p> <ul style="list-style-type: none"> <li>- ข้อมูลการปกครอง ประชากร ทรัพยากร โครงสร้างพื้นฐาน สถานที่ท่องเที่ยว เป็นต้น และข้อมูลเชิงสถิติที่สำคัญ</li> <li>- การประชุมประชาคมหรือประชุมอื่นๆ ที่มีลักษณะคล้ายกัน</li> <li>- การสำรวจและจัดเก็บข้อมูลเพื่อการจัดทำแผนพัฒนาและ/หรือการใช้ข้อมูล จปฐ.</li> <li>- มีข้อมูลสรุปผลการดำเนินงานที่ผ่านมา(เพื่อดูการดำเนินงานในแต่ละปีที่ผ่านมา มีการดำเนินการบรรลุเป้าหมายของยุทธศาสตร์ของแผนพัฒนามากน้อยเพียงใด)</li> </ul>                                                                                                                                                                                                                                                                                                                                                                                                                                                                                                                                                                                                                          | <p><b>๑๐</b></p> <p>(๓)</p> <p>(๓)</p> <p>(๒)</p> <p>(๒)</p>                                                  |             |
| ๒. การวิเคราะห์สถานการณ์และศักยภาพ | <p><b>ครอบคลุมการวิเคราะห์ข้อมูลที่สำคัญด้านเศรษฐกิจ สังคมและทรัพยากรธรรมชาติและสิ่งแวดล้อมและมีการวิเคราะห์เปรียบเทียบข้อมูลที่สำคัญเพื่อชี้ให้เห็นศักยภาพ ปัญหาและความต้องการ</b></p> <p><input type="checkbox"/> <b>การวิเคราะห์ข้อมูลเพื่อการจัดทำแผนพัฒนาและ/หรือ จปฐ.</b></p> <ul style="list-style-type: none"> <li>- ภาพรวมรายได้ครัวเรือน การสร้างอาชีพ</li> <li>- มีการวิเคราะห์ หรือเปรียบเทียบข้อมูลที่สำคัญของจังหวัดและแสดงให้เห็นศักยภาพและระดับความรุนแรงของปัญหา</li> </ul> <p><input type="checkbox"/> <b>การวิเคราะห์ข้อมูลสังคม</b></p> <ul style="list-style-type: none"> <li>- ครอบคลุมการวิเคราะห์ข้อมูลที่สำคัญด้านสังคมเช่น แรงงาน การศึกษา สาธารณสุข ความยากจน อาชญากรรม ปัญหายาเสพติด เป็นต้น</li> <li>- มีการวิเคราะห์ หรือ เปรียบเทียบข้อมูลที่สำคัญของ อปท. และแสดงให้เห็นศักยภาพและระดับความรุนแรงของปัญหา</li> </ul> <p><input type="checkbox"/> <b>การวิเคราะห์ข้อมูลทรัพยากรและสิ่งแวดล้อม</b></p> <ul style="list-style-type: none"> <li>- ครอบคลุมการวิเคราะห์ข้อมูลที่สำคัญ ด้านทรัพยากรธรรมชาติและสิ่งแวดล้อม</li> <li>- มีการนำเสนอให้เห็นถึงสภาพแวดล้อมทั้งภายในและภายนอกของ อปท.</li> </ul> | <p><b>๒๕</b></p> <p>๔</p> <p>(๒)</p> <p>(๒)</p> <p>๕</p> <p>(๓)</p> <p>(๒)</p> <p>๕</p> <p>(๒)</p> <p>(๓)</p> |             |

| ประเด็นพิจารณา                                  | รายละเอียดหลักเกณฑ์                                                                                                                                                                                                                                                                                                                                                                                                                                                                                                          | คะแนนเต็ม                                 | คะแนนที่ได้ |
|-------------------------------------------------|------------------------------------------------------------------------------------------------------------------------------------------------------------------------------------------------------------------------------------------------------------------------------------------------------------------------------------------------------------------------------------------------------------------------------------------------------------------------------------------------------------------------------|-------------------------------------------|-------------|
| ๒. การวิเคราะห์<br>สภาวการณ์และ<br>ศักยภาพ(ต่อ) | <input type="checkbox"/> SWOT ต้องสอดคล้องกับโอกาสและศักยภาพของ อปท.<br>- การวิเคราะห์ต้องสอดคล้องกับการวิเคราะห์ข้อมูลพื้นฐาน<br>- มีการจำแนกผลการวิเคราะห์ปัจจัยภายในภายนอกอย่างถูกต้อง<br><input type="checkbox"/> สรุปประเด็นปัญหาและความต้องการของประชาชนเชิงพื้นที่<br>- มีการประมวลปัญหาและความต้องการของ ประชาชนในพื้นที่โดนชี้ให้เห็นขนาดและความรุนแรงของปัญหาความร้องการ<br>- มีการระบุปัญหาหรือความต้องการในเชิงพื้นที่หรือกลุ่มเป้าหมายที่ชัดเจน<br>- การใช้แผนชุมชน/แผนหมู่บ้านเป็นส่วนประกอบในการจัดทำแผนพัฒนา | ๕<br>(๓)<br>(๒)<br>๖<br>(๒)<br>(๒)<br>(๒) |             |
| ๓. ยุทธศาสตร์<br>๓.๑ วิสัยทัศน์                 | <input type="checkbox"/> มีลักษณะแสดงสถานภาพที่ อปท.ต้องการจะเป็นหรือบรรลุถึงในอนาคตอย่างชัดเจน สอดคล้องกับโอกาสและศักยภาพที่เป็นลักษณะเฉพาะของ อปท.<br>- จุดเน้นและสิ่งที่ต้องการเป็นสอดคล้องกับข้อมูลที่นำเสนอ<br>- มีความเป็นไปได้ตามศักยภาพและโอกาสของพื้นที่                                                                                                                                                                                                                                                            | ๖๕<br>๕<br>(๓)<br>(๒)                     |             |
| ๓.๒ พันธกิจ                                     | - แสดงถึงภารกิจที่ควรจะเป็น เพื่อนำไปสู่การบรรลุวิสัยทัศน์<br>- มีความเป็นไปได้ในเชิงคุณภาพหรือเชิงปริมาณ                                                                                                                                                                                                                                                                                                                                                                                                                    | ๕<br>(๓)<br>(๒)                           |             |
| ๓.๓ ประเด็น<br>ยุทธศาสตร์                       | <input type="checkbox"/> มีความชัดเจน สอดคล้องกับวิสัยทัศน์และเงื่อนไขเฉพาะของพื้นที่<br>- ยุทธศาสตร์แสดงถึงทิศทางการพัฒนา<br>- ยุทธศาสตร์เชื่อมโยงสอดคล้องกันและตอบสนองปัญหา ศักยภาพของ อปท.<br>- มีความสอดคล้องกับนโยบายรัฐบาล แผนพัฒนาเศรษฐกิจและสังคมแห่งชาติ ยุทธศาสตร์การพัฒนาระดับ ยุทธศาสตร์การพัฒนา จังหวัด และกรอบยุทธศาสตร์การพัฒนาของ อปท.                                                                                                                                                                       | ๑๐<br>(๔)<br>(๔)<br>(๒)                   |             |
| ๓.๔ เป้าประสงค์                                 | <input type="checkbox"/> สอดคล้องกับประเด็นยุทธศาสตร์<br>- มีความสอดคล้องและสนับสนุนประเด็นยุทธศาสตร์<br>- มีความชัดเจนเป็นรูปธรรมแสดงให้เห็นว่ามีความต้องการที่จะบรรลุอะไรในช่วง ๕ ปี                                                                                                                                                                                                                                                                                                                                       | ๕<br>(๔)<br>(๓)                           |             |

| ประเด็นพิจารณา                                       | รายละเอียดหลักเกณฑ์                                                                                                                                                                                                                                                                                                                                                                                                                                                                                                  | คะแนนเต็ม                                              | คะแนนที่ได้ |
|------------------------------------------------------|----------------------------------------------------------------------------------------------------------------------------------------------------------------------------------------------------------------------------------------------------------------------------------------------------------------------------------------------------------------------------------------------------------------------------------------------------------------------------------------------------------------------|--------------------------------------------------------|-------------|
| ๓.๕ ตัวชี้วัดและค่าเป้าหมายของแต่ละประเด็นยุทธศาสตร์ | <b>ตัวชี้วัดและค่าเป้าหมาย</b><br><input type="checkbox"/> <b>ตัวชี้วัด</b><br>- มีความชัดเจนสอดคล้องกับเป้าประสงค์และสะท้อนผลลัพธ์ตามเป้าประสงค์<br>- สามารถวัดได้ในเชิงปริมาณและคุณภาพ<br><input type="checkbox"/> <b>ค่าเป้าหมาย</b><br>- แสดงถึงความก้าวหน้าในแต่ละปี<br>- มีความเป็นไปได้อยู่ในขีดความสามารถที่ทำได้ทั้งในด้านปริมาณงบประมาณ เทคนิค                                                                                                                                                             | <u>๑๕</u><br>๕<br>(๕)<br>(๔)<br>๖<br>(๓)<br>(๓)        |             |
| ๓.๖ กลยุทธ์ของแต่ละประเด็นยุทธศาสตร์                 | <input type="checkbox"/> มีการกำหนดกลยุทธ์ของแต่ละประเด็นยุทธศาสตร์ที่สอดคล้องและสนับสนุนการบรรลุผลตามเป้าประสงค์ของแต่ละประเด็นยุทธศาสตร์และสอดคล้องกับลักษณะเฉพาะของแต่ละพื้นที่<br>- ประเด็นหรือแนวทางการพัฒนาเชื่อมโยงสอดคล้องกันและมีการบูรณาการกันในแต่ละยุทธศาสตร์และนำไปสู่การบรรลุเป้าประสงค์และยุทธศาสตร์<br>- มีการแสดงแนวทางการดำเนินงาน/วิธีการที่ชัดเจนเพื่อนำไปสู่การกำหนดแผนงานโครงการ                                                                                                               | <u>๑๒</u><br>(๖)<br>(๖)                                |             |
| ๓.๗ บัญชีรายการ/ชุดโครงการ                           | <b>บัญชีรายการชุดโครงการ ประกอบด้วย</b><br><input type="checkbox"/> <b>โครงการ/กิจกรรม</b><br>- มีการวิเคราะห์ความคุ้มค่าและผลกระทบต่อสิ่งแวดล้อมของโครงการฯ ก่อนบรรจุในแผน<br>- ความพอเพียงและชัดเจนของโครงการ/กิจกรรม<br>- การจัดลำดับของโครงการฯ/กิจกรรม<br><input type="checkbox"/> <b>โครงการสอดคล้องและตอบสนองกลยุทธ์อย่างชัดเจนและนำไปสู่ผลสำเร็จของเป้าประสงค์</b><br>- โครงการฯ มีสาระสอดคล้องและตอบสนองกลยุทธ์อย่างชัดเจนและนำไปสู่ผลสำเร็จของเป้าประสงค์<br>- มีโครงการฯ ครบถ้วนทั้ง ๓ ปี(ในภาพรวมของแผน) | <u>๑๓</u><br>๘<br>(๓)<br>(๓)<br>(๒)<br>๕<br>(๓)<br>(๒) |             |

หมายเหตุ: ๑.คณะกรรมการติดตามและประเมินผล ประเมินผลจาก เอกสาร รายงาน แบบสอบถามฯ ที่เกี่ยวข้อง  
 ๒.คณะกรรมการติดตามและประเมินผล สามารถนำประเด็นการพิจารณาและรายละเอียดหลักเกณฑ์ ไปเป็นกรอบในการจัดทำแนวทาง วิธีการประเมินผลแผนพัฒนาท้องถิ่นประจำปีได้