



ประกาศองค์การบริหารส่วนตำบลนาดี
เรื่อง รายงานการติดตามและประเมินผลแผนพัฒนาท้องถิ่น (พ.ศ. ๒๕๖๑-๒๕๖๕)
ประจำปีงบประมาณ พ.ศ. ๒๕๖๕

ตามระเบียบกระทรวงมหาดไทย ว่าด้วยการจัดทำแผนพัฒนาขององค์กรปกครองส่วนท้องถิ่น พ.ศ. ๒๕๔๘ แก้ไขเพิ่มเติม (ฉบับที่ ๒) พ.ศ. ๒๕๕๘ และ (ฉบับที่ ๓) พ.ศ. ๒๕๖๑ ข้อ ๓๐(๕) กำหนดให้ผู้บริหารท้องถิ่นเสนอผลการติดตามและประเมินผลต่อสภาท้องถิ่นและคณะกรรมการพัฒนาท้องถิ่น พร้อมทั้งประกาศผลการติดตามและประเมินผลแผนพัฒนาท้องถิ่นให้ประชาชนในท้องถิ่นทราบในที่เปิดเผยภายในสิบห้าวัน นับแต่วันที่ผู้บริหารท้องถิ่นเสนอผลการติดตามและประเมินผลดังกล่าว และต้องปิดประกาศไว้เป็นระยะเวลาไม่น้อยกว่าสามสิบวันโดยอย่างน้อยปีละหนึ่งครั้งในเดือนธันวาคมของทุกปี ให้ประชาชนทราบ

บัดนี้ คณะกรรมการติดตามและประเมินผลแผนพัฒนาท้องถิ่น ได้ดำเนินการและรายงานผลการติดตามประเมินผลแผนพัฒนาท้องถิ่น (พ.ศ. ๒๕๖๑-๒๕๖๕) ประจำปีงบประมาณ พ.ศ. ๒๕๖๕ ต่อผู้บริหารท้องถิ่นเป็นที่เรียบร้อยแล้ว และประกาศให้ประชาชนทั่วไปได้รับทราบ ทั้งนี้ สามารถขอดูหรือสอบถามเพิ่มเติมได้ที่ ศูนย์ข้อมูลข่าวสารขององค์การบริหารส่วนตำบลนาดี ณ ที่ทำการองค์การบริหารส่วนตำบลนาดี หมู่ที่ ๓ ต.นาดี อ.ยางตลาด จ.กาฬสินธุ์ โทรศัพท์ ๐๔๓-๘๔๐๐๘๖ , www.tambolnadee.go.th

จึงประกาศให้ทราบโดยทั่วกัน

ประกาศ ณ วันที่ ๒๗ ธันวาคม พ.ศ. ๒๕๖๕

(ลงชื่อ)

(นายกัมต์พงษ์ ภูवाल)

นายกองค์การบริหารส่วนตำบลนาดี

รายงานผลการติดตามและประเมินผลแผนพัฒนาท้องถิ่น
ประจำปีงบประมาณ ๒๕๖๕

ช่วงที่ ๒

(ระหว่างวันที่ ๑ ตุลาคม พ.ศ. ๒๕๖๔ ถึง ๓๐ กันยายน พ.ศ. ๒๕๖๕)



องค์การบริหารส่วนตำบลนาดี
อำเภอบางตลาด จังหวัดกาฬสินธุ์

คำนำ

เอกสารฉบับนี้ จัดทำขึ้นโดยคณะกรรมการติดตามและประเมินผลแผนพัฒนาองค์การบริหารส่วนตำบล เพื่อให้ผู้เกี่ยวข้องได้ทราบว่าในปีงบประมาณ พ.ศ. ๒๕๖๕ องค์การบริหารส่วนตำบลนาดี ได้ดำเนินโครงการอะไรบ้าง และเป็นไปตามแผนพัฒนาตำบลประจำปี พ.ศ.๒๕๖๕ หรือไม่ รวมถึงได้ทราบการใช้จ่ายงบประมาณขององค์การบริหารส่วนตำบล

คณะกรรมการติดตามและประเมินผลแผนพัฒนาองค์การบริหารส่วนตำบลนาดี ได้ดำเนินการติดตามและประเมินผลรายงานผลการติดตามและประเมินผลแผนพัฒนาองค์การบริหารส่วนตำบลนาดี ปีงบประมาณ พ.ศ. ๒๕๖๕ (รอบที่ ๒ เดือน ระหว่างเดือนตุลาคม ๒๕๖๔ ถึงเดือนกันยายน พ.ศ. ๒๕๖๕) ตามระเบียบกระทรวงมหาดไทย ว่าด้วยการจัดทำแผนพัฒนาขององค์กรปกครองส่วนท้องถิ่น (ฉบับที่ ๓) พ.ศ. ๒๕๖๑ ข้อ ๑๒ (๓) ความว่า รายงานผลและเสนอความเห็นซึ่งได้จากการติดตามและประเมินผลแผนพัฒนาท้องถิ่นต่อผู้บริหารท้องถิ่นเสนอต่อสภาท้องถิ่น และคณะกรรมการพัฒนาท้องถิ่น พร้อมทั้งประกาศผลการติดตามและประเมินผลแผนพัฒนาท้องถิ่นให้ประชาชนในท้องถิ่นทราบและเปิดเผยภายในสิบห้าวันนับตั้งแต่วันรายงานผลและเสนอความเห็นดังกล่าว และต้องปิดประกาศไว้เป็นระยะเวลาไม่น้อยกว่าสามสิบวันโดยอย่างน้อยปีละหนึ่งครั้งภายในเดือนธันวาคมของทุกปี และข้อ ๑๓ (๕) ความว่า ผู้บริหารท้องถิ่นเสนอผลการติดตามและประเมินผลต่อสภาท้องถิ่น และคณะกรรมการพัฒนาท้องถิ่น พร้อมทั้งประกาศผลการติดตามและประเมินผลแผนพัฒนาท้องถิ่น ให้ประชาชนในท้องถิ่นทราบในที่เปิดเผยภายในสิบห้าวัน นับแต่วันที่ผู้บริหารท้องถิ่นเสนอผลการติดตามและประเมินผลดังกล่าว และต้องปิดประกาศไว้เป็นระยะเวลาไม่น้อยกว่าสามสิบวัน โดยอย่างน้อยปีละหนึ่งครั้งภายในเดือนธันวาคมของทุกปี เป็นที่เรียบร้อยแล้ว นั้น เพื่อให้ประชาชนในท้องถิ่นและเพื่อเป็นการเผยแพร่ข้อมูลข่าวสารของทางราชการให้ประชาชนทั่วไปได้รับทราบ จึงเสนอรายงานผลการติดตามและประเมินผลแผนพัฒนาองค์การบริหารส่วนตำบลนาดี ปีงบประมาณ พ.ศ. ๒๕๖๕ (รอบ ๖ เดือน ระหว่างเดือนเมษายน ๒๕๖๕ ถึงเดือนกันยายน พ.ศ. ๒๕๖๕) ต่อสภาองค์การบริหารส่วนตำบลนาดี เพื่อประกาศให้ประชาชนในพื้นที่ทราบต่อไป

องค์การบริหารส่วนตำบลนาดี อำเภอขามเฒ่า จังหวัดกาฬสินธุ์ หวังเป็นอย่างยิ่งว่า รายงานผลการติดตามและประเมินผลแผนพัฒนาตำบลประจำปีงบประมาณ พ.ศ. ๒๕๖๕ (รอบ ๖ เดือน ระหว่างเดือนเมษายน ๒๕๖๕ ถึงเดือนกันยายน พ.ศ. ๒๕๖๕) ฉบับนี้ จะเป็นประโยชน์แก่ผู้บริหารท้องถิ่น สมาชิกสภาองค์การบริหารส่วนตำบลนาดีกำนัน ผู้ใหญ่บ้านทุกหมู่บ้าน ผู้นำองค์กรในหมู่บ้าน ,ตำบล ตลอดจนจนภาครัฐและเอกชนที่เกี่ยวข้อง

คณะกรรมการติดตามและประเมินผลแผนพัฒนา
ธันวาคม ๒๕๖๕

สารบัญ

เรื่อง	หน้า
รายงานผลการติดตามและประเมินผลแผนพัฒนาตำบล ประจำปีงบประมาณ 2565	
ส่วนที่ 1 การกำกับการจัดทำแผนยุทธศาสตร์ของ อปท.	4
ส่วนที่ 2 แบบติดตามผลการดำเนินงานของ อบต.นาดี	5
- ผลการดำเนินงานตามแผนการดำเนินงานประจำปีงบประมาณ 2565	5
ส่วนที่ 3 ผลการดำเนินงานตามโครงการ และผลการใช้จ่ายงบประมาณ การติดตามและประเมินผลแผนพัฒนาตำบล ประจำปีงบประมาณ 2565	39 – 51
ส่วนที่ 4 แนวทางการพิจารณาการติดตามและประเมินผลยุทธศาสตร์ เพื่อความสอดคล้องแผนพัฒนาท้องถิ่น (พ.ศ. 2561 – 2565) ของ อบต.นาดี	52 - 57
ส่วนที่ 5 สรุปผลการติดตาม ปัญหา / อุปสรรค และข้อเสนอแนะ การประเมินผลแผนพัฒนาท้องถิ่น	58 - 65

แบบที่ 1 การกำกับการจัดแผนยุทธศาสตร์ขององค์กรปกครองส่วนท้องถิ่น

คำชี้แจง: แบบที่ 1 เป็นแบบประเมินตนเองในการจัดทำแผนยุทธศาสตร์ขององค์กรปกครองส่วนท้องถิ่น โดยจะประเมินและรายงานทุก ๆ ครั้ง หลังจากที่องค์การบริหารส่วนตำบลประกาศใช้แผนยุทธศาสตร์แล้ว
ชื่อองค์กรปกครองส่วนท้องถิ่น องค์การบริหารส่วนตำบล อำเภออย่างตลาด จังหวัดกาฬสินธุ์

ประเด็นการประเมิน	มี การดำเนินงาน	ไม่มี การดำเนินงาน
ส่วนที่ 1 คณะกรรมการพัฒนาท้องถิ่น		
1. มีการจัดตั้งคณะกรรมการท้องถิ่นเพื่อจัดทำแผนพัฒนาท้องถิ่น	✓	
2. มีการจัดประชุมคณะกรรมการพัฒนาท้องถิ่นเพื่อจัดทำแผนพัฒนาท้องถิ่น	✓	
3. มีการจัดประชุมอย่างต่อเนื่องสม่ำเสมอ	✓	
4. มีการจัดตั้งคณะกรรมการสนับสนุนการจัดทำแผนพัฒนาท้องถิ่น	✓	
6. มีคณะกรรมการพัฒนาท้องถิ่นและประชาคมท้องถิ่นพิจารณาร่างแผนยุทธศาสตร์	✓	
ส่วนที่ 2 การจัดทำแผนการพัฒนาท้องถิ่น		
7. มีการรวบรวมข้อมูลและปัญหาสำคัญของท้องถิ่นมาจัดทำฐานข้อมูล	✓	
8. มีการเปิดโอกาสให้ประชาชนเข้ามามีส่วนร่วมในการจัดทำแผน	✓	
9. มีการวิเคราะห์ศักยภาพของท้องถิ่น (SWOT) เพื่อประเมินสภาพการ พัฒนาท้องถิ่น	✓	
10. มีการกำหนดวิสัยทัศน์และภารกิจหลักการพัฒนาท้องถิ่นที่สอดคล้องกับศักยภาพของท้องถิ่น	✓	
11. มีการกำหนดวิสัยทัศน์และภารกิจหลักการพัฒนาท้องถิ่นที่สอดคล้องกับยุทธศาสตร์จังหวัด	✓	
12. มีการกำหนดจุดมุ่งหมายเพื่อการพัฒนาที่ยั่งยืน	✓	
13. มีการกำหนดเป้าหมายการกพัฒนาท้องถิ่น	✓	
14. มีการกำหนดยุทธศาสตร์การพัฒนาและแนวทางการพัฒนา	✓	
15. มีการกำหนดยุทธศาสตร์ที่สอดคล้องกับยุทธศาสตร์ของจังหวัด	✓	
16. มีการอนุมัติและประกาศใช้แผนยุทธศาสตร์การพัฒนา	✓	
17. มีการจัดทำบัญชีกลุ่มโครงการในแผนยุทธศาสตร์	✓	
18. มีการกำหนดรูปแบบการติดตามประเมินผลแผนยุทธศาสตร์	✓	

แบบที่ 2 แบบติดตามผลการดำเนินงานขององค์การบริหารส่วนตำบลนาดี

ชี้แจง : แบบที่ 2 เป็นแบบติดตามตนเองโดยมีวัตถุประสงค์เพื่อติดตามผลการดำเนินงานตามแผนยุทธศาสตร์ขององค์กรปกครองส่วนท้องถิ่นภายใต้แผนพัฒนาท้องถิ่น 5 ปี โดยมีกำหนดระยะเวลาในการติดตามและรายงานการดำเนินงานทุกสิ้นปีงบประมาณ เริ่มตั้งแต่การดำเนินงานในเดือนตุลาคม 2564 - เดือนมีนาคม 2565

ส่วนที่ 1 ข้อมูลทั่วไป

1. ชื่อองค์กรปกครองส่วนท้องถิ่น.....องค์การบริหารส่วนตำบลนาดี.....
2. รายงานผลการดำเนิน ตั้งแต่การดำเนินงานในเดือนตุลาคม 2564 - เดือนกันยายน 2565
3. ผลการดำเนินงานตามแผนการดำเนินงานประจำปีงบประมาณ พ.ศ. 2565

ยุทธศาสตร์	จำนวนโครงการที่แล้วเสร็จ		จำนวนโครงการที่อยู่ ในระหว่างดำเนินการ		จำนวนโครงการที่ยัง ไม่ได้ดำเนินการ		จำนวนโครงการทั้งหมด	
	จำนวน	ร้อยละ	จำนวน	ร้อยละ	จำนวน	ร้อยละ	จำนวน	ร้อยละ
1.ด้านการบริหารการปกครอง ความมั่นคง การอำนวยความสะดวก ความยุติธรรม	49	85.96	-	-	8	14.04	57	100
2. ด้านทรัพยากรมนุษย์และสิ่งแวดล้อม	12	46.15	-	-	14	53.85	26	100
3. ด้านผังเมืองและการใช้ที่ดินเพื่อ การเกษตร	-	-	-	-	3	100	3	100
4. ด้านการสร้างเสริมความเข้มแข็งของชุมชน และการพัฒนาที่ยั่งยืน	13	52.00	-	-	12	48.00	25	100
5. ด้านเศรษฐกิจฐานราก	-	-	-	-	3	100	3	100
6. ด้านเทคโนโลยีสารสนเทศและ การศึกษา	12	100	-	-	-	-	12	100
รวม	86	68.25	-	-	40	31.74	126	100

แบบที่ 3/1 แบบประเมินผลการดำเนินงานตามแผนยุทธศาสตร์

คำชี้แจง : แบบที่ 3/1 เป็นแบบประเมินตนเอง โดยมีวัตถุประสงค์เพื่อใช้ประเมินผลการดำเนินงานขององค์กรปกครองส่วนท้องถิ่นตามยุทธศาสตร์ที่กำหนดไว้ และมีกำหนดระยะเวลาในการรายงานปีละ 1 ครั้ง หลังจากสิ้นสุดปีงบประมาณ

ส่วนที่ 1 ข้อมูลทั่วไป

1. ชื่อองค์กรปกครองส่วนท้องถิ่น.....องค์การบริหารส่วนตำบลนาดี.....
2. วัน/เดือน/ปีที่รายงาน

ส่วนที่ 2 ยุทธศาสตร์และจำนวนโครงการที่ปรากฏอยู่ในแผน และจำนวนโครงการที่ได้ปฏิบัติ

ยุทธศาสตร์	จำนวนโครงการ		
	จำนวนโครงการที่ปรากฏอยู่ในแผน	จำนวนโครงการที่ดำเนินการแล้วเสร็จ	จำนวนโครงการที่ไม่ได้ดำเนินการ
1.ด้านการบริหารการปกครอง ความมั่นคง การอำนวยการ ความยุติธรรม	57	49	8
2.ยุทธศาสตร์การพัฒนาด้านทรัพยากรมนุษย์และสิ่งแวดล้อม	26	12	14
3.ยุทธศาสตร์การพัฒนาด้านผังเมืองและการใช้ที่ดินเพื่อการเกษตร	3	-	3
4.ยุทธศาสตร์การพัฒนาด้านสร้างความเข้มแข็งของชุมชนและการพัฒนาที่ยั่งยืน	25	13	12
5.ยุทธศาสตร์การพัฒนาด้านเศรษฐกิจรากฐาน	3	-	3
6.ยุทธศาสตร์การพัฒนาด้านการศึกษา	12	12	-
รวม	126	86	40

รายได้ขององค์การบริหารส่วนตำบล

ประเภท	จำนวน	บาท
ประจำปีงบประมาณ พ.ศ. 2564	38,750,000.00	บาท
แยกเป็น		
รายได้ที่องค์การบริหารส่วนตำบลจัดเก็บเอง	1,459,200.00	บาท
รายได้ที่ส่วนราชการจัดเก็บให้	17,504,600.00	บาท
เงินอุดหนุนจากรัฐบาล	19,504,700.00	บาท
ดอกเบี้ย	-	บาท
รายได้เบ็ดเตล็ด	280,000.00	บาท
รายได้จากทุน	1,500.00	บาท

ยุทธศาสตร์องค์กรปกครองส่วนท้องถิ่น

ความสัมพันธ์ระหว่างแผนพัฒนาระดับมหภาค

แผนยุทธศาสตร์ชาติ 20 ปี

การจัดทำแผนพัฒนาขององค์การบริหารส่วนตำบลจะต้องมีความสัมพันธ์ระหว่างแผนยุทธศาสตร์ชาติ เพื่อขับเคลื่อนการพัฒนาประเทศไปสู่ความมั่นคง มั่งคั่ง และยั่งยืน โดยแผนยุทธศาสตร์ชาติ 20 ปี ของประเทศไทยกำลังอยู่ระหว่างการการเสนอร่างกรอบยุทธศาสตร์ชาติต่อที่ประชุมคณะกรรมการจัดทำยุทธศาสตร์ชาติ โดยร่างกรอบยุทธศาสตร์ชาติ 2 ปี (พ.ศ. 2560 – 2579) สรุปย่อได้ ดังนี้

วิสัยทัศน์ “ประเทศไทยมีความมั่นคง มั่งคั่ง ยั่งยืน เป็นประเทศที่พัฒนาแล้ว ด้วยการพัฒนาตาม

หลักปรัชญาของเศรษฐกิจพอเพียง”

คติพจน์ประจำชาติ “มั่นคง มั่งคั่ง ยั่งยืน”

ประกอบด้วย 6 ยุทธศาสตร์

ยุทธศาสตร์ที่ 1 เศรษฐกิจและสังคมไทยมีการพัฒนาอย่างมั่นคงและยั่งยืน

ยุทธศาสตร์ที่ 2 เศรษฐกิจขยายตัวด้วยการค้าส่งค้าปลีกและเศรษฐกิจดิจิทัลที่เข้มข้นขึ้น

ยุทธศาสตร์ที่ 3 คนไทยมีศักยภาพและความสามารถปรับตัวรองรับบริบทการพัฒนาในอนาคต

ยุทธศาสตร์ที่ 4 สังคมไทยมีความเป็นธรรม มีความเหลื่อมล้ำน้อย

ยุทธศาสตร์ที่ 5 เศรษฐกิจและสังคมพัฒนาอย่างเป็นมิตรกับสิ่งแวดล้อม

ยุทธศาสตร์ที่ 6 ระบบการบริหารจัดการภาครัฐมีประสิทธิภาพ ทันสมัย รับผิดชอบ โปร่งใส

ตรวจสอบได้และประชาชนมีส่วนร่วม

ยุทธศาสตร์ชาติ : กรอบการพัฒนาระยะยาว

เพื่อให้บรรลุวิสัยทัศน์
“ประเทศไทยมีความมั่นคง มั่งคั่ง ยั่งยืน เป็นประเทศพัฒนาแล้ว
ด้วยการพัฒนาตามปรัชญาของเศรษฐกิจพอเพียง”
 นำไปสู่การพัฒนาให้คนไทยมีความสุข
 และตอบสนองต่อการบรรลุ
 ซึ่งผลประโยชน์แห่งชาติ ในการที่จะพัฒนาคุณภาพชีวิต
 สร้างรายได้ระดับสูงเป็นประเทศพัฒนาแล้ว และสร้าง
 ความสุขของคนไทย **สังคมมีความมั่นคง เสมอภาคและ**
เป็นธรรม ประเทศสามารถแข่งขันได้ในระบบเศรษฐกิจ



ความเชื่อมโยงของยุทธศาสตร์ชาติกับแผนในระดับต่างๆ

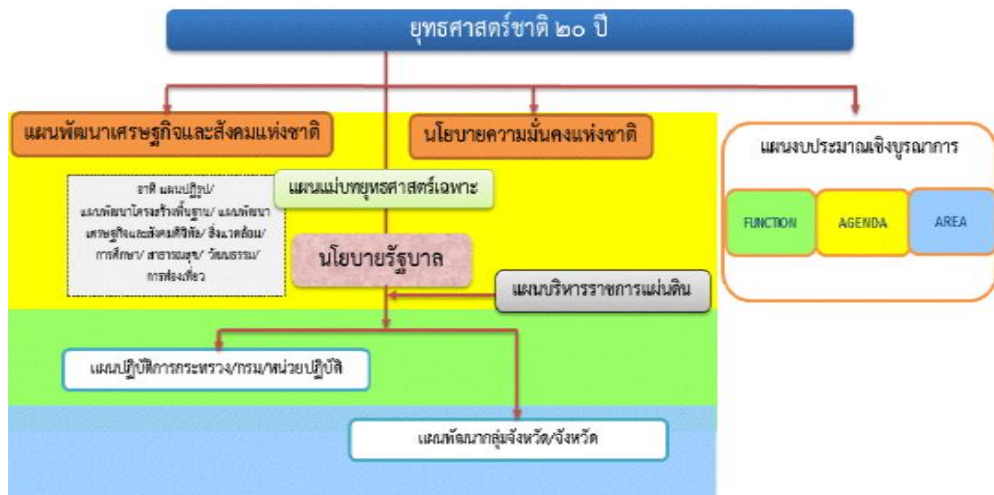

1. ความเป็นมา

คณะรัฐมนตรีได้มีมติเมื่อวันที่ 30 มิถุนายน 2558 เห็นชอบให้มีการจัดตั้งคณะกรรมการจัดทำยุทธศาสตร์ชาติ มีอำนาจหน้าที่ในการจัดทำร่างยุทธศาสตร์ชาติระยะ 20 ปี เพื่อใช้ในการขับเคลื่อนการพัฒนาประเทศสู่ความมั่นคง มั่งคั่ง และยั่งยืน และให้เสนอร่างยุทธศาสตร์ชาติระยะ 20 ปี ให้คณะรัฐมนตรีพิจารณาให้ความเห็นชอบเพื่อใช้เป็นกรอบในการดำเนินงานในระยะที่ 2 ของรัฐบาล (ปี 2558 - 2559) และกรอบการปฏิรูปในระยะที่ 3 (ปี 2560 เป็นต้นไป) คณะกรรมการจัดทำยุทธศาสตร์ชาติได้แต่งตั้งคณะอนุกรรมการ 2 คณะ ได้แก่ (1) คณะอนุกรรมการจัดทำยุทธศาสตร์และกรอบการปฏิรูป เพื่อจัดทำร่างกรอบยุทธศาสตร์ชาติระยะ 20 ปี และ (2) คณะอนุกรรมการจัดทำแผนปฏิบัติการตามแนวทางการปฏิรูปประเทศเพื่อจัดทำร่างแผนปฏิบัติการตามแนวทางการปฏิรูปประเทศ (Roadmap) ภายใต้ยุทธศาสตร์ชาติระยะ 20 ปี

คณะอนุกรรมการจัดทำยุทธศาสตร์และกรอบการปฏิรูปได้ดำเนินการยกร่างกรอบยุทธศาสตร์ชาติระยะ 20 ปี ตามแนวทางที่คณะรัฐมนตรีกำหนด โดยได้มีการนำความคิดเห็นและข้อเสนอแนะจากกรรมการ

จัดทำยุทธศาสตร์ชาติที่มาจากหลายภาคส่วน ได้แก่ ภาครัฐ ภาคเอกชน ภาคการเมือง และ นักวิชาการ รวมถึงได้พิจารณาข้อคิดเห็นจากสภาปฏิรูปแห่งชาติ และความคิดเห็นจากภาคประชาชนมาเป็นข้อมูลในการยกร่างยุทธศาสตร์ชาติด้วย และได้นำเสนอร่างกรอบยุทธศาสตร์ชาติระยะ 20 ปี ต่อที่ประชุมคณะกรรมการจัดทำยุทธศาสตร์ชาติ ซึ่งขณะนี้อยู่ระหว่างการดำเนินการปรับปรุงร่างกรอบยุทธศาสตร์ชาติตามมติที่ประชุมคณะกรรมการจัดทำยุทธศาสตร์ชาติ

ในการดำเนินการขั้นต่อไป คณะกรรมการจัดทำยุทธศาสตร์ชาติจะนำเสนอร่างกรอบยุทธศาสตร์ชาติเพื่อขอความเห็นชอบจากคณะรัฐมนตรีและจะได้มีการรับฟังความคิดเห็นจากประชาชน ก่อนที่จะนำเสนอต่อสภานิติบัญญัติแห่งชาติให้ความเห็นชอบกรอบยุทธศาสตร์ชาติมาใช้เป็นกรอบในการกำหนดทิศทางในการบริหารประเทศภายในเดือนตุลาคม 2559 ซึ่งเป็นช่วงเวลาของการประกาศใช้แผนพัฒนาเศรษฐกิจและสังคมแห่งชาติ ฉบับที่ 12 (ตุลาคม 2559 - กันยายน 2564) นอกจากนี้หน่วยงานต่างๆ จะได้นำแผนพัฒนาเศรษฐกิจและสังคมแห่งชาติ ซึ่งเป็นแผนระยะ 5 ปี มาถ่ายทอดลงสู่แผนปฏิบัติการระดับกระทรวงและแผนพัฒนารายสาขาในระหว่างที่กลไกการจัดทำยุทธศาสตร์ชาติตามร่างรัฐธรรมนูญฉบับใหม่อยู่ระหว่างการดำเนินการ

2. สารสำคัญ

2.1 สภาพแวดล้อม

สำหรับสถานการณ์และสภาพแวดล้อมภายในประเทศไทยนั้น ผลของการพัฒนาตั้งแต่อดีตถึงปัจจุบันทำให้ประเทศไทยมีระดับการพัฒนาที่สูงขึ้นตามลำดับ โดยถูกจัดอยู่ในกลุ่มประเทศระดับรายได้ปานกลางมาตั้งแต่ปี 2531 และได้ขยับสูงขึ้นมาอยู่ในกลุ่มบนของกลุ่มประเทศระดับรายได้ปานกลางตั้งแต่ปี 2553 และล่าสุดในปี 2557 รายได้ประชาชาติต่อหัวเพิ่มขึ้นเป็น 5,739 ดอลลาร์ สหรัฐ. ต่อปีฐานการผลิตและบริการหลากหลายขึ้น ฐานการส่งออกสินค้าอุตสาหกรรมใหญ่ขึ้นมาก หลายสาขาการผลิตและบริการสามารถแข่งขันและมีส่วนแบ่งในตลาดโลกสูงขึ้นและสร้างรายได้เงินตราต่างประเทศในระดับสูง อาทิ กลุ่มยานยนต์ อิเล็กทรอนิกส์และเครื่องใช้ไฟฟ้า อุตสาหกรรมอาหาร สินค้าเกษตร การท่องเที่ยว และบริการด้านสุขภาพ ฐานเศรษฐกิจที่ใหญ่ขึ้นส่งผลให้การจ้างงานเพิ่มขึ้นเป็น 38.1 ล้านคนจากประชากรวัยแรงงาน 38.6 ล้านคน อัตราการว่างงานเฉลี่ยไม่ถึงร้อยละ 1 ปัญหาความยากจนจึงลดลงตามลำดับจากร้อยละ 20.0 ในปี 2550 เป็นร้อยละ 10.9 ในปี 2556 คุณภาพชีวิตดีขึ้นในทุกระดับ โอกาสการได้รับการศึกษา บริการสาธารณสุข บริการสาธารณะและโครงสร้างพื้นฐานต่าง ๆ และการคุ้มครองทางสังคมอื่น ๆ รวมถึงการเข้าถึงทรัพยากรต่าง ๆ มีความครอบคลุมและมีคุณภาพดีขึ้นตามลำดับ ในขณะที่เดียวกันประเทศไทยก็มีความเป็นสากลมากขึ้น ความร่วมมือระหว่างประเทศไทยกับนานาชาติทั้งในรูปของทวิภาคีและพหุภาคีเพื่อเป็นกลไกและช่องทางในการสนับสนุนการพัฒนาเศรษฐกิจ สังคม และการเมืองของประเทศไทยก็มีความก้าวหน้าไปมาก รวมทั้งกรอบความร่วมมือที่ช่วยให้ประเทศไทยสามารถยกระดับมาตรฐานต่าง ๆ ไปสู่ระดับสากลก็มีความคืบหน้ามากขึ้น

นอกจากนั้น ประสบการณ์ในช่วงวิกฤตเศรษฐกิจและการเงินในปี 2540 – 2541 ได้ส่งผลให้ภาครัฐและภาคเอกชนปรับตัวในการบริหารความเสี่ยงและสร้างภูมิคุ้มกัน ให้ดีขึ้นตามแนวคิดการบริหารจัดการที่ดีอันได้แก่ การดำเนินการที่มีประสิทธิภาพ โปร่งใส รับผิดชอบและตรวจสอบได้อย่างเป็นระบบดีขึ้น มีการกำกับดูแลวินัยทางการเงินการคลังที่กำหนดกรอบของความยั่งยืนทางการเงินการคลังเป็นแนวปฏิบัติที่ดีขึ้นและฐานะการคลังมีความมั่นคงมากขึ้น และฐานะเงินสำรองระหว่างประเทศอยู่ในระดับสูง มีการปรับปรุงในเรื่องกฎหมาย กฎระเบียบ ต่าง ๆ ให้มีการดำเนินการอย่างเป็นระบบมากขึ้น มีการสร้างความเป็นธรรมให้กับกลุ่มต่าง ๆ สามารถคุ้มครองผู้บริโภคและประชาชนจากการถูกเอารัดเอาเปรียบได้ดีขึ้น ช่วยสร้างบรรยากาศของการแข่งขันในตลาด และสนับสนุนให้การดำเนินธุรกิจในประเทศไทยมีความสะดวกคล่องตัวมากขึ้น

แต่ประเทศไทยยังมีจุดอ่อนในเชิงโครงสร้างหลายด้านทั้งทางเศรษฐกิจ สังคม และการเมือง จุดอ่อนสำคัญของประเทศไทยได้แก่ โครงสร้างประชากรสูงอายุมากขึ้นตามลำดับ แต่คุณภาพคนโดยเฉลี่ยยังต่ำและการออมไม่เพียงพอ ประเทศขาดแคลนแรงงานทั้งในกลุ่มทักษะฝีมือสูงและกลุ่มทักษะฝีมือระดับล่าง ผลผลิตภาพ

แรงงานโดยเฉลี่ยยังต่ำ ทั้งระบบเศรษฐกิจมีผลิตภาพการผลิตรวมต่ำ ต้องอาศัยการเพิ่มปริมาณเป็นแรงขับเคลื่อนหลัก ขณะที่โครงสร้างเศรษฐกิจมีส่วนภาคการค้าระหว่างประเทศต่อขนาดของเศรษฐกิจสูงกว่าเศรษฐกิจภายในประเทศมาก จึงมีความอ่อนไหวและผันผวนตามปัจจัยภายนอกเป็นสำคัญ ฐานการผลิตเกษตรและบริการมีผลิตภาพการผลิตต่ำ โดยที่การใช้องค์ความรู้ เทคโนโลยี และนวัตกรรมเพื่อการเพิ่มมูลค่ายังมีน้อย การลงทุนเพื่อการวิจัยและพัฒนาอย่างไม่เพียงพอ การวิจัยที่ดำเนินการไปแล้วไม่ถูกนำมาใช้ให้เกิดประโยชน์เชิงเศรษฐกิจและสังคมได้อย่างคุ้มค่า การพัฒนานวัตกรรมมีน้อย สำหรับการดำเนินงานและการบริหารจัดการภาครัฐก็ยังขาดการบูรณาการจึงสิ้นเปลืองงบประมาณ การดำเนินงานเพื่อการพัฒนาภาคความต่อเนื่องประสิทธิภาพต่ำ ขาดความโปร่งใส และขาดความรับผิดชอบ ขณะที่ปัญหาคอร์รัปชันมีเป็นวงกว้าง การพัฒนาโครงสร้างพื้นฐานและระบบ โลจิสติกส์รวมทั้งการจัดการจัดการน้ำยังไม่เป็นระบบโครงข่ายที่สมบูรณ์และล่าช้า การบังคับใช้กฎหมายยังขาดประสิทธิภาพ และกฎระเบียบต่างๆ ล้าสมัยไม่ทันกับการเปลี่ยนแปลง คนไทยยังมีปัญหาด้านคุณธรรมจริยธรรม ไม่เคารพสิทธิผู้อื่นและไม่ยึดผลประโยชน์ส่วนรวมเป็นสำคัญขณะที่ความเหลื่อมล้ำและความแตกแยกในสังคมไทยยังเป็นปัญหาที่ท้าทายมาก รวมทั้งปัญหาในด้านทรัพยากรธรรมชาติและสิ่งแวดล้อมที่เผชิญกับภาวะขยะล้นเมืองและสิ่งแวดล้อมเสื่อมโทรมลงในทุกด้าน

ทั้งนี้ ปัจจัยและเงื่อนไขภายในประเทศที่จะส่งผลกระทบต่ออนาคตการพัฒนาประเทศไทยที่สำคัญ ได้แก่ การเปลี่ยนแปลงโครงสร้างประชากรผู้สูงอายุอย่างสมบูรณ์ ในระยะเวลา 20 ปีต่อจากนี้ไป จะมีนัยยะที่สำคัญยิ่งต่อการพัฒนาประเทศ กำลังคนในวัยเด็กและวัยแรงงานจะลดลง ผู้สูงอายุจะเพิ่มขึ้นอย่างรวดเร็วส่งผลต่อศักยภาพทางเศรษฐกิจของประเทศ รูปแบบการใช้จ่ายการลงทุนและการออม ตลอดจนค่าใช้จ่ายด้านสุขภาพ ความมั่นคงทางสังคมและคุณภาพชีวิตผู้สูงอายุ ขณะเดียวกันประเทศไทยก็เผชิญกับข้อจำกัดด้านทรัพยากร ทั้งด้านแรงงานและทรัพยากรธรรมชาติที่มีนัยยะต่อต้นทุนการผลิตและสภาพแวดล้อมความเป็นอยู่ของประชาชนนอกจากนั้นปัญหาความเหลื่อมล้ำในมิติต่างๆ ก็มีนัยยะต่อการสร้างความสามัคคี

โครงสร้างที่เป็นจุดอ่อนและการบริหารจัดการที่ขาดประสิทธิภาพและความโปร่งใสดังกล่าว จะส่งผลให้ประเทศไทยยังต้องเผชิญกับแรงกดดันและความเสี่ยงมากขึ้นภายใต้สถานการณ์ที่กระแสโลกาภิวัตน์เข้มข้นขึ้น เป็นโลกไร้พรมแดนอย่างแท้จริง โดยที่การเคลื่อนย้ายของผู้คน สินค้าและบริการ เงินทุน องค์ความรู้ เทคโนโลยี ข้อมูลและข่าวสารต่างๆ เป็นไปอย่างเสรี ส่งผลให้การแข่งขันในตลาดโลกรุนแรงขึ้นโดยที่ประเทศต่างๆ เร่งผลักดันการเพิ่มผลิตภาพและการพัฒนานวัตกรรมเพื่อการแข่งขัน ขณะเดียวกันความเสี่ยงและข้อจำกัดที่เกิดจากสภาพภูมิอากาศผันผวนรุนแรงต่อการดำเนินธุรกิจและการดำเนินชีวิตของผู้คนก็เพิ่มขึ้น กฎเกณฑ์และกฎระเบียบของสังคมโลกจึงมีความเข้มงวดมากขึ้นทั้งในเรื่องการปลดปล่อยมลพิษ สิทธิมนุษยชน และกฎระเบียบทางการเงิน เป็นต้นเงื่อนไขต่างๆ ดังกล่าวจะเป็นแรงกดดันให้ประเทศไทยต้องปรับตัวและมีการบริหารความเสี่ยงอย่างชาญฉลาดมากขึ้น โดยที่การปรับตัวจะต้องหยั่งรากลึกไปถึงการเปลี่ยนแปลงในเชิงโครงสร้างเพื่อแก้จุดอ่อนและควบคู่ไปกับการสร้างกลไกเชิงรุกให้จุดแข็งของประเทศเป็นประโยชน์สูงสุดแก่ประชาชนส่วนใหญ่ของประเทศ ซึ่งหากไม่สามารถแก้ปัญหาและปฏิรูปให้สัมฤทธิ์ผลได้ในระยะ 4 – 5 ปีต่อจากนี้ไป ประเทศไทยจะสูญเสียความสามารถในการแข่งขัน รายได้เฉลี่ยของประชาชนจะไม่สามารถยกระดับให้ดีขึ้นได้ คุณภาพคนโดยเฉลี่ยจะยังต่ำ และปัญหาความเหลื่อมล้ำจะรุนแรงขึ้น รวมทั้งทรัพยากรจะร่อยหรอเสื่อมโทรมลงไปอีก และในที่สุดการพัฒนาประเทศจะไม่สามารถยั่งยืนไปได้ในระยะยาว ดังนั้น จึงจำเป็นต้องกำหนดยุทธศาสตร์ที่เหมาะสมเพื่อแก้ไขจุดอ่อนและเสริมจุดแข็งให้เอื้อต่อการพัฒนาประเทศ เพื่อให้บรรลุซึ่งเป้าหมายการสร้างและรักษาไว้ซึ่งผลประโยชน์แห่งชาติในการที่จะให้ประเทศไทยมีความมั่นคงในทุกด้าน คนในชาติมีคุณภาพชีวิตที่ดีและมั่งคั่ง และประเทศสามารถพัฒนาไปได้อย่างยั่งยืน ทั้งนี้การวิเคราะห์ที่ได้ข้อสรุปเกี่ยวกับจุดแข็ง จุดอ่อน โอกาสและข้อจำกัดรวมทั้งความเสี่ยงของประเทศ จะนำไปสู่การกำหนดตำแหน่งเชิงยุทธศาสตร์และเป้าหมายของประเทศที่ชัดเจนและได้รับการยอมรับร่วมกันในสังคมไทยที่จะส่งผลให้เกิดการผนึกกำลังและระดมทรัพยากรอย่างมีประสิทธิภาพในการขับเคลื่อนการพัฒนาไปในทิศทางที่สอดคล้องกัน การดำเนินการมีบูรณาการและเป็นเอกภาพภายใต้การมองภาพอนาคตของประเทศที่เป็นภาพเดียวกัน

และเพื่อเป็นการกำหนดให้ฝ่ายบริหารมีความรับผิดชอบที่จะต้องขับเคลื่อนประเทศไปสู่เป้าหมายที่เป็นที่ยอมรับร่วมกันและเป็นเอกภาพ ประเทศไทยจำเป็นต้องมี “ยุทธศาสตร์ชาติ” ซึ่งภายใต้ยุทธศาสตร์ชาติ ประเทศไทยต้องปฏิรูปและปรับเปลี่ยนอย่างเป็นระบบขนานใหญ่ เพื่อให้โครงสร้างทางเศรษฐกิจและสังคมของประเทศเหมาะสมกับภูมิทัศน์ใหม่ของโลกยืดหยุ่นปรับตัวได้เร็ว สามารถรับมือกับความเสี่ยงและภัยคุกคามแบบใหม่ได้ และสามารถอาศัยโอกาสจากการเปลี่ยนแปลงบริบทโลกมาสร้างประโยชน์สุขให้กับคนไทยชาติได้ จะต้องมีการกำหนดวิสัยทัศน์ เป้าหมายของประเทศ และทิศทางในการขับเคลื่อนประเทศให้สอดคล้องกับประเด็นการเปลี่ยนแปลงและความท้าทายต่างๆ ของบริบทโลก และบริบทการพัฒนาภายในประเทศ

การกำหนดให้มี “ยุทธศาสตร์ชาติ” เพื่อเป็นยุทธศาสตร์ในการพัฒนาประเทศในระยะยาว พร้อมกับการปฏิรูปและการพัฒนาระบบและกลไกการบริหารราชการแผ่นดินในการขับเคลื่อนยุทธศาสตร์ให้สามารถนำไปสู่การปฏิบัติอย่างจริงจังจะช่วยยกระดับคุณภาพของประเทศไทยในทุกภาคส่วนและนาพาประเทศไทยให้หลุดพ้นหรือบรรเทาความรุนแรงของสภาพปัญหาที่เกิดขึ้นในปัจจุบัน ทั้งปัญหาทางเศรษฐกิจ ปัญหาความเหลื่อมล้ำ ปัญหาการทุจริตคอร์รัปชัน และปัญหาความขัดแย้งในสังคม รวมถึงสามารถรับมือกับภัยคุกคามและบริหารจัดการกับความเสี่ยงที่จะเกิดขึ้นในอนาคต และสามารถเปลี่ยนผ่านประเทศไทยไปพร้อม ๆ กับการเปลี่ยนแปลงภูมิทัศน์ใหม่ของโลกได้ซึ่งจะทำให้ประเทศไทยยังคงรักษาบทบาทสำคัญในเวทีโลก สามารถดำรงรักษาความเป็นชาติที่มีความมั่นคงทางเศรษฐกิจ สังคม และวัฒนธรรม และคนไทยในประเทศมีความอยู่ดีมีสุขอย่างถ้วนหน้ากันสาระสำคัญของยุทธศาสตร์ชาติซึ่งคณะกรรมการจัดทำยุทธศาสตร์ชาติกำลังดำเนินการยกร่างอยู่ในขณะนี้ นั้นจะประกอบด้วยวิสัยทัศน์และเป้าหมายของชาติที่คนไทยทุกคนต้องการบรรลุร่วมกันรวมทั้งนโยบายแห่งชาติและมาตรการเฉพาะ ซึ่งเป็นแนวทาง ทิศทางและวิธีการที่ทุกองค์กรและคนไทยทุกคนต้องมุ่งดำเนินการไปพร้อมกันอย่างประสานสอดคล้อง เพื่อให้บรรลุซึ่งสิ่งที่คนไทยทุกคนต้องการ คือประเทศไทย มั่นคง มั่งคั่ง และยั่งยืน ในทุกสาขาของกำลังอำนาจแห่งชาติ อันได้แก่ การเมืองภายในประเทศ การเมืองต่างประเทศ เศรษฐกิจ สังคมจิตวิทยา การทหาร วิทยาศาสตร์และเทคโนโลยีการพลังงาน ทรัพยากรธรรมชาติ และสิ่งแวดล้อม และเทคโนโลยีสารสนเทศและการสื่อสาร

2.2 วิสัยทัศน์

วิสัยทัศน์ “ประเทศไทยมีความมั่นคง มั่งคั่ง ยั่งยืน เป็นประเทศพัฒนาแล้ว ด้วยการพัฒนาตามหลักปรัชญาของเศรษฐกิจพอเพียง”หรือเป็นคติพจน์ประจำชาติว่า “มั่นคง มั่งคั่ง ยั่งยืน” ทั้งนี้วิสัยทัศน์ดังกล่าวจะต้องสนองต่อผลประโยชน์แห่งชาติ อันได้แก่การมีเอกราช อธิปไตย และบูรณภาพแห่งเขตอำนาจอธิปไตย การดำรงอยู่อย่างมั่นคง ยั่งยืนของสถาบันหลักของชาติ การดำรงอยู่อย่างมั่นคงของชาติและประชาชนจากภัยคุกคามทุกรูปแบบ การอยู่ร่วมกันในชาติอย่างสันติสุขเป็นปึกแผ่นมีความมั่นคงทางสังคมท่ามกลางพหุสังคม และการมีเกียรติและศักดิ์ศรีของความเป็นมนุษย์ ความเจริญเติบโตของชาติความเป็นธรรมและความอยู่ดีมีสุขของประชาชน ความยั่งยืนของฐานทรัพยากรธรรมชาติสิ่งแวดล้อม ความมั่นคงทางพลังงานและอาหาร ความสามารถในการรักษาผลประโยชน์ของชาติภายใต้การเปลี่ยนแปลงของสภาวะแวดล้อมระหว่างประเทศ และการอยู่ร่วมกันอย่างสันติประสานสอดคล้องกัน ด้านความมั่นคงในประชาคมอาเซียนและประชาคมโลกอย่างมีเกียรติและศักดิ์ศรีไม่เป็นภาระของโลกและสามารถเกื้อกูลประเทศที่มีศักยภาพทางเศรษฐกิจที่ด้อยกว่า

ในการที่จะบรรลุวิสัยทัศน์และทำให้ประเทศไทยพัฒนาไปสู่อนาคตที่พึงประสงค์นั้น จำเป็นจะต้องมีการวางแผนและกำหนดยุทธศาสตร์การพัฒนาในระยะยาว และกำหนดแนวทางการพัฒนาของทุกภาคส่วนให้ขับเคลื่อนไปในทิศทางเดียวกัน ดังนั้น จึงจำเป็นต้องกำหนดยุทธศาสตร์ชาติในระยะยาว เพื่อถ่ายทอดแนวทางการพัฒนาสู่การปฏิบัติในแต่ละช่วงเวลาอย่างต่อเนื่องและมีการบูรณาการ และสร้างความเข้าใจถึงอนาคตของประเทศไทยร่วมกัน และเกิดการรวมพลังของทุกภาคส่วนในสังคมทั้งประชาชน เอกชน ประชาสังคมในการขับเคลื่อนการพัฒนาเพื่อการสร้างและรักษาไว้ซึ่งผลประโยชน์แห่งชาติและบรรลุวิสัยทัศน์ “ประเทศไทยมีความมั่นคง มั่งคั่ง ยั่งยืนเป็นประเทศพัฒนาแล้ว ด้วยการพัฒนาตามหลักปรัชญาของเศรษฐกิจพอเพียง ” หรือ

คติพจน์ประจำชาติ “มั่นคง มั่งคั่ง ยั่งยืน” เพื่อให้ประเทศมีขีดความสามารถในการแข่งขัน มีรายได้สูงอยู่ในกลุ่มประเทศพัฒนาแล้ว คนไทยมีความสุข อยู่ดี กินดี สังคมมีความมั่นคงเสมอภาคและเป็นธรรม ซึ่งยุทธศาสตร์ชาติที่จะใช้เป็นกรอบแนวทางการพัฒนาในระยะ 20 ปีต่อจากนี้ไป จะประกอบด้วย 6 ยุทธศาสตร์ ได้แก่ (1) ยุทธศาสตร์ด้านความมั่นคง (2) ยุทธศาสตร์ด้านการสร้างความสามารถในการแข่งขัน (3) ยุทธศาสตร์การพัฒนาและเสริมสร้างศักยภาพคน (4) ยุทธศาสตร์ด้านการสร้างโอกาสความเสมอภาคและเท่าเทียมกันทางสังคม (5) ยุทธศาสตร์ด้านการสร้างการเติบโตบนคุณภาพชีวิตที่เป็นมิตรกับสิ่งแวดล้อม และ (6) ยุทธศาสตร์ด้านการปรับสมดุลและพัฒนาระบบการบริหารจัดการภาครัฐ โดยมีสาระสำคัญ

ของแต่ละยุทธศาสตร์ สรุปได้ ดังนี้

1. ยุทธศาสตร์ด้านความมั่นคง มีเป้าหมายทั้งในการสร้างเสถียรภาพภายในประเทศและช่วยลดและป้องกันภัยคุกคามจากภายนอก รวมทั้งสร้างความเชื่อมั่นในกลุ่มประเทศอาเซียนและประชาคมโลกที่มีต่อประเทศไทย กรอบแนวทางที่ต้องให้ความสำคัญ อาทิ

(1) การเสริมสร้างความมั่นคงของสถาบันหลักและการปกครองระบอบประชาธิปไตยอันมีพระมหากษัตริย์ทรงเป็นประมุข

(2) การปฏิรูปกลไกการบริหารประเทศและพัฒนาความมั่นคงทางการเมือง ขจัดคอร์รัปชัน สร้างความเชื่อมั่นในกระบวนการยุติธรรม

(3) การรักษาความมั่นคงภายในและความสงบเรียบร้อยภายใน ตลอดจนการบริหารจัดการความมั่นคงชายแดนและชายฝั่งทะเล

(4) การพัฒนาระบบ กลไก มาตรการและความร่วมมือระหว่างประเทศทุกระดับ และรักษาดุลยภาพความสัมพันธ์กับประเทศมหาอำนาจ เพื่อป้องกันและแก้ไขปัญหาความมั่นคงรูปแบบใหม่

(5) การพัฒนาเสริมสร้างศักยภาพการป้องกันประเทศ การรักษาความสงบเรียบร้อยภายในประเทศสร้างความร่วมมือกับประเทศเพื่อนบ้านและมิตรประเทศ

(6) การพัฒนาระบบการเตรียมพร้อมแห่งชาติและระบบบริหารจัดการภัยพิบัติ รักษาความมั่นคงของฐานทรัพยากรธรรมชาติ สิ่งแวดล้อม

(7) การปรับกระบวนการทำงานของกลไกที่เกี่ยวข้องจากแนวตั้งสู่แนวนอนมากขึ้น

2. ยุทธศาสตร์ด้านการสร้างความสามารถในการแข่งขัน เพื่อให้ประเทศไทยสามารถพัฒนาไปสู่การเป็นประเทศพัฒนาแล้ว ซึ่งจำเป็นต้องยกระดับผลิตภาพการผลิตและการใช้นวัตกรรมในการเพิ่มความสามารถในการแข่งขันและการพัฒนาอย่างยั่งยืนทั้งในสาขาอุตสาหกรรม เกษตรและบริการ การสร้างความมั่นคงและปลอดภัยด้านอาหาร การเพิ่มขีดความสามารถทางการค้าและการเป็นผู้ประกอบการ รวมทั้งการพัฒนาฐานเศรษฐกิจแห่งอนาคต ทั้งนี้ภายใต้กรอบการปฏิรูปและพัฒนาปัจจัยเชิงยุทธศาสตร์ทุกด้าน อันได้แก่ โครงสร้างพื้นฐานและระบบโลจิสติกส์ วิทยาศาสตร์ เทคโนโลยีและนวัตกรรม การพัฒนาทุนมนุษย์ และการบริหารจัดการทั้งในภาครัฐและภาคธุรกิจเอกชน กรอบแนวทางที่ต้องให้ความสำคัญ อาทิ

(1) การพัฒนาสมรรถนะทางเศรษฐกิจ ได้แก่การรักษาเสถียรภาพเศรษฐกิจและสร้างความเชื่อมั่น การส่งเสริมการค้าและการลงทุนที่อยู่บนการแข่งขันที่เป็นธรรมและรับผิดชอบต่อสังคม ตลอดจนการพัฒนาประเทศสู่ความเป็นชาติการค้าเพื่อให้ได้ประโยชน์จากห่วงโซ่มูลค่าในภูมิภาค และเป็นการยกระดับไปสู่ส่วนบนของห่วงโซ่มูลค่ามากขึ้น

(2) การพัฒนาภาคการผลิตและบริการ บนฐานของการพัฒนานวัตกรรมและมีความเป็นมิตรต่อสิ่งแวดล้อม โดยมีการใช้ดิจิทัลและการค้าที่เข้มข้นเพื่อสร้างมูลค่าเพิ่มและขยายกิจกรรมการผลิตและบริการ โดยมุ่งสู่ความเป็นเลิศในระดับโลกและในระดับภูมิภาคในอุตสาหกรรมหลายสาขา และในภาคบริการที่หลากหลายตามรูปแบบการดำเนินชีวิตและการดำเนินธุรกิจที่เปลี่ยนไป รวมทั้งเป็นแหล่งอาหารคุณภาพสะอาดและปลอดภัยของโลก

- ภาคเกษตร โดยเสริมสร้างฐานการผลิตให้เข้มแข็งและยั่งยืน เพิ่มขีดความสามารถในการแข่งขันของภาคเกษตรส่งเสริมเกษตรกรรายย่อยให้ปรับไปสู่การทำเกษตรยั่งยืนที่เป็นมิตรกับสิ่งแวดล้อมและรวมกลุ่มเกษตรกรในการพัฒนาอาชีพที่เข้มแข็ง และการพัฒนาสินค้าเกษตรที่มีศักยภาพและอาหารคุณภาพสะอาด และปลอดภัย

- ภาคอุตสาหกรรม โดยพัฒนาอุตสาหกรรมศักยภาพ ยกกระตบการพัฒนาอุตสาหกรรมปัจจุบันที่มีศักยภาพสูง และพัฒนาอุตสาหกรรมอนาคตที่มีศักยภาพ โดยการใช้ดิจิทัลและการค้ามาเพิ่มมูลค่าและยกระดับห่วงโซ่มูลค่าในระดับสูงขึ้น

- ภาคบริการ โดยขยายฐานการบริการให้มีความหลากหลาย มีความเป็นเลิศและเป็นมิตรต่อสิ่งแวดล้อม โดยการยกระดับบริการที่เป็นฐานรายได้เดิม เช่น การท่องเที่ยว และพัฒนาให้ประเทศไทยเป็นศูนย์กลางการให้บริการสุขภาพ ธุรกิจบริการด้านการเงินและธุรกิจบริการที่มีศักยภาพอื่นๆ เป็นต้น

(3) การพัฒนาผู้ประกอบการและเศรษฐกิจชุมชน พัฒนาทักษะผู้ประกอบการ ยกกระตบผลิตภาพแรงงานและพัฒนาวิสาหกิจขนาดกลางและขนาดย่อม (SMEs) ผู้สากล และพัฒนาวิสาหกิจชุมชนและสถาบันเกษตรกร

(4) การพัฒนาพื้นที่เศรษฐกิจพิเศษและเมืองพัฒนาเขตเศรษฐกิจพิเศษชายแดน และพัฒนาระบบเมืองศูนย์กลางความเจริญ จัดระบบผังเมืองที่มีประสิทธิภาพและมีส่วนร่วม มีการจัดการสิ่งแวดล้อมเมือง และโครงสร้างพื้นฐานทางสังคมและเศรษฐกิจที่สอดคล้องกับศักยภาพ

(5) การลงทุนพัฒนาโครงสร้างพื้นฐาน ในด้านการขนส่ง ด้านพลังงาน ระบบเทคโนโลยีสารสนเทศและการสื่อสารและการวิจัยและพัฒนา

(6) การเชื่อมโยงกับภูมิภาคและเศรษฐกิจโลกสร้างความเป็นหุ้นส่วนการพัฒนาภับนานาประเทศ ส่งเสริมความร่วมมือกับนานาชาติในการสร้างความมั่นคงด้านต่างๆ เพิ่มบทบาทของไทยในองค์กรระหว่างประเทศ รวมถึงสร้างองค์ความรู้ด้านการต่างประเทศ

3. ยุทธศาสตร์การพัฒนาและเสริมสร้างศักยภาพคน เพื่อพัฒนาคนและสังคมไทยให้เป็นรากฐานที่แข็งแกร่งของประเทศมีความพร้อมทางกาย ใจ สติปัญญา มีความเป็นสากล มีทักษะการคิดวิเคราะห์อย่างมีเหตุผล มีระเบียบวินัย เคารพกฎหมาย มีคุณธรรมจริยธรรม รู้คุณค่าความเป็นไทย มีครอบครัวที่มั่นคง กรอบแนวทางที่

ต้องให้ความสำคัญ อาทิ

(1) การพัฒนาศักยภาพคนตลอดช่วงชีวิตให้สนับสนุนการเจริญเติบโตของประเทศ

(2) การยกระดับคุณภาพการศึกษาและการเรียนรู้ให้มีคุณภาพ เท่าเทียม และทั่วถึง

(3) การปลูกฝังระเบียบวินัย คุณธรรม จริยธรรมค่านิยมที่พึงประสงค์

(4) การสร้างเสริมให้คนมีสุขภาพที่ดี

(5) การสร้างความอยู่ดีมีสุขของครอบครัวไทยเสริมสร้างบทบาทของสถาบันครอบครัวในการบ่มเพาะจิตใจให้เข้มแข็ง

4. ยุทธศาสตร์ด้านการสร้างโอกาสความเสมอภาคและเท่าเทียมกันทางสังคม เพื่อเร่งกระจายโอกาสการพัฒนาและสร้างความมั่นคงให้ทั่วถึง ลดความเหลื่อมล้ำไปสู่สังคมที่เสมอภาคและเป็นธรรม กรอบแนวทางที่ต้องให้ความสำคัญ อาทิ

(1) การสร้างความมั่นคงและการลดความเหลื่อมล้ำทางด้านเศรษฐกิจและสังคม

(2) การพัฒนาระบบบริการและระบบบริหารจัดการสุขภาพ

(3) การสร้างสภาพแวดล้อมและนวัตกรรมที่เอื้อต่อการดำรงชีวิตในสังคมสูงวัย

(4) การสร้างความเข้มแข็งของสถาบันทางสังคมทุนทางวัฒนธรรมและความเข้มแข็งของชุมชน

(5) การพัฒนาการสื่อสารมวลชนให้เป็นกลไกในการสนับสนุนการพัฒนา

5. ยุทธศาสตร์ด้านการสร้างการเติบโตบนคุณภาพชีวิตที่เป็นมิตรต่อสิ่งแวดล้อม เพื่อเร่งอนุรักษ์ฟื้นฟูและสร้างความมั่นคงของฐานทรัพยากรธรรมชาติ และมีความมั่นคงด้านน้ำ รวมทั้งมีความสามารถในการป้องกันผลกระทบและปรับตัวต่อการเปลี่ยนแปลงสภาพภูมิอากาศและภัยพิบัติธรรมชาติ และพัฒนามุ่งสู่การเป็นสังคมสีเขียว กรอบแนวทางที่ต้องให้ความสำคัญ อาทิ

(1) การจัดระบบอนุรักษ์ ฟื้นฟูและป้องกันการทำลายทรัพยากรธรรมชาติ
 (2) การวางระบบบริหารจัดการน้ำให้มีประสิทธิภาพทั้ง 25 ลุ่มน้ำ เน้นการปรับระบบการบริหารจัดการอุทกภัยอย่างบูรณาการ

- (3) การพัฒนาและใช้พลังงานที่เป็นมิตรกับสิ่งแวดล้อม
 (4) การพัฒนาเมืองอุตสาหกรรมเชิงนิเวศและเมืองที่เป็นมิตรกับสิ่งแวดล้อม
 (5) การร่วมลดปัญหาโลกร้อนและปรับตัวให้พร้อมกับการเปลี่ยนแปลงสภาพภูมิอากาศ
 (6) การใช้เครื่องมือทางเศรษฐศาสตร์และนโยบายการคลังเพื่อสิ่งแวดล้อม

6. ยุทธศาสตร์ด้านการปรับสมดุลและพัฒนาระบบ การบริหารจัดการภาครัฐ เพื่อให้หน่วยงานภาครัฐมีขนาดที่เหมาะสมกับบทบาทภารกิจ มีสมรรถนะสูง มีประสิทธิภาพและประสิทธิผลกระจายบทบาทภารกิจไปสู่ท้องถิ่นอย่างเหมาะสม มีธรรมาภิบาลกรอบแนวทางที่ต้องให้ความสำคัญ อาทิ

- (1) การปรับปรุงโครงสร้าง บทบาท ภารกิจของหน่วยงานภาครัฐ ให้มีขนาดที่เหมาะสม
 (2) การวางระบบบริหารราชการแบบบูรณาการ
 (3) การพัฒนาระบบบริหารจัดการกำลังคนและพัฒนาบุคลากรภาครัฐ
 (4) การต่อต้านการทุจริตและประพฤติมิชอบ
 (5) การปรับปรุงกฎหมายและระเบียบต่างๆให้ทันสมัย เป็นธรรมและเป็นสากล
 (6) การพัฒนาระบบการให้บริการประชาชนของหน่วยงานภาครัฐ
 (7) การปรับปรุงการบริหารจัดการรายได้และรายจ่ายของภาครัฐ

2.4 กลไกการขับเคลื่อนกระบวนการพัฒนา

ยุทธศาสตร์ชาติจะเป็นแผนแม่บทหลักในการพัฒนาประเทศเพื่อให้ส่วนราชการและหน่วยงานต่างๆ ใช้เป็นแนวทางในการจัดทำแผนยุทธศาสตร์การพัฒนาประเทศในด้านต่างๆ อาทิ แผนพัฒนาเศรษฐกิจและสังคมแห่งชาติ แผนเฉพาะด้านต่างๆ เช่น ด้านความมั่นคง เศรษฐกิจ การศึกษา ศิลปวัฒนธรรม ฯลฯ แผนปฏิบัติการในระดับกระทรวงและในระดับพื้นที่ ให้มีความสอดคล้องกันตามห้วงเวลานอกจากนี้ยุทธศาสตร์ชาติจะใช้เป็นกรอบในการจัดสรรงบประมาณและทรัพยากรอื่นๆ ของประเทศ เพื่อขับเคลื่อนการพัฒนาอย่างมีเอกภาพให้บรรลุเป้าหมาย โดยจะต้องอาศัยการประสานความร่วมมือจากหลายภาคส่วน ภายใต้ระบบประชาธิปไตย คือ ความร่วมมือของภาครัฐภาคเอกชน ภาคประชาชนและประชาสังคม ทั้งนี้ รัฐธรรมนูญแห่งราชอาณาจักรไทยจะได้มีการกำหนดเกี่ยวกับบทบาทของยุทธศาสตร์ชาติและแนวทางในการนำยุทธศาสตร์ชาติไปสู่การปฏิบัติ เพื่อที่ส่วนราชการและหน่วยงานต่างๆ จะสามารถขับเคลื่อนการพัฒนาได้อย่างต่อเนื่องและบูรณาการ

แผนพัฒนาเศรษฐกิจและสังคมแห่งชาติ ฉบับที่ 12 (พ.ศ.2560-2564)

เนื่องด้วยในการจัดทำแผนพัฒนาสามปีขององค์กรปกครองส่วนท้องถิ่นนั้น จะต้องสอดคล้องกับแผนยุทธศาสตร์พัฒนาขององค์กรปกครองส่วนท้องถิ่น โดยแผนยุทธศาสตร์การพัฒนาจะต้องสอดคล้องกับแผนพัฒนาเศรษฐกิจและสังคมแห่งชาติ แต่ทั้งนี้ แผนพัฒนาเศรษฐกิจและสังคมแห่งชาติ ฉบับที่ 11 (พ.ศ. 2555 - 2559) ได้สิ้นสุดลงและการจัดทำแผนพัฒนาเศรษฐกิจและสังคมแห่งชาติ ฉบับที่ 12 อยู่ระหว่างการดำเนินการและยังไม่ประกาศใช้ แต่ได้กำหนดทิศทางของแผนพัฒนาเศรษฐกิจและสังคมแห่งชาติ ฉบับที่ 12 เอาไว้แล้ว

ดังนั้น เพื่อให้การจัดทำแผนพัฒนาห้าปี(พ.ศ. 2561 – 2565) ขององค์การบริหารส่วนตำบล ชาติ มีความสอดคล้องกับทิศทางแผนพัฒนาเศรษฐกิจและสังคมแห่งชาติ ฉบับที่ 12 จึงได้นำทิศทางของ แผนพัฒนาเศรษฐกิจและสังคมแห่งชาติดังกล่าวมาประกอบในการจัดทำแผนพัฒนาสี่ปีให้เหมาะสมกับ สภาวะการณ์ของเทศบาล ซึ่งทิศทางของแผนพัฒนาเศรษฐกิจและสังคมแห่งชาติ ฉบับที่ 12 มีรายละเอียดดังนี้

1. กรอบวิสัยทัศน์และเป้าหมาย

ในช่วงของแผนพัฒนาเศรษฐกิจและสังคมแห่งชาติฉบับที่ 12 (พ.ศ. 2560 – 2564) ประเทศไทยจะ ยังคงประสบภาวะแวดล้อมและบริบทของการเปลี่ยนแปลงต่างๆ ที่อาจก่อให้เกิดความเสี่ยงทั้งจากภายในและ ภายนอกประเทศ อาทิ กระแสการเปิดเศรษฐกิจเสรี ความท้าทายของเทคโนโลยีใหม่ๆ การเข้าสู่สังคมผู้สูงอายุ การเกิดภัยธรรมชาติที่รุนแรง ประกอบกับสภาวะการณ์ด้านต่างๆ ทั้งเศรษฐกิจ สังคม ทรัพยากรธรรมชาติและ สิ่งแวดล้อมของประเทศในปัจจุบันที่ยังคงประสบปัญหาในหลายด้าน เช่น ปัญหาผลิตภาพการผลิต ความสามารถในการแข่งขัน คุณภาพการศึกษา ความเหลื่อมล้ำทางสังคม เป็นต้น ทำให้การพัฒนาในช่วง แผนพัฒนาฯ ฉบับที่ 12 จึงจำเป็นต้องยึดกรอบแนวคิดและหลักการในการวางแผนที่สำคัญ ดังนี้

- (1) การน้อมนำและประยุกต์ใช้หลักปรัชญาของเศรษฐกิจพอเพียง
- (2) คนเป็นศูนย์กลางของการพัฒนาอย่างมีส่วนร่วม
- (3) การสนับสนุนและส่งเสริมแนวคิดการปฏิรูปประเทศ และ
- (4) การพัฒนาสู่ความมั่นคง มั่งคั่ง ยั่งยืน สังคมอยู่ร่วมกันอย่างมีความสุข

2. สถานะของประเทศ

2.1 ด้านเศรษฐกิจ

2.1.1 3 ปีแรกของแผนพัฒนาฯ ฉบับที่ 11 เริ่มแสดงให้เห็นถึงข้อจำกัดในการขยายตัวทางเศรษฐกิจ แม้ว่าเศรษฐกิจของไทยในระยะเวลาที่ผ่านมา (ยกเว้นช่วงวิกฤตการณ์ทางเศรษฐกิจ ปี 2540-2541) จะขยายตัวได้ดี เฉลี่ยประมาณร้อยละ 5 ต่อปี จนทำให้รายได้ประชาชาติต่อหัว (GNP Per Capita) ในปี 2557 มาอยู่ที่ ประมาณ 196,240 บาท หรือประมาณ 6,041 ดอลลาร์ สรอ. ต่อคนต่อปี ซึ่งทำให้ประเทศไทยได้ขยับฐานะ ขึ้นมาเป็นประเทศรายได้ปานกลางชั้นสูง (Upper Middle Income Country) แต่ในระยะเวลา 8 ปีที่ผ่านมาการ ขยายตัวทางเศรษฐกิจชะลอตัวลงและมีความผันผวน โดยขยายตัวเฉลี่ยเพียงร้อยละ 3.2 ชะลอจากร้อยละ 5.7 ในช่วงแผนพัฒนาฯ ฉบับที่ 9 ซึ่งต่ำกว่าศักยภาพของระบบเศรษฐกิจและต่ำกว่าระดับที่จะทำให้ประเทศไทย หลุดจากกับดักประเทศรายได้ปานกลางในระยะเวลาอันควร โดยสาเหตุที่สำคัญประการหนึ่งมาจากการชะลอ ตัวของการลงทุนโดยรวมอย่างต่อเนื่อง ดังจะเห็นได้จาก สัดส่วนการลงทุนรวมต่อผลิตภัณฑ์มวลรวมในประเทศ (Gross Domestic Product : GDP) ลดลงจากร้อยละ 41.3 ในช่วงปี 2534 – 2539 เป็นร้อยละ 25.5 ในช่วง ปี 2543 – 2557 นอกจากนี้ เมื่อเทียบกับประเทศอื่นๆ ในภูมิภาค จะพบว่าอัตราการขยายตัวของการลงทุน ของไทยโดยเฉลี่ยในช่วงปี 2543 – 2557 อยู่ที่ประมาณร้อยละ 4.9 ต่ำกว่าสิงคโปร์และมาเลเซียซึ่งมีระดับการ พัฒนาที่สูงกว่าไทย

2.2.2 การปรับโครงสร้างการผลิตสู่ประเทศรายได้ปานกลางชั้นสูง แต่ความสามารถในการแข่งขันเริ่ม ลดลง โครงสร้างการผลิตของไทยได้เปลี่ยนผ่านจากภาคเกษตรไปสู่ภาคอุตสาหกรรมและบริการมากขึ้น (สัดส่วนของภาคเกษตร อุตสาหกรรม และบริการในปี 2553 ที่ระดับร้อยละ 9.9 25.4 และ 64.7 เป็นร้อยละ 7.2 28.5 และ 64.3 ในปี 2557 ตามลำดับ) โดยภาคอุตสาหกรรมได้มีการสั่งสมองค์ความรู้และเทคโนโลยี อย่างต่อเนื่อง ทำให้มีการพัฒนาจากอุตสาหกรรมขั้นปฐมภายใต้การบริหารจัดการของเงินทุนต่างชาติมาเป็น อุตสาหกรรมพื้นฐาน (Supporting Industry) และอุตสาหกรรมที่มีเทคโนโลยีสูงขึ้นภายใต้เครือข่ายของบริษัท แม้นในต่างชาติดและของนักลงทุนไทยที่มีสัดส่วนสูงขึ้น จนประเทศไทยกลายเป็นประเทศรายได้ปานกลางชั้นสูง ขณะเดียวกันก็มีการเคลื่อนย้ายแรงงานจากภาคเกษตรไปยังภาคอุตสาหกรรมและบริการที่มีประสิทธิภาพการ ผลิตสูงกว่า ทำให้ผลิตภาพแรงงานในระยะเวลาที่ผ่านมายังเพิ่มในระดับที่น่าพอใจแต่การชะลอตัวของกำลังแรงงาน

และการเพิ่มผลิตภาพการผลิตของกำลังแรงงานเป็นไปอย่างล่าช้า ประกอบกับผลิตภาพการผลิตของปัจจัยการผลิตรวม (Total Factor Productivity : TFP) ที่ลดลงทำให้ความสามารถในการแข่งขันระหว่างประเทศในระยะหลังลดลงซึ่งสะท้อนมาที่ปริมาณการส่งออกรวมขยายตัวช้าลงจากร้อยละ 9.7 ต่อปีในช่วงแผนพัฒนาฯ ฉบับที่ 9 (พ.ศ. 2545-2549) เป็นเฉลี่ยร้อยละ 1.1 ในช่วง 3 ปีของแผนพัฒนาฯ ฉบับที่ 11 (พ.ศ. 2555-2557)

2.1.3 ผลิตภาพการผลิตของปัจจัยการผลิตรวม (TFP) ยังคงอยู่ในระดับต่ำทำให้ขาดพลังในการขับเคลื่อนการขยายตัวทางเศรษฐกิจให้หลุดพ้นจากการเป็นประเทศรายได้ปานกลาง ซึ่งต้องอาศัยการผลิตที่มีเทคโนโลยีและนวัตกรรมการผลิตที่เป็นของตนเองมากขึ้น แม้ว่าการขยายตัวของผลิตภาพการผลิตรวมในช่วงก่อนแผนพัฒนาฯ ฉบับที่ 10 จะอยู่ในระดับที่น่าพอใจก็ตาม แต่มีแนวโน้มลดลงในระยะ 8 ปี ที่ผ่านมา และยังคงมีความล่าช้าเมื่อเทียบกับประเทศที่เริ่มพัฒนาประเทศในช่วงเวลาเดียวกันและสามารถยกระดับการพัฒนาประเทศเข้าสู่การเป็นประเทศรายได้สูงในช่วงก่อนหน้า

2.1.4 การลดลงของความแข็งแกร่งด้านเสถียรภาพทางเศรษฐกิจจะเป็นอุปสรรคต่อการแก้ไขปัญหาเชิงโครงสร้าง การรองรับเงื่อนโซ่ในระบบเศรษฐกิจโลก และการดำเนินนโยบายและการบริหารจัดการเศรษฐกิจในอนาคต แม้ว่าเศรษฐกิจไทยจะประสบปัญหาเสถียรภาพทางเศรษฐกิจรุนแรงถึงสองครั้งในปี 2524 และ 2540 แต่การให้ความสำคัญกับการรักษาวินัยทางการเงินและการคลังทำให้เสถียรภาพของเศรษฐกิจไทยอยู่ในเกณฑ์ที่แข็งแกร่ง โดยเฉพาะเมื่อเทียบกับประเทศที่มีระดับการพัฒนาในระดับใกล้เคียงกันอย่างไรก็ตามเสถียรภาพทางเศรษฐกิจซึ่งเป็นจุดแข็งของเศรษฐกิจไทยและเอื้ออำนวยต่อการขยายตัวทางเศรษฐกิจมาอย่างต่อเนื่องเริ่มมีสัญญาณที่จะเป็นข้อจำกัดต่อการขยายตัวทางเศรษฐกิจในระยะยาวมากขึ้น

2.1.5 อันดับความสามารถในการแข่งขันโดยรวมยังปรับตัวดีขึ้นไม่มากนัก เนื่องจากต่างประเทศมีพลังการขับเคลื่อนมากกว่าไทย และประเทศไทยอยู่ในสถานการณ์การแข่งขันที่อยู่ตรงกลางระหว่างประเทศที่มีความได้เปรียบด้านต้นทุนแรงงานและการผลิต และประเทศที่มีความก้าวหน้าและความสามารถในการแข่งขันทางนวัตกรรมและความคิดสร้างสรรค์

2.1.6 สถานการณ์การพัฒนาวิทยาศาสตร์ เทคโนโลยี วิจัย และนวัตกรรมของประเทศได้รับการยกระดับดีขึ้นจากการฉีกกำลังของหน่วยงานด้านวิทยาศาสตร์ เทคโนโลยี วิจัย และนวัตกรรม และเชื่อมโยงให้เกิดความมั่นใจของภาคธุรกิจเอกชน แต่ยังคงอยู่ในระดับต่ำเมื่อเปรียบเทียบกับกลุ่มประเทศที่มีรายได้สูง

2.1.7 สถานการณ์ด้านโครงสร้างพื้นฐานยังคงมีปัญหาในหลายๆ ด้าน ประกอบด้วยรูปแบบการขนส่งยังไม่สามารถปรับเปลี่ยนจากทางถนนเป็นทางน้ำและทางรายได้ตามเป้าหมายและยังขาดการพัฒนาคุณภาพการให้บริการ การบริหารจัดการกิจการประปาอย่างขาดเอกภาพ การให้บริการน้ำประปายังกระจุกในเขตนครหลวงและเขตเมืองหลักในภูมิภาค และมีแหล่งน้ำดิบไม่เพียงพอ การให้บริการ ICT ยังไม่ทั่วถึงกระจุกตัวอยู่ในเมือง และมีราคาค่าค่อนข้างสูง ประสิทธิภาพการใช้พลังงานของประเทศมีแนวโน้มลดลงเล็กน้อยและยังคงเผชิญกับความเสถียรด้านความมั่นคงทั้งในระยะสั้นและระยะยาว

2.2 ด้านสังคม

2.2.1 โครงสร้างประชากรเปลี่ยนแปลงเข้าสู่การเป็นสังคมสูงวัย แต่ยังคงมีปัญหาทั้งในเชิงปริมาณและคุณภาพของประชากรในทุกช่วงวัย เนื่องจากปัจจัยหลักๆ ได้แก่

(1) ประชากรวัยเด็กของไทยมีจำนวนลดลงอย่างรวดเร็ว มีพัฒนาการไม่สมวัยและการตั้งครภ์ในกลุ่มวัยรุ่นที่มีแนวโน้มเพิ่มขึ้น อัตราการเจริญพันธุ์รวมลดลงจาก 6.3 คน ในช่วงปี 2507-2508 เป็น 1.62 คน ในช่วงปี 2548-2555 และคาดว่าในปี 2583 จะลดลงเหลือเพียง 1.3 คน

(2) กำลังแรงงานมีแนวโน้มลดลง และแรงงานกว่าร้อยละ 30 เป็นประชากรกลุ่มเจนเอเรชั่น Y (Gen Y)* ขณะที่ผลิตภาพแรงงานยังเพิ่มขึ้นช้า ซึ่งจะเป็นข้อจำกัดต่อการพัฒนาในระยะต่อไป กำลังแรงงานของไทยมีจำนวน 38.9 ล้านคนในช่วงปี 2555-2557 และเริ่มลดลงร้อยละ 0.1 ในปี 2556 และร้อยละ 0.2 ในปี 2557 ขณะที่ผลิตภาพแรงงานเฉลี่ยเพิ่มขึ้นร้อยละ 2.2 ต่อปีในช่วง 10 ปีที่ผ่านมา (ปี 2548-2557) แต่ยังคงต่ำกว่าประเทศเพื่อนบ้าน

(3) กลุ่มผู้สูงอายุวัยกลางและวัยปลายมีแนวโน้มเพิ่มสูงขึ้น สะท้อนถึงภาระค่าใช้จ่ายด้านสุขภาพที่เพิ่มมากขึ้น ขณะที่ผู้สูงอายุจำนวนมากยังมีรายได้ไม่เพียงพอในการยังชีพ ผู้สูงอายุมีแนวโน้มเพิ่มขึ้นจาก 10.3 ล้านคน (ร้อยละ 16.2) ในปี 2558 เป็น 20.5 ล้านคน (ร้อยละ 32.1) ในปี 2583 การเพิ่มขึ้นของผู้สูงอายุวัยกลางและวัยปลายจะส่งผลกระทบต่อภาระค่าใช้จ่ายในการดูแลที่เพิ่มสูงขึ้น แม้ผู้สูงอายุมีส่วนร่วมในกำลังแรงงานเพิ่มขึ้น แต่มีรายได้ไม่เพียงพอกับค่าใช้จ่าย เนื่องจากมีการออมน้อย และแหล่งรายได้หลักร้อยละ 78.5 ของรายได้ทั้งหมดมาจากการเกื้อหนุนของบุตร

2.2.2 ครัวเรือนไทยโดยเฉลี่ยมีขนาดลดลงและรูปแบบของครอบครัวเปลี่ยนแปลงมีหลากหลายรูปแบบมากขึ้น อัตราการเจริญพันธุ์ที่ลดลงส่งผลให้ขนาดครัวเรือนโดยเฉลี่ยลดลงจาก 3.6 คน ในปี 2543 เหลือ 3 คน ในปี 2556 โดยครัวเรือนเดี่ยว ครัวเรือน 1 รุ่น และครัวเรือนห่วงกลางมีการขยายตัวมากที่สุดในช่วงปี 2543-2556 ส่งผลให้ความสัมพันธ์ทางสังคมและครอบครัวเปลี่ยนแปลงไปทำให้ครอบครัวเสี่ยงต่อการล่มสลาย

2.2.3 คนไทยยังมีปัญหาเชิงคุณภาพทั้งด้านสุขภาพ การเรียนรู้ และคุณธรรมจริยธรรม โดยคนไทยมีอายุคาดเฉลี่ยสูงขึ้น อายุคาดเฉลี่ยเมื่อแรกเกิดของคนไทย ปี 2557 เพศชาย 71.3 ปี เพศหญิง 78.2 ปี แต่เสียชีวิตก่อนวัยอันควรจากโรคและการบาดเจ็บ เนื่องจากโรคไม่ติดต่อและอุบัติเหตุ อย่างไรก็ตาม คนไทยได้รับโอกาสทางการศึกษาสูงขึ้น จำนวนปีการศึกษาเฉลี่ยของประชากรวัยแรงงานอายุ 15.59 ปี เพิ่มขึ้นอย่างต่อเนื่อง โดยช่วงปี 2551-2556 มีการศึกษาเฉลี่ย 8.9 ปี ขณะที่คุณภาพการศึกษาอยู่ในระดับต่ำ

2.2.4 สถานการณ์ความยากจนมีแนวโน้มลดลง แต่ยังคงมีความเหลื่อมล้ำของการกระจายรายได้ สัดส่วนคนจนลดลงอย่างต่อเนื่องจากร้อยละ 42 ในปี 2543 เหลือร้อยละ 10.9 ในปี 2556 แต่ความยากจนยังกระจุกตัวหนาแน่นในภาคตะวันออกเฉียงเหนือและภาคเหนือ ขณะที่ความเหลื่อมล้ำด้านรายได้มีแนวโน้มดีขึ้นเล็กน้อย ค่าสัมประสิทธิ์ความไม่เสมอภาค

2.2.5 ความเหลื่อมล้ำระหว่างกลุ่มคนยังคงเป็นปัญหาสำคัญของสังคมไทย อันเนื่องมาจาก

(1) ความเหลื่อมล้ำด้านสินทรัพย์ทั้งด้านการเงินและการถือครองที่ดินยังคงกระจุกตัวอยู่ในกลุ่มคนเพียงส่วนน้อย โดยเฉพาะอย่างยิ่งการถือครองที่ดินโดยกลุ่มผู้ถือครองที่ดินร้อยละ 20 มีการถือครองที่ดินมากที่สุด มีสัดส่วนการถือครองที่ดินสูงกว่ากลุ่มผู้ถือครองที่ดินร้อยละ 20 ที่มีการถือครองที่ดินน้อยที่สุด 325.7 เท่า เนื่องจากปัญหากรรมสิทธิ์ที่ดิน และการขาดประสิทธิภาพในการบริหารจัดการที่ดินว่างเปล่าของภาครัฐ

(2) เด็กยากจนยังเข้าไม่ถึงการศึกษาขั้นพื้นฐาน ขณะที่โอกาสในการเข้าถึงการศึกษาในระดับปริญญาตรียังมีความแตกต่างกันตามฐานะของกลุ่มประชากร ระหว่างเขตเมือง-ชนบทและระหว่างภูมิภาค มีปัจจัยหลักมาจากปัญหาเรื่องค่าครองชีพและการเดินทางไปศึกษา โดยกลุ่มประชากรร้อยละ 10 ที่มีฐานะความเป็นอยู่ดีที่สุดในปี 2556 มีโอกาสเข้าถึงการศึกษาระดับปริญญาตรีมากกว่ากลุ่มประชากรร้อยละ 10 ที่มีฐานะความเป็นอยู่ด้อยที่สุดประมาณ 19.1 เท่า นักศึกษาในเขตเมืองมีโอกาสสูงกว่านักศึกษาในเขตชนบทประมาณ 2.2 เท่า

(3) คุณภาพการให้บริการสาธารณสุขยังคงมีความเหลื่อมล้ำกันระหว่างภูมิภาค โดยเฉพาะการกระจายทรัพยากรทางการแพทย์และสาธารณสุข อาทิ จากการสำรวจทรัพยากรสาธารณสุขในปี 2556 พบว่าอัตราส่วนแพทย์ต่อประชากรระหว่างกรุงเทพฯ และภาคตะวันออกเฉียงเหนือต่างกันถึง 3.6 เท่า

(4) ความเหลื่อมล้ำการเข้าถึงการคุ้มครองทางสังคมของแรงงาน แรงงานอิสระเข้าถึงการคุ้มครองมากขึ้น จากการเข้าถึงการประกันตนตามมาตรา 50 ที่เพิ่มขึ้นจาก 1.29 ล้านคน ในปี 2555 เป็น 2.471 ล้านคน ในปี 2557 ทำให้แรงงานในระบบมีสัดส่วนเพิ่มขึ้นเป็นร้อยละ 42.4 ในปี 2557 อย่างไรก็ตาม แรงงานในระบบได้รับค่าจ้างเฉลี่ยสูงกว่าแรงงานนอกระบบประมาณ 2.1 เท่า ในปี 2556

(5) ความเหลื่อมล้ำด้านกระบวนการยุติธรรม เนื่องจากประชาชนไม่เข้าใจกฎหมาย เข้าไม่ถึงกระบวนการยุติธรรม และหน่วยงานในกระบวนการยุติธรรมขาดการบูรณาการในการทำงาน นอกจากนี้ ผู้มี

รายได้น้อยมักไม่ได้รับความเป็นธรรม ไม่สามารถต่อสู้คดีจากการที่ไม่สามารถรับภาระค่าใช้จ่ายในกระบวนการยุติธรรมและต้องใช้ระยะเวลายาวนาน

2.2.6 คนไทยมีความมั่นคงทางสังคมมากขึ้น จากการที่คนไทยกว่าร้อยละ 99.9 ได้รับความคุ้มครองทางด้านสุขภาพ โดยอยู่ภายใต้ระบบประกันสุขภาพถ้วนหน้าร้อยละ 73.8 ระบบประกันสังคมร้อยละ 16.7 และระบบสวัสดิการรักษายาพยาบาลข้าราชการ/รัฐวิสาหกิจร้อยละ 7.1 ขณะที่ กลุ่มผู้ด้อยโอกาสมีหลักประกันทางรายได้มั่นคงขึ้นและมีความครอบคลุมมากขึ้น โดยในปี 2558 ผู้สูงอายุได้รับการสงเคราะห์เบี้ยยังชีพเพิ่มขึ้นเป็นแบบขั้นบันไดตามช่วงอายุ 8.3 ล้านคน จากผู้สูงอายุทั่วประเทศ 10.4 ล้านคน ส่วนผู้พิการได้รับเบี้ยยังชีพเพิ่มขึ้นเป็น 800 บาท ครอบคลุมผู้พิการร้อยละ 89.5 และรัฐให้เงินอุดหนุนแก่เด็กด้อยโอกาสที่อยู่ในครอบครัวยากจนให้ได้รับการเลี้ยงดูที่มีคุณภาพภายใต้โครงการอุดหนุนเพื่อการเลี้ยงดูเด็กแรกเกิดอย่างไรก็ตาม สวัสดิการด้านที่อยู่อาศัยยังไม่ครอบคลุมกลุ่มผู้มีรายได้น้อยและผู้ยากไร้ แม้ว่ารัฐจัดสวัสดิการด้านที่อยู่อาศัยภายใต้โครงการต่าง ๆ แต่ปัจจุบันกลุ่มผู้มีรายได้น้อยและรายได้ปานกลางยังไม่มีกรรมสิทธิ์ในที่อยู่อาศัยถึง 4.544,926 ครัวเรือน อย่างไรก็ตาม รัฐเริ่มให้ความสำคัญกับการพัฒนาที่อยู่อาศัยแก่ผู้สูงอายุโดยเฉพาะผู้ที่มีรายได้น้อยและผู้ยากไร้

2.2.7 วัฒนธรรมอันดีงามของไทยเริ่มเสื่อมถอยและสังคมไทยมีแนวโน้มเป็นสังคมพหุวัฒนธรรมมากขึ้น อาทิ การให้คุณค่ากับความสนุกสนาน และความสะดวกสบาย ละเลยเรื่องวินัย มีความเห็นแก่ตัว ไม่รู้จักเสียสละ ไม่เอื้อเฟื้อเผื่อแผ่ และขาดความรับผิดชอบ นอกจากนี้ยังมีแนวโน้มการเป็นสังคมพหุวัฒนธรรม โดยเฉพาะการเข้ามาของแรงงานต่างชาติที่ก่อให้เกิดการนำเอาวัฒนธรรมต้นทางผสมผสานกับวัฒนธรรมท้องถิ่น

2.2.8 ความเข้มแข็งของชุมชนมีแนวโน้มที่ดีขึ้น ชุมชนสามารถแก้ปัญหาและสนองตอบความต้องการของชุมชนด้วยตนเองได้ดีขึ้น โดยมีกระบวนการจัดทำแผนชุมชนที่ครอบคลุมทุกพื้นที่ และบูรณาการเป็นแผนตำบลเพื่อเชื่อมโยงกับแผนขององค์กรปกครองส่วนท้องถิ่น แผนพัฒนาอำเภอ และแผนพัฒนาจังหวัดเพื่อให้ได้รับการสนับสนุนทั้งในด้านองค์ความรู้และงบประมาณในกิจกรรมที่เกินความสามารถของชุมชน

2.2.9 ความไม่ยอมรับในความคิดเห็นที่แตกต่างกันส่งผลให้เกิดความขัดแย้งในสังคม ในช่วงระยะเวลากว่า 10 ปีที่ผ่านมา ความขัดแย้งในเชิงความคิดเห็นทางการเมืองของกลุ่มต่าง ๆ ที่มีความรุนแรงมากขึ้นนำไปสู่ความสูญเสียต่อชีวิต ทรัพย์สิน และส่งผลกระทบต่อสภาพจิตใจของประชาชนทั้งทางตรงและทางอ้อม

2.3 ด้านทรัพยากรธรรมชาติและสิ่งแวดล้อม

2.3.1 ทรัพยากรธรรมชาติส่วนใหญ่ถูกนำไปใช้ในการพัฒนาจำนวนมาก ก่อให้เกิดความเสื่อมโทรมอย่างต่อเนื่องและเกิดปัญหาความขัดแย้งในการใช้ประโยชน์ทรัพยากรธรรมชาติมากขึ้น

(1) พื้นที่ป่าไม้ลดลง เนื่องจากจำนวนประชากรที่เพิ่มมากขึ้น ทำให้ความต้องการใช้ที่ดินเพื่อการผลิตทางการเกษตร การอยู่อาศัย และการพัฒนาโครงสร้างพื้นฐานเพิ่มมากขึ้นตามไปด้วย พื้นที่ป่าไม้จึงถูกบุกรุกทำลายมากขึ้น

(2) ทรัพยากรดินเสื่อมโทรม ทำให้ความหลากหลายทางชีวภาพถูกคุกคามทรัพยากรดินและที่ดินมีปัญหาความเสื่อมโทรมของดินจากการใช้ประโยชน์ที่ไม่ถูกต้องตามหลักวิชาการ ดินเกษตรกรรมเสื่อมคุณภาพ การชะล้างพังทลายของดิน

(3) ป่าชายเลนและระบบนิเวศชายฝั่งถูกทำลาย และมีการเปลี่ยนแปลงสภาพไปใช้ประโยชน์อื่นๆ จำนวนมาก เช่น การเพาะเลี้ยงชายฝั่ง โดยเฉพาะการทำนากุ้ง การขยายตัวของเมืองและอุตสาหกรรม ทำให้พื้นที่ป่าชายเลนลดลงจากปี 2504 ที่มีพื้นที่ป่าชายเลนกว่า 2.3 ล้านไร่ เหลือเพียง 1.5 ล้านไร่ ในปี 2552 คิดเป็นการลดลงร้อยละ 34.8 ทำให้รัฐเริ่มมีนโยบายปกป้องป่าชายเลนอย่างจริงจัง โดยไม่อนุญาตการต่อสัมปทานบัตรทั้งหมดตั้งแต่ปี 2534 และห้ามการใช้ประโยชน์อื่นๆ ขยายตัวอย่างต่อเนื่องจากปริมาณความต้องการสัตว์น้ำที่เพิ่มมากขึ้น

(4) การผลิตพลังงานในประเทศไม่เพียงพอกับความต้องการ แต่ประสิทธิภาพการใช้พลังงานดีขึ้น ความต้องการใช้พลังงานของประเทศเพิ่มขึ้นตลอด 30 ปีที่ผ่านมาแต่การผลิตพลังงานเชิงพาณิชย์เพื่อการบริโภคภายในประเทศไม่เพียงพอกับความต้องการ ทำให้ต้องนำเข้าจากต่างประเทศเพิ่มขึ้น

(5) ทรัพยากรน้ำยังมีส่วนที่ไม่สามารถจัดสรรได้ตามความต้องการ ประเทศไทยประกอบด้วย 25 กลุ่มน้ำหลัก น้ำท่าตามธรรมชาติมีปริมาณรวม 285,227 ล้านลูกบาศก์เมตร ขณะที่การพัฒนาแหล่งเก็บกักน้ำในประเทศไทยมีความจุคิดเป็นร้อยละ 28 ของปริมาณน้ำท่าธรรมชาติ มีอ่างน้ำบาดาลทั้งหมด 27 แอ่งน้ำบาดาล มีปริมาณการกักเก็บในชั้นน้ำบาดาลรวมประมาณ 1.13 ล้านล้านลูกบาศก์เมตร มีศักยภาพที่จะพัฒนาขึ้นมาใช้ได้โดยไม่กระทบต่อปริมาณน้ำบาดาลที่มีอยู่ได้รวมปีละ 68,200 ล้านลูกบาศก์เมตรอย่างไรก็ตาม การพัฒนาน้ำบาดาลขึ้นมาใช้ มีข้อจำกัดในเรื่องของความคุ้มทุนเนื่องจากมีค่าใช้จ่ายในการสูบน้ำ และการดำเนินการสำรวจสูง ขณะที่ภาพรวมความต้องการใช้น้ำในประเทศ ในปี 2557 มีจำนวนประมาณ 151,750 ล้านลูกบาศก์เมตร โดยที่ศักยภาพของการเข้าถึงแหล่งน้ำของภาคส่วนต่างๆ มีจำนวน 102,140 ล้านลูกบาศก์เมตร และยังไม่สามารถจัดสรรน้ำตามความต้องการได้อีกประมาณ 49,610 ล้านลูกบาศก์เมตร

2.3.2 ปัญหาสิ่งแวดล้อมเพิ่มสูงขึ้นตามการขยายตัวของเศรษฐกิจและชุมชนเมือง

(1) ปัญหาขยะมูลฝอยยังไม่ได้รับการแก้ไขอย่างมีประสิทธิภาพ แนวโน้มอัตราการเกิดขยะมูลฝอยเฉลี่ยต่อคนต่อวันเพิ่มสูงขึ้น เนื่องจากความก้าวหน้าทางเทคโนโลยีที่มีการปรับเปลี่ยนอย่างรวดเร็ว ส่งผลให้ในอนาคตอาจต้องประสบปัญหาการกำจัดซากของเสียเหล่านี้ หากภาครัฐไม่มีมาตรการหรือมีกฎหมายควบคุมการรีไซเคิลขยะอย่างครบวงจร ขณะที่การจัดการของเสียอันตรายจากภาคอุตสาหกรรมสามารถจัดการได้ประมาณร้อยละ 70 โดยภาคอุตสาหกรรมมีการนำของเสียอันตรายกลับมาใช้ประโยชน์ใหม่มากขึ้น แต่ยังพบการลักลอบทิ้งกากอุตสาหกรรมในหลายพื้นที่อย่างต่อเนื่อง เนื่องจากต้นทุนในการกำจัดสูง

(2) มลพิษทางอากาศยังเกินมาตรฐานหลายแห่ง ปัญหามลพิษทางอากาศในพื้นที่มาจากสาเหตุหลักคือปริมาณรถยนต์จำนวนมากสำหรับมลพิษจากหมอกควัน ในพื้นที่ภาคเหนือตอนบน พบว่าสถานการณ์ดีขึ้นเป็นลำดับ โดยความร่วมมือและการทำงานระหว่างภาครัฐ องค์กรปกครองส่วนท้องถิ่น (อปท.) และประชาชนดีขึ้น

(3) คุณภาพน้ำที่อยู่ในเกณฑ์ดีมีแนวโน้มลดลง สถานการณ์คุณภาพน้ำในช่วง 10 ปีที่ผ่านมา (พ.ศ. 2548-2557) มีแนวโน้มเสื่อมโทรมลง โดยแหล่งน้ำที่อยู่ในเกณฑ์ดีมีแนวโน้มลดลงส่วนแหล่งน้ำที่อยู่ในเกณฑ์พอใช้และเสื่อมโทรมมีแนวโน้มเพิ่มขึ้น สาเหตุสำคัญมาจากการชะหน้าดินที่มีปุ๋ยตกค้างจากการเกษตรและการปศุสัตว์ และการระบายน้ำเสียจากชุมชน ระบบบำบัดน้ำเสียรวมของชุมชน มีจำนวนไม่เพียงพอต่อการบำบัดน้ำเสียที่เพิ่มขึ้นตามการขยายตัวและการเจริญเติบโตของชุมชน

(4) ประเทศไทยปล่อยก๊าซเรือนกระจกเพิ่มขึ้น แต่อัตราการเติบโตลดลงปริมาณการปล่อยก๊าซเรือนกระจกจากสาขาพลังงานมีแนวโน้มเพิ่มขึ้นอย่างต่อเนื่อง ตามปริมาณความต้องการใช้พลังงานที่เพิ่มขึ้นตามการขยายตัวทางเศรษฐกิจของประเทศ

2.3.3 ภัยพิบัติทางธรรมชาติโดยเฉพาะอย่างยิ่งอุทกภัยเกิดขึ้นบ่อยครั้งและมีความรุนแรงมากขึ้น ส่งผลกระทบต่อภาคการผลิตและวิถีการดำรงชีวิตของคนไทย ทั้งอุทกภัย ภัยแล้ง วาตภัย และดินถล่ม สร้างความเสียหายนับเป็นมูลค่ากว่าหมื่นล้านบาท อันเป็นผลกระทบมาจากการเปลี่ยนแปลงสภาพภูมิอากาศ ภัยพิบัติทางธรรมชาติโดยเฉพาะอย่างยิ่งอุทกภัยมีแนวโน้มและความถี่มากขึ้น ซึ่งจะส่งผลกระทบต่อภาคการผลิตและวิถีการดำรงชีวิตของคนไทยเป็นประจำทุกปีในมิติของจำนวนประชากรเสี่ยงภัยจะพบว่าภัยแล้งเป็นภัยธรรมชาติที่ส่งผลกระทบต่อประชากรเป็นจำนวนมากกว่าภัยประเภทอื่น ๆ ในขณะที่น้ำท่วมเป็นภัยธรรมชาติที่ส่งผลให้ประเทศไทยถูกจัดอยู่ในลำดับประเทศที่มีความเสี่ยงต้นๆ ของโลก

2.4 ด้านการบริหารจัดการและการปรับปรุงประสิทธิภาพกลไกการพัฒนา

2.4.1 ด้านธรรมาภิบาล

(1) ประเทศไทยจะต้องให้ความสำคัญกับเรื่องธรรมาภิบาลอย่างเร่งด่วนจากการประเมินผ่านดัชนีความอยู่เย็นเป็นสุขร่วมกันในสังคมไทย ซึ่งว่าสังคมไทยในภาพรวมมีความอยู่เย็นเป็นสุขร่วมกันอยู่ในระดับปานกลางในปี 2556 แต่ต้องค้ำประเกอบด้านสังคมประชาธิปไตยที่มีธรรมาภิบาลอยู่ในระดับที่ต้องเร่งแก้ไขสถานการณ์ดังกล่าว ถือเป็นความจำเป็นของประเทศไทยที่จะต้องให้ความสำคัญกับเรื่องธรรมาภิบาลอย่างเร่งด่วน เนื่องจากสถานการณ์วิกฤตคุณธรรม จริยธรรมและธรรมาภิบาลของสังคมไทยหลักธรรมาภิบาล

(2) ภาคเอกชนมีการประเมินหลักบรรษัทธรรมาภิบาล ตั้งแต่ปี 2544 โดยสมาคมส่งเสริมสถาบันกรรมการบริษัทไทย (Thai Institute of Directors : IOD) ได้สำรวจการกำกับดูแลกิจการของบริษัทจดทะเบียนในตลาดหลักทรัพย์แห่งประเทศไทยอย่างต่อเนื่อง พบว่า บริษัทจดทะเบียนที่มีธรรมาภิบาลมีคะแนนเฉลี่ยอยู่ที่ 72% ในปี 2557 ถือว่าอยู่ในระดับดีเมื่อเทียบกับปี 2545 ที่มีคะแนนเฉลี่ยอยู่ที่ 52% และมีคะแนนเฉลี่ยลดลงเมื่อเทียบกับปี 2554 ที่มีคะแนนเฉลี่ยอยู่ที่ 77% แสดงให้เห็นว่า บริษัทจดทะเบียนไทย ให้ความสำคัญในการพัฒนาการกำกับดูแลกิจการที่ดีเพื่อโอกาสในการเติบโตอย่างยั่งยืนและสร้างความเชื่อมั่นแก่ผู้ลงทุนทั้งในประเทศและต่างประเทศสู่การยอมรับในระดับสากล

2.4.2 ด้านการบริหารจัดการภาครัฐและการกระจายอำนาจ

(1) การบริหารจัดการภาครัฐมีการปรับปรุงตามยุคสมัย พระราชบัญญัติระเบียบบริหารราชการแผ่นดิน พ.ศ. 2534 ได้จัดระเบียบการบริหารราชการแผ่นดินแบ่งออกเป็น 3 ส่วนได้แก่ บริหารราชการส่วนกลาง บริหารราชการส่วนภูมิภาค และบริหารราชการส่วนท้องถิ่นที่ใช้หลักการกระจายอำนาจที่ส่วนกลางได้มอบอำนาจระดับหนึ่งให้ประชาชนในท้องถิ่นไปดำเนินการปกครองตนเองอย่างอิสระโดยไม่ขัดต่อกฎหมายของประเทศ ทั้งสามส่วนนี้อยู่ในการควบคุมและบริหารงานของคณะรัฐมนตรี ซึ่งมีหน้าที่รับผิดชอบบริหารราชการแผ่นดิน รวมไปถึงการกำหนดนโยบายเพื่อให้ข้าราชการนำไปปฏิบัติ ทั้งนี้การปฏิรูประบบราชการที่เกิดการเปลี่ยนแปลงอย่างชัดเจนในโครงสร้างของหน่วยราชการเกิดขึ้นจากพระราชบัญญัติปรับปรุงกระทรวง ทบวง กรม พ.ศ. 2545 มีการกำหนดส่วนราชการไว้เป็น 20 กระทรวง และส่วนราชการไม่สังกัดสำนักนายกรัฐมนตรี กระทรวง หรือทบวง

(2) การกระจายอำนาจเกิดผลสำเร็จหลายด้านแต่ยังมีปัญหาที่ต้องแก้ไขการกระจายอำนาจให้แก่ อปท. ในระยะที่ผ่านมาได้ดำเนินการตามแนวทางของรัฐธรรมนูญแห่งราชอาณาจักรไทย พ.ศ. 2540 และ 2550 และตามแผนการกระจายอำนาจให้แก่องค์กรปกครองส่วนท้องถิ่น และแผนปฏิบัติการกำหนดขั้นตอนการกระจายอำนาจให้แก่องค์กรปกครองส่วนท้องถิ่นฉบับที่ 1 และฉบับที่ 2 นอกจากนี้ มีการใช้งบประมาณเป็นตัวกระตุ้นให้เกิดการถ่ายโอนภารกิจ หน้าที่และเพิ่มรายได้ในการดำเนินงานของ อปท. ส่งผลให้ อปท. ในพื้นที่ที่มีกิจกรรมทางเศรษฐกิจหนาแน่น เช่น การเป็นแหล่งที่ตั้งของอุตสาหกรรม การค้า การบริการ การเป็นพื้นที่เขตพัฒนาเศรษฐกิจพิเศษ แหล่งท่องเที่ยวที่มีชื่อเสียงระดับโลก การจัดบริการสาธารณะรองรับการเติบโตของเมืองและการเพิ่มขึ้นของประชากรแฝงและแรงงานต่างด้าวได้อย่างมีขอบเขตจำกัด

2.4.3 ด้านการทุจริตคอร์รัปชัน

ไทยกำลังประสบปัญหาการทุจริตเชิงนโยบายและผลประโยชน์ทับซ้อนเป็นอย่างมาก พัฒนาการของการทุจริตคอร์รัปชันในสังคมไทยเปลี่ยนแปลงจากในอดีตที่มีรูปแบบการทุจริตจัดซื้อจัดจ้าง รับสินบน ซึ่งสามารถตรวจสอบหาหลักฐานจับผิดมาลงโทษได้ เนื่องจากมีความซับซ้อนไม่มากเท่ากับการทุจริตคอร์รัปชันในปัจจุบันที่ประเทศไทยมีความเสียหายจากการทุจริตคอร์รัปชันขนาดใหญ่ที่สูงเป็นแสนล้านบาท อันเนื่องจากการทุจริตเชิงนโยบายและผลประโยชน์ทับซ้อนซึ่งเป็นรูปแบบใหม่ที่เกิดมากขึ้นในช่วงที่รัฐเข้ามามีบทบาทในการพัฒนาเศรษฐกิจและการหาประโยชน์จากธุรกิจในโลกสมัยใหม่ มีความซับซ้อนเพิ่มขึ้นและในปัจจุบันประเทศไทยประสบปัญหาการทุจริตเชิงนโยบายและผลประโยชน์ทับซ้อนเป็นอย่างมาก

สรุปแผนพัฒนาเศรษฐกิจและสังคมแห่งชาติ ฉบับที่ 13 (พ.ศ.2566-2570)

- ยุทธศาสตร์ที่ 1. การเสริมสร้างและพัฒนาศักยภาพทุนมนุษย์
- ยุทธศาสตร์ที่ 2. การสร้างความเป็นธรรมลดความเหลื่อมล้ำในสังคม
- ยุทธศาสตร์ที่ 3. การสร้างความเข้มแข็งทางเศรษฐกิจและแข่งขันได้อย่างยั่งยืน
- ยุทธศาสตร์ที่ 4. การเติมโตเป็นมิตรกับสิ่งแวดล้อมเพื่อการพัฒนาอย่างยั่งยืน
- ยุทธศาสตร์ที่ 5. ความมั่นคง
- ยุทธศาสตร์ที่ 6. การเพิ่มประสิทธิภาพการบริหารจัดการในภาครัฐและธรรมาภิบาลใน

สังคมไทย

- ยุทธศาสตร์ที่ 7. การพัฒนาโครงสร้างพื้นฐานและระบบโลจิสติกส์
- ยุทธศาสตร์ที่ 8. วิทยาศาสตร์ เทคโนโลยี วิจัย และนวัตกรรม
- ยุทธศาสตร์ที่ 9. การพัฒนาภูมิภาค เมือง และพื้นที่เศรษฐกิจ
- ยุทธศาสตร์ที่ 10. การต่างประเทศ ประเทศเพื่อนบ้าน และภูมิภาค

สรุปข้อมูลแผนพัฒนาจังหวัดกาฬสินธุ์

3.1 วิสัยทัศน์จังหวัด : “กาฬสินธุ์เมืองอาหารปลอดภัย ภูมิปัญญาวิถีถิ่นไทย นำอาชีพ ท่องเที่ยว และลงทุน”

3.2 พันธกิจ :

- 1) ผลักดันให้จังหวัดกาฬสินธุ์เป็นแหล่งผลิต แปรรูป อาหารปลอดภัยแบบครบวงจร โดยเน้นการพัฒนาการผลิตข้าว GAP ข้าวอินทรีย์ ข้าว GI และการผลิตอาหารตามมาตรฐาน KS
- 2) เพิ่มศักยภาพการผลิตพืชเศรษฐกิจ (ข้าว มันสำปะหลัง และอ้อย) โดยเน้นกระบวนการผลิต การแปรรูปและการส่งออก เพื่อเพิ่มมูลค่า
- 3) ส่งเสริมและพัฒนาศักยภาพผลิตภัณฑ์จากภูมิปัญญาท้องถิ่น โดยเน้นการใช้นวัตกรรมเชิงสร้างสรรค์ให้ได้มาตรฐานและแข่งขันได้
- 4) พัฒนาศักยภาพของจังหวัด ทั้งทางด้านโครงสร้างพื้นฐาน ระบบสาธารณสุข ปลอดภัย กระบวนการจัดการด้านการศึกษา และการพัฒนาคุณภาพระบบสาธารณสุข เพื่อก้าวไปสู่การเป็นเมือง นำอาชีพ นำท่องเที่ยวและนำลงทุน ตามวาระจังหวัด ในการพัฒนาสู่เมืองแห่ง “สุข สวย รวย ดี”
- 5) ส่งเสริมการบริหารจัดการภาครัฐตามหลักธรรมาภิบาล โดยเน้นการมีส่วนร่วมของภาคประชาชน
- 6) สร้างสังคมแห่งความมั่นคงและปลอดภัย เพื่อความปลอดภัยในชีวิตและทรัพย์สินของประชาชน

3.3 เป้าประสงค์รวม

- 1) ผลิตภัณท์มวลรวมของจังหวัด GPP เพิ่มขึ้นร้อยละ 2 ต่อปี
- 2) ประชาชนมีคุณภาพชีวิตที่ดีตามเกณฑ์ความจำเป็นพื้นฐาน (จปฐ.) อย่างน้อยร้อยละ 90 ของจำนวนตัวชี้วัด

3.4 ประเด็นยุทธศาสตร์การพัฒนาจังหวัด

- 1) ส่งเสริมและพัฒนาการผลิต การแปรรูป อาหารปลอดภัย และพืชเศรษฐกิจหลักแบบครบวงจร
- 2) ยกระดับผลิตภัณท์จากภูมิปัญญาท้องถิ่นด้วยนวัตกรรม ให้ได้มาตรฐานและแข่งขันได้
- 3) พัฒนาศักยภาพของจังหวัด ให้เป็นเมืองนำอาชีพ นำท่องเที่ยว และนำลงทุน
- 4) พัฒนาการบริหารจัดการภาครัฐตามหลักธรรมาภิบาล
- 5) สร้างสังคมแห่งความมั่นคงและปลอดภัย

3.5 ยุทธศาสตร์การพัฒนาจังหวัด/เป้าประสงค์/ตัวชี้วัดและค่าเป้าหมาย/กลยุทธ์การพัฒนา

1) ประเด็นยุทธศาสตร์ที่ 1 : ส่งเสริมและพัฒนาการผลิต การแปรรูป อาหารปลอดภัย และพืชเศรษฐกิจหลักแบบครบวงจร

1.1) เป้าประสงค์

มูลค่าที่เพิ่มขึ้นของการผลิตอาหารปลอดภัย

1.2) ตัวชี้วัดและค่าเป้าหมาย

(1) ร้อยละของจำนวนแปลง/ฟาร์มที่ได้รับการรับรองมาตรฐาน GAP (ร้อยละ 60 ต่อปี)
จากจำนวนแปลงฟาร์มที่ได้รับการตรวจรับรอง

(2) ร้อยละที่เพิ่มขึ้นของผลผลิตข้าวปลอดภัยและข้าวอินทรีย์ (ร้อยละ 5 ต่อปี)

(3) ร้อยละของเกษตรกรผู้ผลิตสินค้าได้รับการรับรองมาตรฐานอาหารปลอดภัยจังหวัดกาฬสินธุ์ (KS) เพิ่มขึ้น (ร้อยละ 10 ต่อปี)

(4) ร้อยละที่เพิ่มขึ้นของมูลค่าการจำหน่ายพืชเศรษฐกิจหลัก (ร้อยละ 1 ต่อปี)

1.3) กลยุทธ์

(1) ส่งเสริมการพัฒนาพื้นที่เกษตรปลอดภัย เกษตรอินทรีย์

(2) เพิ่มประสิทธิภาพการผลิต การแปรรูปอาหารปลอดภัยให้ได้มาตรฐาน

(3) ยกระดับคุณภาพและมาตรฐานของกลุ่มผู้ผลิตอาหารปลอดภัยแบบครบวงจร

(4) ส่งเสริมและสนับสนุนความเข้มแข็งของภาคการตลาด เพื่อสร้างความยั่งยืน และแข่งขันได้ของสินค้าอาหารปลอดภัย

(5) พัฒนาคุณภาพการผลิตพืชเศรษฐกิจหลักเพื่อเพิ่มมูลค่า

2) ประเด็นยุทธศาสตร์ที่ 2 : ยกระดับผลิตภัณฑ์จากภูมิปัญญาท้องถิ่นด้วยนวัตกรรม ให้ได้มาตรฐานและแข่งขันได้

2.1) เป้าประสงค์

มูลค่าที่เพิ่มขึ้นของผลิตภัณฑ์จากภูมิปัญญาท้องถิ่น

2.2) ตัวชี้วัดและค่าเป้าหมาย

(1) ร้อยละที่เพิ่มขึ้นของการจำหน่ายผ้าไหมแพรวา (ร้อยละ 5 ต่อปี)

(2) ร้อยละที่เพิ่มขึ้นของการจำหน่ายสินค้า OTOP และผลิตภัณฑ์ชุมชน (ร้อยละ 12 ต่อปี)

2.3) กลยุทธ์

(1) วิจัยและพัฒนา นวัตกรรม การผลิตและการแปรรูป เพื่อเพิ่มมูลค่าและคุณค่าให้แก่ผลิตภัณฑ์จากภูมิปัญญาท้องถิ่น เช่น ผ้าไหมแพรวา ผลิตภัณฑ์ชุมชน และสินค้า OTOP

(2) ส่งเสริมเศรษฐกิจฐานรากให้มีความเข้มแข็ง และยกระดับศักยภาพผู้ประกอบการ SMEs และ Startup จากภูมิปัญญาท้องถิ่น

(3) พัฒนาและเชื่อมโยงกลุ่มเครือข่ายเกษตรกร ผู้ผลิต ผู้ประกอบการ ให้มีความเข้มแข็งและมีเอกภาพ เพื่อสร้างอำนาจต่อรองทางการตลาด

(4) เพิ่มศักยภาพการบูรณาการของหน่วยงานภาครัฐในการส่งเสริมและพัฒนากระบวนการผลิต การแปรรูป การจำหน่าย ผ้าไหมแพรวา สินค้า OTOP และผลิตภัณฑ์ชุมชน ให้ได้มาตรฐานแบบครบวงจร

3) ประเด็นยุทธศาสตร์ที่ 3 : พัฒนาศักยภาพของจังหวัด ให้เป็นเมืองน่าอาศัย น่าท่องเที่ยว และน่าลงทุน

3.1) เป้าประสงค์

ประชาชนมีคุณภาพชีวิตที่ดีขึ้น

3.2) ตัวชี้วัดและค่าเป้าหมาย

- (1) จำนวนถนนที่เชื่อมโยง การค้า การขนส่ง ได้รับการก่อสร้าง ปรับปรุง และพัฒนา (5 สายต่อปี)
- (2) ร้อยละเฉลี่ยถ่วงน้ำหนักของประชาชนชาวกาฬสินธุ์ทุกช่วงวัยที่ได้รับการดูแลและการดูแล (ร้อยละ 80 ต่อปี)
- (3) ร้อยละของผู้ด้อยโอกาสได้รับการจัดสวัสดิการอย่างทั่วถึง (ร้อยละ 80 ต่อปี)
- (4) ร้อยละของหมู่บ้านชุมชนที่ผ่านเกณฑ์ชุมชนเข้มแข็ง (ร้อยละ 80)
- (5) ร้อยละที่เพิ่มขึ้นของพื้นที่ที่มีสภาพเป็นป่า (ร้อยละ 1 ต่อปี)
- (6) ร้อยละของหมู่บ้าน/ชุมชน ที่มีการจัดตั้ง “จุดรวบรวมขยะอันตราย” (ร้อยละ 100 ต่อปี)
- (7) ร้อยละที่เพิ่มขึ้นของค่าเฉลี่ย O-NET มัธยมศึกษาปีที่ 3 (ร้อยละ 1 ต่อปี)
- (8) ร้อยละที่เพิ่มขึ้นของรายได้จากการท่องเที่ยว (ร้อยละ 2 ต่อปี)

3.3) กลยุทธ์

- (1) พัฒนาโครงสร้างพื้นฐาน ระบบสาธารณสุขโรค และการบริหารจัดการน้ำ เพื่อสนับสนุนการขับเคลื่อนวาระจังหวัดให้เป็นเมืองน่าอาศัย น่าท่องเที่ยว และน่าลงทุน
- (2) เสริมสร้างและพัฒนาศักยภาพทุนมนุษย์ทุกช่วงวัย การดูแลผู้ด้อยโอกาส ตามกรอบกิจกรรม 3 ดี (คนดี รายได้ดี สุขภาพดี)
- (3) สนับสนุนการเพิ่มประสิทธิภาพการจัดการคุณภาพสิ่งแวดล้อมเชิงพื้นที่ การเพิ่มพื้นที่สีเขียว และการบูรณาการการจัดการขยะอย่างถูกสุขอนามัย
- (4) พัฒนาสังคมแห่งการเรียนรู้และยกระดับผลสัมฤทธิ์ทางการศึกษา
- (5) ส่งเสริมและสนับสนุนการท่องเที่ยวเชิงวัฒนธรรม การท่องเที่ยวยุคก่อนประวัติศาสตร์ และการท่องเที่ยวเชิงเกษตร

4) ประเด็นยุทธศาสตร์ที่ 4 : พัฒนาการบริหารจัดการภาครัฐตามหลักธรรมาภิบาล

4.1) เป้าประสงค์

ประชาชนมีความพึงพอใจต่อการบริการของหน่วยงานภาครัฐ

4.2) ตัวชี้วัดและค่าเป้าหมาย

- (1) ร้อยละของข้อร้องเรียนจากศูนย์ดำรงธรรมที่ได้รับการแก้ไขเป็นที่ยุติ (ร้อยละ 80 ต่อปี)
- (2) ร้อยละความพึงพอใจของผู้รับบริการหน่วยงานภาครัฐ (ร้อยละ 80 ต่อปี)
- (3) การบริหารจัดการของหน่วยงานภาครัฐที่มีผลการดำเนินงานในรูปแบบประชารัฐที่เป็นรูปธรรมอย่างน้อย 5 เรื่องต่อปี
- (4) ร้อยละของคุณธรรมและความโปร่งใสการดำเนินงานของหน่วยงานภาครัฐ (ร้อยละ 80 ต่อปี)

4.3) กลยุทธ์

- (1) เพิ่มประสิทธิภาพ/คุณภาพในการบริหารจัดการองค์การภาครัฐตามหลักธรรมาภิบาล โดยเน้นการมีส่วนร่วมของประชาชน
- (2) ส่งเสริมความร่วมมือการพัฒนาด้วยกลไกประชารัฐ
- (3) พัฒนาระบบฐานข้อมูลและระบบสารสนเทศของหน่วยงานภาครัฐ และการเชื่อมโยงข้อมูลด้านการค้า การลงทุน การท่องเที่ยวให้ได้มาตรฐาน เพื่อให้ประชาชนสามารถเข้าถึงได้

อย่างสะดวกรวดเร็ว

5) ประเด็นยุทธศาสตร์ที่ 5 : สร้างสังคมแห่งความมั่นคงและปลอดภัย

5.1) เป้าประสงค์

ประชาชนมีความปลอดภัยในชีวิตและทรัพย์สินเพิ่มขึ้น

5.2) ตัวชี้วัดและค่าเป้าหมาย

(1) สถิติการจับกุมผู้กระทำความผิดในคดี 3 กลุ่ม ค่าเป้าหมาย (ร้อยละ 60 ต่อปี)

(2) อัตราผู้เสียชีวิตต่ออุบัติเหตุจราจรทางบกต่อประชากรแสนคน (ร้อยละ 1 ต่อปี)

(3) ระดับความสำเร็จในการแก้ไขปัญหายาเสพติด (ระดับ 4)

(4) ร้อยละของหมู่บ้าน/ชุมชน ที่ผ่านเกณฑ์หมู่บ้าน/ชุมชนสีขาว (สถานะ ก =ปลอดภัยยาเสพติด) (ร้อยละ 50 ต่อปี)

5.3) กลยุทธ์

(1) เสริมสร้างความมั่นคงภายในและการรักษาความปลอดภัยในชีวิตและทรัพย์สิน

(2) ส่งเสริมการมีส่วนร่วมของทุกภาคส่วนในการแก้ปัญหาสังคม

(3) ยกระดับมาตรการการแก้ไขปัญหายาเสพติด

ยุทธศาสตร์ขององค์กรปกครองส่วนท้องถิ่น

- ๑ วิสัยทัศน์ตำบล
- ๑ พันธกิจตำบล
- ๑ เป้าประสงค์ตำบล
- ๑ ประเด็นยุทธศาสตร์ตำบล

คำขวัญประจำตำบลนาดี

การเกษตรผสมผสาน

แหล่งผลิตวังงาม

ประเพณีแข่งเรือยาว

ยึดมั่นวัฒนธรรมประเพณี

ตามรอยพระราชดำริ

มหาธารลำปาวไหลตลอดปี

ชาวนาดีไม่ทอดทิ้งกัน

สุขภาพดีด้วยวิถีพอเพียง

วิสัยทัศน์ตำบลนาดี (Vision)

การคมนาคมสะดวก

ก้าวไกลวัฒนธรรม

เศรษฐกิจดี

เลิศล้ำการศึกษา

มีความรู้ทันสมัย

พัฒนาการเกษตรผสมผสาน

ยุทธศาสตร์ (Strategy)

1. ด้านการบริหารการปกครอง ความมั่นคง การอำนวยความสะดวก ความยุติธรรม

1.1 แนวทางการพัฒนาองค์กรและบุคลากรในท้องถิ่นและการบริหารจัดการบ้านเมืองที่ดี

1.2 แนวทางการรักษาความสงบภายใน

ความเชื่อมโยง

ยุทธศาสตร์จังหวัดที่ 5 การรักษาความมั่นคงภายใน การพัฒนาระบบบริหาร ภายใต้การบริหารกิจการบ้านเมืองที่ดี

ยุทธศาสตร์การพัฒนาขององค์กรปกครองส่วนท้องถิ่นในเขตจังหวัด ยุทธศาสตร์ที่ 7 การรักษาความมั่นคงภายในและพัฒนาระบบบริหารภายใต้การบริหารงานกิจการบ้านเมืองที่ดี

2. ด้านทรัพยากรมนุษย์และสิ่งแวดล้อม

2.1 แนวทางการพัฒนา ด้านสาธารณสุข

2.2 แนวทางการพัฒนา ด้านสังคม

2.3 แนวทางการพัฒนาด้านศาสนา ประเพณี และวัฒนธรรม

2.4 แนวทางการพัฒนาด้านสิ่งแวดล้อม

ความเชื่อมโยง

ยุทธศาสตร์จังหวัดที่ 5 การรักษาความมั่นคงภายใน การพัฒนาระบบบริหาร ภายใต้การบริหารกิจการบ้านเมืองที่ดี

ยุทธศาสตร์การพัฒนาขององค์กรปกครองส่วนท้องถิ่นในเขตจังหวัด ยุทธศาสตร์ที่ 6 การอนุรักษ์ธรรมชาติและสิ่งแวดล้อม

3. ด้านผังเมืองและการใช้ที่ดินเพื่อการเกษตร

3.1 การพัฒนาผังเมืองและการใช้ที่ดินเพื่อการเกษตร

3.2 แนวทางการพัฒนาด้านแหล่งน้ำ

3.3 การพัฒนาการเกษตรแบบบูรณาการ

ความเชื่อมโยง

ยุทธศาสตร์จังหวัดที่ 3 ส่งเสริมการพัฒนาเกษตรปลอดภัย

ยุทธศาสตร์การพัฒนาขององค์กรปกครองส่วนท้องถิ่นในเขตจังหวัด ยุทธศาสตร์ที่ 2 การพัฒนาผลผลิตทางการเกษตรและการตลาดอย่างครบวงจร

4. ด้านการสร้างความเข้มแข็งของชุมชนและการพัฒนาที่ยั่งยืน

4.1 แนวทางการพัฒนาโครงสร้างพื้นฐาน การปรับปรุงบำรุงรักษาถนน สะพาน ทางเท้า ท่อระบายน้ำ

ความเชื่อมโยง

ยุทธศาสตร์จังหวัดที่ 1 การพัฒนาคน สังคม เศรษฐกิจ และสิ่งแวดล้อม

ยุทธศาสตร์การพัฒนาขององค์กรปกครองส่วนท้องถิ่นในเขตจังหวัด ยุทธศาสตร์ที่ 5 การพัฒนาโครงสร้างพื้นฐาน

4.2 แนวทางการพัฒนาด้านการสร้างชุมชนปลอดภัยและอาชญากรรม

ความเชื่อมโยง

ยุทธศาสตร์จังหวัดที่ 5 การรักษาความมั่นคงภายใน การพัฒนาระบบบริหาร ภายใต้การบริหารกิจการบ้านเมืองที่ดี

ยุทธศาสตร์การพัฒนาขององค์กรปกครองส่วนท้องถิ่นในเขตจังหวัด ยุทธศาสตร์ที่ 7 การรักษาความมั่นคงภายในและพัฒนาระบบบริหารงานกิจการบ้านเมืองที่ดี

5. ด้านเศรษฐกิจฐานราก

5.1 แนวทางการพัฒนาและส่งเสริมการพัฒนาอาชีพให้แก่ประชาชน
ความเชื่อมโยง

ยุทธศาสตร์จังหวัดที่ 1 การพัฒนาคน สังคม เศรษฐกิจ และสิ่งแวดล้อม

ยุทธศาสตร์การพัฒนาขององค์กรปกครองส่วนท้องถิ่นในเขตจังหวัด ยุทธศาสตร์ที่ 1 การพัฒนาคน และสังคมที่มีคุณภาพ

6. ด้านเทคโนโลยีสารสนเทศและการศึกษา

6.1 แนวทางการพัฒนาการศึกษา

6.2 แนวทางพัฒนาระบบสารสนเทศและการกระจายข้อมูลข่าวสาร

ความเชื่อมโยง

ยุทธศาสตร์จังหวัดที่ 1 การพัฒนาคน สังคม เศรษฐกิจ และสิ่งแวดล้อม

ยุทธศาสตร์การพัฒนาขององค์กรปกครองส่วนท้องถิ่นในเขตจังหวัด ยุทธศาสตร์ที่ 1 การพัฒนาคน และสังคมที่มีคุณภาพ

พันธกิจ (Mission)

ขององค์การบริหารส่วนตำบลนาดี

1. จัดให้มีและบำรุงรักษาทางบกและทางน้ำ
2. บำรุงและส่งเสริมการประกอบอาชีพของประชาชน
3. ส่งเสริมการศึกษา
4. ส่งเสริมและอนุรักษ์วัฒนธรรมท้องถิ่น
5. การทำเกษตรแบบผสมผสานและพอเพียง
6. ส่งเสริมการสาธารณสุข

จุดมุ่งหมายเพื่อการพัฒนา

.....

1. นโยบาย

1.1 ด้านโครงสร้างพื้นฐาน

1.1.1 พัฒนาและปรับปรุงถนนการคมนาคม ภายในและระหว่างหมู่บ้านให้มีถนนคอนกรีตครบทุกสาย

1.1.2 ปรับปรุงและจัดให้มีแหล่งน้ำกินน้ำใช้ และแหล่งน้ำเพื่อการเกษตรให้เพียงพอแก่ความต้องการของประชาชน

1.1.3 ประสานงานและให้ความร่วมมือกับหน่วยงานที่เกี่ยวข้องในเรื่องการจัดทำเอกสารสิทธิให้กับราษฎรมีสิทธิในที่ทำกินอย่างถูกต้องตามกฎหมาย

1.1.4 จัดให้มีการปรับปรุง ขยายเขตบริการไฟฟ้า ไฟแสงสว่าง ให้สามารถบริการได้อย่างเพียงพอ

1.2 ด้านคุณภาพชีวิตและการสาธารณสุข

1.2.1 ส่งเสริมให้เด็กที่จบการศึกษาภาคบังคับให้ได้มีโอกาสศึกษาต่อและฝึกอบรมด้านวิชาชีพ

1.2.2 ส่งเสริมการสนับสนุนการจัดบริการสาธารณสุขในระดับหมู่บ้าน ตามรูปแบบการสาธารณสุขมูลฐาน

- 1.2.3 พัฒนาคุณภาพสมองของประชาชนไทย ส่งเสริมให้มีการใช้เกลือและสารไอโอดีนทุกหลังคาเรือน

1.3 ด้านการประกอบอาชีพ การมีงานทำและรายได้

- 1.3.1 ส่งเสริมให้มีการประกอบอาชีพเสริม หรืออุตสาหกรรมและพัฒนาการหัตถกรรมในครัวเรือน พร้อมทั้งจัดหาตลาดรองรับผลผลิต
- 1.3.2 ส่งเสริมการประกอบอาชีพเลี้ยง ไก่-สุกร-โค-กระบือ ไข่ใช้บริโภคและใช้งานการเกษตร
- 1.3.3 ส่งเสริมให้มีการแปรรูปผลผลิตทางการเกษตรเพื่อเพิ่มราคาของผลผลิตโดยจัดหาตลาดและวิทยากรอบรมให้ความรู้
- 1.3.4 ส่งเสริมให้มีการประกอบไร่นาสวนผสม เพื่อลดอัตราเสี่ยงในการขาดทุนและตลาดที่จะรองรับ

1.4 ด้านอนุรักษ์ธรรมชาติสิ่งแวดล้อมและวัฒนธรรม

- 1.4.1 พัฒนาและปรับปรุงทรัพยากรธรรมชาติสภาพแวดล้อมให้เป็นสถานที่พักผ่อน ปลูกไม้
- 1.4.2 ส่งเสริมและอนุรักษ์ประเพณี ศิลปวัฒนธรรมพื้นบ้าน เช่น ประเพณีสงกรานต์ประเพณีแห่เทียนเข้าพรรษา เป็นต้น
- 1.4.3 ส่งเสริมการปลูกป่าตามสองข้างถนนลูกรัง หัวไร่ ปลายนา เพื่อเพิ่มพื้นที่ของป่าไม้

1.5 ด้านการพัฒนาและปรับปรุงสำนักงานองค์การบริหารส่วนตำบล

- 1.5.1 ปรับปรุงสำนักงานองค์การบริหารส่วนตำบล เพื่อรองรับการให้บริการประชาชนอย่างมีประสิทธิภาพ
- 1.5.2 ปรับปรุงการบริการประชาชนให้ได้รับความ สะดวกและรวดเร็วประหยัดเวลา เพิ่มประสิทธิภาพในการปฏิบัติงานของเจ้าหน้าที่ในการจัดเก็บภาษีอากร
- 1.5.3 เร่งรัด/จัดทำแผนที่ภาษี เพื่อให้สามารถบริการประชาชนและเป็นการเพิ่มรายได้ขององค์การบริหารส่วนตำบล

2. วัตถุประสงค์

- 2.1 เพื่อให้ประชาชนมีความเป็นอยู่และมีปัจจัยพื้นฐานในการดำรงชีวิตที่ดีขึ้น
- 2.2 เพื่อพัฒนาคนซึ่งเป็นปัจจัยสำคัญของการพัฒนาประเทศชาติให้มีคุณภาพและมีสุขภาพถ้วนหน้า สามารถพึ่งตนเอง ทางด้านสาธารณสุขตามวิธีการสาธารณสุขมูลฐานได้
- 2.3 เพื่อเพิ่มผลผลิตรายได้ และ การมีงานทำ ลดปัญหาการอพยพไปทำงานต่างจังหวัด
- 2.4 เพื่ออนุรักษ์ทรัพยากรธรรมชาติ ประเพณีและศิลปวัฒนธรรมที่ดีให้คงอยู่ต่อไป
- 2.5 เพื่อรองรับการให้บริการประชาชนอย่างมีประสิทธิภาพ

3. ลำดับความสำคัญ

- 3.1 การคมนาคมระหว่างหมู่บ้านและภายในหมู่บ้านไม่สะดวกเนื่องจากผิวจราจรชำรุด/ถนนคอนกรีตยังไม่ครบทุกสาย
- 3.2 การขาดแคลนแหล่งน้ำเพื่อการเกษตร
- 3.3 แหล่งน้ำกินน้ำใช้ในพื้นที่ไม่เพียงพอตลอดทั้งปี ต้องหาซื้อจากหมู่บ้านอื่น
- 3.4 ผลผลิตทางการเกษตร ราคา รายได้ตกต่ำไม่คุ้มทุนการผลิต และไม่มีตลาดรองรับ
- 3.5 การบริการสาธารณสุขในหมู่บ้านไม่ต่อเนื่องเพราะ อสม.ที่ทำหน้าที่ให้บริการไม่ได้มีการอบรมอย่างต่อเนื่อง

พันธกิจ (Mission)

1. การพัฒนาท้องถิ่น โดยยึดแนวทางการมีส่วนร่วมของชุมชน และยึดถือขนบธรรมเนียมและประเพณีอันดีงามของท้องถิ่น
2. ปรับปรุง โครงสร้างพื้นฐานให้ประชาชนในท้องถิ่นได้รับความสะดวก
3. ส่งเสริมให้ประชาชนในท้องถิ่นที่มีการพัฒนาอาชีพตามศักยภาพของพื้นที่ตามแนวทางเศรษฐกิจพอเพียง
4. ส่งเสริมการป้องกันและปราบปรามยาเสพติด และความสงบเรียบร้อย โดยประสานงานกับชุมชนและ ส่วนราชการที่เกี่ยวข้อง
5. เพิ่มศักยภาพของบุคลากรในการบริหารและจัดการองค์กรอย่างมีประสิทธิภาพตามหลักธรรมาภิบาล
6. ส่งเสริมการค้าการลงทุนและการท่องเที่ยว
7. อนุรักษ์ ป่าไม้ ทรัพยากรธรรมชาติและสิ่งแวดล้อมเพื่อการพัฒนาอย่างยั่งยืน

จุดมุ่งหมาย

1. ยกระดับการคมนาคมและสาธารณูปโภคต่าง ๆ ได้มาตรฐานเพียงพอ สะดวกรวดเร็ว
2. ส่งเสริมความเข้มแข็งของชุมชน โดยการมีส่วนร่วมของประชาชนในทุก ๆ ด้าน
3. ส่งเสริมอาชีพและยกระดับรายได้ให้แก่ประชาชน
4. ส่งเสริมกิจกรรมนันทนาการและสืบสารศิลปวัฒนธรรม ภูมิปัญญาชาวบ้าน
5. ลดภาระการขาดแคลนน้ำเพื่ออุปโภคบริโภคและการเกษตร
6. ส่งเสริม พัฒนา ป่าไม้ อนุรักษ์ ทรัพยากรธรรมชาติและสิ่งแวดล้อม
7. การส่งเสริมและพัฒนาระบบบริหารจัดการบ้านเมืองที่ดีตามหลักธรรมาภิบาล
8. ลดปัญหา ยาเสพติดและความไม่สงบเรียบร้อยในพื้นที่
9. การค้าการลงทุนและการท่องเที่ยวในพื้นที่มีเพิ่มมากขึ้น

ยุทธศาสตร์และแนวทางการพัฒนาจังหวัด

1. การพัฒนาคน สังคม เศรษฐกิจ และสิ่งแวดล้อม

- 1.1 ส่งเสริมการศึกษา ประเพณีและวัฒนธรรม
- 1.2 ส่งเสริมคุณธรรม จริยธรรม และธรรมาภิบาล
- 1.3 ส่งเสริมการสาธารณสุขและการจัดระบบสวัสดิการสังคมและคุ้มครองสิทธิของประชาชน
- 1.4 การบริหารจัดการทรัพยากรธรรมชาติและสิ่งแวดล้อมอย่างยั่งยืน
- 1.5 พัฒนาโครงสร้างพื้นฐานและสาธารณูปโภค
- 1.6 การส่งเสริมการมีอาชีพ รายได้ และความเข้มแข็งของชุมชน
- 1.7 ส่งเสริมความปลอดภัยในชีวิตและทรัพย์สิน ป้องกันและแก้ไขปัญหายาเสพติด
- 1.8 การบูรณาการป้องกันและแก้ไขปัญหายาเสพติดและเร่งรัดช่วยเหลือผู้ประสบสาธารณภัย
- 1.9 ส่งเสริมสนับสนุนความเข้มแข็งครอบครัว
- 1.10 ส่งเสริมสนับสนุนการมีส่วนร่วมของประชาชน
- 1.11 ส่งเสริมและพัฒนาธุรกิจการค้า การบริการ และอุตสาหกรรม

2. การพัฒนาการผลิตทางการเกษตร

- 2.1 เพิ่มผลผลิตทางการเกษตร
- 2.2 เพิ่มสินค้าเกษตรที่ได้คุณภาพและมาตรฐานและปลอดภัย (GAP)
- 2.3 การสร้างมูลค่าเพิ่ม

พอเพียง

- 2.4 การพัฒนาโครงสร้างพื้นฐานและศูนย์สารสนเทศข้อมูลทางการเกษตร
- 2.5 การบริหารจัดการองค์กรเกษตรกรให้เข้มแข็งและกินดีอยู่ดีตามแนวปรัชญาเศรษฐกิจพอเพียง
- 2.6 ส่งเสริมให้มีการใช้ปัจจัยการผลิตที่มาจากอินทรีย์ชีวภาพที่มีคุณภาพ
3. การพัฒนาผ้าไหมแพรวา
 - 3.1 การพัฒนาคุณภาพการบริหารจัดการ
 - 3.2 ส่งเสริม สนับสนุน และพัฒนาผู้ประกอบการ
 - 3.3 ส่งเสริมประสิทธิภาพปัจจัยการผลิตผ้าไหมแพรวาและผ้าทอพื้นเมือง
 - 3.4 การเชื่อมโยงผ้าไหมแพรวากับการท่องเที่ยวเชิงวัฒนธรรม
 - 3.5 ส่งเสริมมาตรฐานการผลิตและระบบควบคุมคุณภาพ
 - 3.6 ส่งเสริมและพัฒนาสร้างเครือข่ายด้านการตลาด
 - 3.7 การวิจัยและการพัฒนาการผลิตผ้าไหมแพรวา
4. การพัฒนาการท่องเที่ยว
 - 4.1 ส่งเสริมและพัฒนามาตรฐานด้านการค้า การบริหาร และการท่องเที่ยว
 - 4.2 ส่งเสริมและพัฒนาธุรกิจการค้า การบริหาร และการท่องเที่ยว
 - 4.3 ส่งเสริมและพัฒนาผู้ประกอบการด้านการค้า การบริหาร และการท่องเที่ยว
 - 4.4 จัดตั้งและพัฒนาศูนย์บริการข้อมูลเศรษฐกิจการค้าและการท่องเที่ยว
 - 4.5 ส่งเสริมการมีส่วนร่วมของภาครัฐ เอกชน ชุมชนและองค์กรปกครองส่วนท้องถิ่นในการพัฒนาด้านการค้า การบริหาร และการท่องเที่ยว
 - 4.6 ส่งเสริมพัฒนาบุคลากรด้านการท่องเที่ยวให้มีความพร้อมในการให้บริการ

ยุทธศาสตร์การพัฒนาขององค์กรปกครองส่วนท้องถิ่นในเขตจังหวัด

1. การพัฒนาคนและสังคมที่มีคุณภาพเพื่อรองรับการก้าวเข้าสู่ประชาคมอาเซียน
 - 1.1 ส่งเสริมการศึกษาและกระบวนการเรียนรู้ตลอดชีวิต
 - 1.2 ส่งเสริมคุณธรรม จริยธรรมและธรรมาภิบาล
 - 1.3 ส่งเสริมการสาธารณสุขและการจัดระบบสวัสดิการสังคมและคุ้มครองสิทธิประโยชน์ของประชาชน
 - 1.4 ส่งเสริมการพัฒนาเด็กและเยาวชนให้เป็นพลเมืองที่มีคุณภาพ
 - 1.5 การเสริมสร้างศักยภาพและโอกาสของผู้สูงอายุคนพิการและผู้ด้อยโอกาส
 - 1.6 สนับสนุนบทบาทของสตรีในท้องถิ่นในการมีส่วนร่วมพัฒนาท้องถิ่น
 - 1.7 การส่งเสริมการมีอาชีพรายได้ และความเข้มแข็งชุมชน
 - 1.8 การส่งเสริมความปลอดภัยในชีวิตและทรัพย์สิน การป้องกันและแก้ไขปัญหาเสพติด
 - 1.9 ส่งเสริมสนับสนุนความเข้มแข็งครอบครัว
 - 1.10 ส่งเสริมสนับสนุนการมีส่วนร่วมของประชาชน
 - 1.11 สร้างความเข้มแข็งของระบบตรวจสอบการทุจริตและประพฤติมิชอบ
 - 1.12 การป้องกันและปราบปรามการทุจริต
 - 1.13 การเพิ่มประสิทธิภาพเจ้าหน้าที่ของรัฐในการให้บริการภาครัฐ
 - 1.14 ส่งเสริมสนับสนุนประชาธิปไตยภาคพลเมือง การพัฒนาศักยภาพผู้นำชุมชน
 - 1.15 ส่งเสริมการป้องกันและบรรเทาสาธารณภัย
 - 1.16 การบูรณาการป้องกันและแก้ไขปัญหาสาธารณภัยและเร่งรัดช่วยเหลือฟื้นฟูผู้ประสบภัย

- 1.17 ลดอุบัติเหตุและความสูญเสียจากอุบัติเหตุจราจรให้เหลือน้อยที่สุด
- 1.18 การรักษาความสงบเรียบร้อยในพื้นที่
- 1.19 ส่งเสริมการศึกษา การฝึกอบรมพัฒนาอาชีพ รองรับการค้าผ่านประชาคมอาเซียน
- 1.20 ส่งเสริมการวิจัยและพัฒนา

2. การพัฒนาการผลิตอาหารคุณภาพ ด้วยการเกษตรที่ดี

- 2.1 เพิ่มผลผลิตทางการเกษตร
- 2.2 เพิ่มสินค้าเกษตรที่ได้คุณภาพและมาตรฐานและปลอดภัย (GAP)
- 2.3 การสร้างมูลค่าเพิ่ม
- 2.4 การพัฒนาโครงสร้างพื้นฐานและศูนย์สารสนเทศข้อมูลทางการเกษตร
- 2.5 การบริหารจัดการองค์กรเกษตรกรให้เข้มแข็งและกินดีอยู่ดีตามแนวปรัชญาเศรษฐกิจ

พอเพียง

- 2.6 ส่งเสริมให้มีการใช้ปัจจัยการผลิตที่มาจากอินทรีย์ชีวภาพที่มีคุณภาพ
- 2.7 การพัฒนาแหล่งน้ำเพื่อการเกษตร
- 2.8 ส่งเสริมวิจัยและพัฒนา

3. การพัฒนาไหมแพรวาและส่งเสริม ศิลปะ วัฒนธรรม จารีตประเพณี และภูมิปัญญาท้องถิ่น

- 3.1 การพัฒนาคุณภาพการบริหารจัดการ
- 3.2 ส่งเสริมสนับสนุนและพัฒนาผู้ผลิต/ผู้ประกอบการ
- 3.3 ส่งเสริมสนับสนุนและพัฒนาประสิทธิภาพปัจจัยการผลิตผ้าไหมแพรวาและผ้าทอพื้นเมือง
- 3.4 การเชื่อมโยงไหมแพรวากับการท่องเที่ยวเชิงวัฒนธรรม
- 3.5 ส่งเสริมมาตรฐานการผลิตและระบบควบคุมคุณภาพ
- 3.6 ส่งเสริมและเพิ่มช่องทางการตลาดระหว่างภูมิภาคและระหว่างประเทศ
- 3.7 การวิจัยการผลิตการตลาดผ้าไหมแพรวา
- 3.8 ส่งเสริมศิลปะ วัฒนธรรมภูมิปัญญาท้องถิ่น
- 3.9 ส่งเสริมการลงทุนเศรษฐกิจสร้างสรรค์
- 3.10 ส่งเสริมและต่อยอดจุดเด่นผลิตภัณฑ์ท้องถิ่น
- 3.11 เสริมสร้างอาชีพ ผลิตภัณฑ์และบริการด้านวัฒนธรรมท้องถิ่นให้เป็นวัฒนธรรมสร้างสรรค์
- 3.12 พัฒนาแหล่งเรียนรู้ทางวัฒนธรรมและการนันทนาการ
- 3.13 ส่งเสริมวิจัยและพัฒนา

4. การพัฒนาเศรษฐกิจและการท่องเที่ยว

- 4.1 ส่งเสริมและพัฒนาแหล่งท่องเที่ยวให้ได้มาตรฐาน
- 4.2 เสริมสร้างขีดความสามารถของผู้ประกอบการและบุคลากรให้มีศักยภาพ
- 4.3 ส่งเสริมและพัฒนาธุรกิจการค้า การบริการ และอุตสาหกรรม
- 4.4 พัฒนาระบบเทคโนโลยีสารสนเทศ และฐานข้อมูลด้านการท่องเที่ยว
- 4.5 การพัฒนาความเข้มแข็งวิสาหกิจชุมชน
- 4.6 ส่งเสริมและเพิ่มช่องทางการท่องเที่ยวเชื่อมโยงระหว่างภูมิภาคและระหว่างประเทศ
- 4.7 การพัฒนาปัจจัยการสนับสนุนและสร้างความเข้มแข็งของผู้ประกอบการ
- 4.8 ส่งเสริมการมีส่วนร่วมของภาครัฐ เอกชน ชุมชนและองค์กรปกครองส่วนท้องถิ่นในการพัฒนาบริการและการท่องเที่ยว
- 4.9 ส่งเสริมการท่องเที่ยวและวิถีชีวิตอันดีงามของประชาชนในท้องถิ่นทุกประเภท เช่นการท่องเที่ยวเชิงวัฒนธรรม เชิงนิเวศน์ เชิงสุขภาพฯ
- 4.10 การพัฒนาข้อมูลสารสนเทศ การประชาสัมพันธ์ และการให้บริการ

- 4.11 ส่งเสริมงานประเพณีและวัฒนธรรมท้องถิ่น
- 4.12 ส่งเสริมพัฒนาความมั่นคงด้านปัจจัยการผลิต ส่งเสริมความมั่นคงในพื้นที่ทำกิน และเพิ่มศักยภาพการเข้าถึงแหล่งเงินทุน

4.13 ส่งเสริมวิจัยและพัฒนา

5. การพัฒนาโครงสร้างพื้นฐาน

- 5.1 พัฒนาการคมนาคมและการขนส่ง
- 5.2 พัฒนาด้านสาธารณูปโภคและสาธารณูปการ
- 5.3 พัฒนาด้านผังเมือง
- 5.4 พัฒนาระบบการจัดการน้ำ
- 5.5 พัฒนาระบบพลังงาน
- 5.6 พัฒนาระบบกำจัดขยะ
- 5.7 พัฒนาระบบสื่อสาร
- 5.8 ส่งเสริมวิจัยและพัฒนา

6. การอนุรักษ์ทรัพยากรธรรมชาติและสิ่งแวดล้อม

- 6.1 ส่งเสริมให้ชุมชนมีส่วนร่วมในการบริหารจัดการทรัพยากรธรรมชาติและสิ่งแวดล้อมอย่างยั่งยืน
- 6.2 เสริมสร้างประสิทธิภาพการบริหารจัดการสิ่งแวดล้อม ภายใต้การมีส่วนร่วมของทุกภาคส่วน
- 6.3 ส่งเสริมองค์การปกครองส่วนท้องถิ่นมีศักยภาพในการบริหารจัดการสิ่งแวดล้อมอย่างสมดุลและยั่งยืนสอดคล้องกับสภาพพื้นที่และวิถีชุมชน
- 6.4 ส่งเสริมการบริหารจัดการป่าแบบกลุ่มป่าชุมชน อุทยานแห่งชาติ เขตรักษาพันธุ์สัตว์ป่า สนับสนุนจัดการอย่างมีส่วนร่วม
- 6.5 เสริมสร้างระบบบำบัดน้ำเสีย การจัดการระบบกำจัดขยะ ของเสียอันตราย มลพิษทางอากาศโดยวิธีที่เป็นมิตรกับสิ่งแวดล้อม
- 6.6 เพิ่มขีดความสามารถขององค์กรปกครองส่วนท้องถิ่นในการจัดการขยะมูลฝอยและการจัดการน้ำเสียชุมชน
- 6.7 สนับสนุนการจัดการทรัพยากรธรรมชาติเพื่อให้เกิดความมั่นคงทางอาหาร
- 6.8 ส่งเสริมวิจัยและพัฒนา

ยุทธศาสตร์และแนวทางการพัฒนาอำเภออย่างตลาด

1. การพัฒนาการผลิตอาหารคุณภาพ ด้วยการเกษตรที่ดี

- 1.1 เพิ่มผลผลิตทางการเกษตร
- 1.2 พัฒนาคุณภาพสินค้าทางการเกษตร
- 1.3 ส่งเสริมศักยภาพและขีดความสามารถในการเพิ่มผลผลิตและการแปรรูปสินค้าทางการเกษตร
- 1.4 การพัฒนาโครงสร้างพื้นฐานทางการเกษตร
- 1.5 การบริหารจัดการองค์กรเกษตรกรให้เข้มแข็งและยั่งยืนตามแนวทางปรัชญาเศรษฐกิจพอเพียง
- 1.6 ส่งเสริมการตลาดและการขายผลผลิตและอาหารทางการเกษตร
- 1.7 ส่งเสริมการเกษตรอินทรีย์และเศรษฐกิจพอเพียง

1.8 ส่งเสริมให้มีการแปรรูปผลผลิตด้านการเกษตร เพื่อเพิ่มมูลค่าการผลิตและรวมกลุ่มในรูปแบบ

สหกรณ์จำหน่ายผลผลิตทั้งในและนอกพื้นที่

2.การพัฒนาการท่องเที่ยวเชิงเกษตร

- 2.1 การพัฒนาแหล่งท่องเที่ยวเชิงการเกษตร
- 2.2 ส่งเสริมและพัฒนาธุรกิจด้านการท่องเที่ยวเชิงเกษตร
- 2.3 การบริหารจัดการและเชื่อมโยงองค์กรและผู้ประกอบการด้านการท่องเที่ยวเชิงเกษตร
- 2.4 ส่งเสริมการมีส่วนร่วมของภาครัฐ เอกชน ชุมชน องค์กรปกครองส่วนท้องถิ่น ในการพัฒนา ด้านการค้า การบริการและการท่องเที่ยวเชิงเกษตร
- 2.5 ส่งเสริมสนับสนุนให้ชุมชนท้องถิ่นเจ้าของทรัพยากรแหล่งท่องเที่ยวเป็นเจ้าภาพเรียนรู้ในการบริหารจัดการและรักษาสิ่งแวดล้อมและกระจายสู่ชุมชนอย่างยั่งยืน

3.การพัฒนาคนและสังคมที่มีคุณภาพ

- 3.1 เสริมสร้างความเข้มแข็งของหมู่บ้าน/ชุมชน
- 3.2 ส่งเสริมวิถีชีวิตเศรษฐกิจพอเพียง
- 3.3 พัฒนาคุณภาพชีวิตครัวเรือนยากจน
- 3.4 บริหารจัดการทรัพยากรธรรมชาติและสิ่งแวดล้อมชุมชนที่ยั่งยืน
- 3.5 การป้องกันและแก้ไขปัญหาสุขภาพ
- 3.6 การพัฒนาโครงสร้างพื้นฐานและสาธารณูปโภค
- 3.7 ส่งเสริมการสนับสนุนและการมีส่วนร่วมของประชาชนเพื่อเสริมสร้างความเข้มแข็งของชุมชน
- 3.8 ส่งเสริมสถาบันครอบครัว
- 3.9 จัดระบบสวัสดิการชุมชน
- 3.10 ส่งเสริมการกีฬาและอนุรักษ์วัฒนธรรมของท้องถิ่น

วิสัยทัศน์และยุทธศาสตร์กลุ่มจังหวัดภาคตะวันออกเฉียงเหนือตอนกลาง กลุ่มที่ 3

(ขอนแก่น กาฬสินธุ์ มหาสารคาม และ ร้อยเอ็ด)

1 วิสัยทัศน์

กาฬสินธุ์เมืองน่าอยู่ แหล่งผลิตอาหารปลอดภัย และพลังงานทดแทน
ผ้าไหมแพรวาสู่สากล แหล่งท่องเที่ยวเชิงอนุรักษ์และวัฒนธรรม

2 ประเด็นยุทธศาสตร์/กลยุทธ์ การพัฒนา

ประเด็นยุทธศาสตร์ที่ 1 การพัฒนาการผลิตทางการเกษตรและพลังงานทดแทน

กลยุทธ์

- เพิ่มผลผลิตทางการเกษตร
- การพัฒนาความสามารถในการผลิต การจัดการสินค้าการเกษตร
- การสร้างมูลค่าเพิ่มของสินค้าเกษตร
- ส่งเสริมการใช้พลังงานทดแทนให้กับเกษตรกรเพื่อลดต้นทุนค่าใช้จ่าย
- การพัฒนาโครงสร้างพื้นฐานและศูนย์สารสนเทศข้อมูลทางการเกษตร
- การบริหารจัดการองค์กรเกษตรกรและเครือข่ายให้เข้มแข็งและกินดีอยู่ดีมีรายได้เพิ่มขึ้น

ตามแนวปรัชญาเศรษฐกิจพอเพียง

- ส่งเสริมให้มีการใช้ปัจจัยการผลิตที่มาจากอินทรีย์ชีวภาพที่มีคุณภาพ

- ความมั่นคงด้านอาหารและการตลาด
- ส่งเสริมช่องทางการตลาดสินค้าการเกษตร
- การบริหารจัดการเขตเกษตรเศรษฐกิจสำหรับสินค้าเกษตรที่สำคัญ

ประเด็นยุทธศาสตร์ที่ 2 การพัฒนาผ้าไหมแพรวา ผลิตภัณฑ์ OTOP และการท่องเที่ยว

กลยุทธ์

- ส่งเสริมสนับสนุนและพัฒนาผู้ผลิต/ผู้ประกอบการและเครือข่าย
- ส่งเสริมสนับสนุนและพัฒนาประสิทธิภาพปัจจัยการผลิตผ้าไหมแพรวาและผลิตภัณฑ์

OTOP

- การเชื่อมโยงผ้าไหมแพรวาและผลิตภัณฑ์ OTOP กับการท่องเที่ยวเชิงวัฒนธรรม
- ส่งเสริมมาตรฐานการผลิตและระบบควบคุมคุณภาพ
- ส่งเสริมและพัฒนาแหล่งท่องเที่ยวให้ได้มาตรฐาน
- เสริมสร้างขีดความสามารถของผู้ประกอบการและบุคลากรให้มีศักยภาพ
- ส่งเสริมการท่องเที่ยวในทุกประเภท เช่น การท่องเที่ยวเชิงอนุรักษ์ เชิงวัฒนธรรม

เชิงนิเวศน์ เชิงสุขภาพ ฯลฯ

ประเด็นยุทธศาสตร์ที่ 3 การพัฒนาคน และสังคมเพื่อยกระดับคุณภาพชีวิตกลยุทธ์

- ส่งเสริมสนับสนุนความเข้มแข็งของสถาบันครอบครัว
- ส่งเสริมการศึกษาและพัฒนาแหล่งเรียนรู้ พัฒนามาตรฐานกระบวนการจัดการเรียนการสอน
- ส่งเสริมการสาธารณสุขและการจัดระบบสวัสดิการสังคมและคุ้มครองสิทธิของประชาชน
- พัฒนาโครงสร้างพื้นฐาน ระบบโลจิสติก และเทคโนโลยีสารสนเทศ
- การส่งเสริมสนับสนุนด้านการพัฒนาอาชีพรายได้ และความเข้มแข็งของชุมชน
- ส่งเสริมความปลอดภัยในชีวิตและทรัพย์สินป้องกันและแก้ไขปัญหาเสพติด
- ส่งเสริมและพัฒนาธุรกิจการค้า การบริการ และอุตสาหกรรม
- ส่งเสริมคุณธรรม จริยธรรม และธรรมาภิบาล

ประเด็นยุทธศาสตร์ที่ 4 การบริหารจัดการทรัพยากรธรรมชาติและสิ่งแวดล้อมอย่างมี

ประสิทธิภาพกลยุทธ์

- การอนุรักษ์และฟื้นฟูแหล่งทรัพยากรธรรมชาติ
 - การควบคุมป้องกันปัญหามลพิษสิ่งแวดล้อม
 - การส่งเสริมสนับสนุนการมีส่วนร่วมของทุกภาคส่วนเพื่อการบริหารจัดการ
- ทรัพยากรธรรมชาติ และสิ่งแวดล้อมอย่างเหมาะสม
- การเตรียมความพร้อม เพื่อรับมือความเสี่ยงจากการเปลี่ยนแปลง สภาพภูมิอากาศและภัย

พิบัติ

สรุปยุทธศาสตร์และแนวทางการพัฒนาองค์การบริหารส่วนตำบล

4.1 วิสัยทัศน์การพัฒนา : การคมนาคมสะดวก เศรษฐกิจดี มีความรู้ทันสมัย ก้าวไกลทางวัฒนธรรม เลิศล้ำทางการศึกษา พัฒนาเกษตรผสมผสาน

4.2 ยุทธศาสตร์การพัฒนา

1. ด้านการบริหารการปกครอง ความมั่นคง การอำนวยความสะดวก ความยุติธรรม
2. ด้านทรัพยากรมนุษย์และสิ่งแวดล้อม
3. ด้านผังเมืองและการใช้ที่ดินเพื่อการเกษตร
4. ด้านการสร้างเสริมความเข้มแข็งของชุมชนและการพัฒนาที่ยั่งยืน
5. ด้านเศรษฐกิจฐานราก
6. ด้านเทคโนโลยีสารสนเทศและการศึกษา

4.3 แนวทางการพัฒนาท้องถิ่น

การพัฒนาจากปัญหา

สภาพปัญหาต่าง ๆ ขององค์การบริหารส่วนตำบลนาดี ดังนี้

ปัญหาเกี่ยวกับการบริหารงานทั่วไป

1. สภาพการบริหารบุคคลขาดประสิทธิภาพ ความไม่ต่อเนื่องของการจัดหาบุคคล
2. ขาดเครื่องมือ วัสดุครุภัณฑ์ที่จำเป็นในการบรรเทาสาธารณภัยและการบริหารกิจการของ อบต.
3. การจัดสรรงบประมาณสัดส่วนไม่เพียงพอและตรงตามความต้องการของท้องถิ่นในการแก้ไขปัญหา
4. สภาพการเจริญเติบโต ปัญหาของชุมชนสวนทางกับการจัดสรรงบประมาณ

ปัญหาเกี่ยวกับการพัฒนาเศรษฐกิจ

1. ราษฎรขาดการรวมกลุ่มกันอย่างเข้มแข็ง
2. ชุมชนขาดการวางแผน

ปัญหาเกี่ยวกับการพัฒนาสังคม

1. ปัญหาความเสี่ยงที่อาจเกิดโรคติดต่อ เช่น ไข้เลือดออก โรคพิษสุนัขบ้า
2. ปัญหาเรื่องยาเสพติดที่มีอยู่บ้าง
3. ปัญหาเรื่องความสะอาดและความเป็นระเบียบเรียบร้อยของท้องถิ่น

ปัญหาเกี่ยวกับการพัฒนาโครงสร้างพื้นฐาน

1. ถนนหนทางชำรุด เป็นหลุมเป็นบ่อไม่ได้มาตรฐาน
2. ปัญหาเกี่ยวกับร่องระบายน้ำไม่เพียงพอ
3. ไฟฟ้าสว่างสาธารณะยังไม่ทั่วถึงทุกจุด
4. ปัญหาระบบประปายังไม่ทั่วถึงและไม่สะดวกและไม่ได้มาตรฐานพอ

ปัญหาด้านแหล่งน้ำ

1. ขาดแหล่งน้ำที่ใช้ในการจัดทำระบบชลประทานทุกขนาดเพื่อการเกษตร
2. ขาดแหล่งน้ำเก็บกักน้ำเพื่อใช้ในหน้าแล้ง

ปัญหาด้านสาธารณสุข

1. ความไม่ต่อเนื่องในการวางแผน ปฏิบัติอย่างจริงจัง
2. บุคลากร เครื่องมือไม่เพียงพอในการต่อกรให้บริการ

ปัญหาเกี่ยวกับการพัฒนาทางการเมืองการบริหาร

1. ปัญหาเรื่องการรับรู้ข่าวสารทางราชของประชาชน
2. ปัญหาเรื่องการพัฒนาประสิทธิภาพของบุคลากร
3. ปัญหาเรื่องการจัดทำข้อมูล ทะเบียนทรัพย์สินเพื่อใช้ในการจัดเก็บรายได้ของ อบต.
4. ปัญหาเรื่องขาดวัสดุ - ครุภัณฑ์ในการปฏิบัติงาน
5. ปัญหาเรื่องประชาชนขาดความรู้ความเข้าใจในการปฏิบัติงานของ อบต.

ปัญหาด้านการศึกษา ศาสนาและวัฒนธรรม

1. วัสดุ-อุปกรณ์ในการจัดการศึกษาไม่เพียงพอ
2. หน่วยงานที่จัดการศึกษาขาดการประสานกับองค์กรปกครองส่วนท้องถิ่น

ปัญหาด้านทรัพยากรธรรมชาติและสิ่งแวดล้อม

1. ชุมชนขาดจิตสำนึกที่ดีต่อการอนุรักษ์ทรัพยากรธรรมชาติและสิ่งแวดล้อม
2. ความเจริญเติบโตทางการเกษตรสร้างมลภาวะ
3. เกิดปัญหาอุทกภัยในช่วงฤดูฝน
4. เกิดปัญหาภัยแล้ง

ส่วนที่ 3

ผลการดำเนินงานโครงการหรือกิจกรรมและผลการใช้จ่ายงบประมาณ

รายงานผลการติดตามและประเมินผลแผนพัฒนาองค์การบริหารส่วนตำบลนาดีในรอบ

ปีงบประมาณ พ.ศ.2565 (ระหว่างเดือนตุลาคม พ.ศ. 2564 ถึงเดือนกันยายน พ.ศ. 2565)

องค์การบริหารส่วนตำบลนาดี ได้ดำเนินโครงการพัฒนางบประมาณตามข้อบัญญัติงบประมาณรายจ่ายประจำปี พ.ศ.2565 และได้รับงบประมาณจากหน่วยงานอื่นที่เกี่ยวข้อง โดยได้รับความร่วมมือ จากการส่งเสริมและสนับสนุนจากภาคประชาชน ภาครัฐ ส่งผลให้โครงการพัฒนาต่างๆ ได้ประสบผลสำเร็จ เกิดประโยชน์แก่ประชาชนทั้งในพื้นที่ และพื้นที่ใกล้เคียง ผลการดำเนินงานโครงการพัฒนาในรอบปีงบประมาณ พ.ศ. 2565 ในเขตพื้นที่ตำบลนาดี ทำให้ทราบผลการดำเนินงานตามแผนงานและโครงการอย่างชัดเจน อันจะเป็นข้อมูลไปสู่การตัดสินใจ ไปสู่สภาพปัจจุบันปัญหาความต้องการ และทำให้ดำเนินการตามแผนงานได้อย่างราบรื่น สามารถปรับปรุงแก้ไขปัญหาและอุปสรรคอย่างได้ผล หรือปรับแผนให้เหมาะสมมากขึ้น ซึ่งได้แยกโครงการพัฒนาตามยุทธศาสตร์การพัฒนาขององค์การบริหารส่วนตำบลนาดี รายละเอียดดังต่อไปนี้

1. ยุทธศาสตร์ด้านการบริหารการปกครอง ความมั่นคง การอำนวยความสะดวก ความยุติธรรม

ที่	โครงการ/กิจกรรม	งบประมาณที่ตั้งไว้	งบประมาณที่เบิก-จ่าย	หน่วยงานที่รับผิดชอบ	หมายเหตุ
1	เงินค่าตอบแทนสมาชิกสภาองค์การปกครองส่วนท้องถิ่น (เงินเดือนฝ่ายการเมือง)	2,398,320	1,583,292	สำนักปลัด	-
2	เงินเดือนข้าราชการ/พนักงาน (เงินเดือนฝ่ายประจำ)	5,059,680	7,233,225.60	สำนักปลัด	-
3	โครงการจ่ายค่าใช้จ่ายในกรณีฉุกเฉินหรือเพื่อบรรเทาความเดือดร้อนของประชาชนในเหตุจำเป็นเร่งด่วนที่มีโอกาสคาดการณ์ได้ล่วงหน้า	500,000	-	สำนักปลัด	-
4	โครงการจ่ายค่าตอบแทนผู้ปฏิบัติงานช่วยเหลือผู้ประสบสาธารณภัย	20,000	-	สำนักปลัด	-
5	โครงการจัดซื้อวัสดุเชื้อเพลิงและหล่อลื่น	200,000	59,439.26	สำนักปลัด	-
6	ค่าเช่าบ้าน				-
	- สำนักปลัด	381,600	338,400	สำนักปลัด	
	- กองคลัง	69,600	47,500	กองคลัง	
	- กองการศึกษา	42,000	42,000	กองการศึกษา	
	- กองช่าง	36,000	-	-	
7	โครงการจ่ายค่าจ้างเหมาที่ อปท.จ้างเป็นการชั่วคราว	70,000	-	สำนักปลัด	ไม่ได้ดำเนินการ
8	โครงการจ้างเหมาบริการคนงานขับรถดูแลสิ่งปฏิกูล	102,000	77,137.50	สำนักปลัด	-

	จำนวน 1 อัตรา เดือนละ 8,500 บาท				
9	โครงการจ้างเหมาบริการคนงานประจำรถขยะ จำนวน 4 อัตรา ๆ เดือนละ 10,500 บาท	504,000	452,514.86	สำนักปลัด	-
10	โครงการจ้างเหมาบริการคนงานประจำรถดูสิ่ง ปฏิภูล จำนวน 2 อัตรา ๆ เดือนละ 8,500 บาท	204,000	154,545.20	สำนักปลัด	-
11	โครงการจ้างเหมาบริการผู้ช่วยเจ้าหน้าที่ป้องกัน และบรรเทาสาธารณภัย จำนวน 1 อัตรา เดือนละ 10,250 บาท	123,000	121,770	สำนักปลัด	-
12	โครงการจ้างเหมาบริการผู้ช่วยนักวิเคราะห์ นโยบายและแผน จำนวน 1 อัตรา เดือนละ 8,000 บาท	108,000	106,326	สำนักปลัด	-
13	โครงการจ้างเหมาบริการเพื่อให้บริการการแพทย์ ฉุกเฉิน จำนวน 7 อัตรา ๆ เดือนละ 8,000 บาท	672,000	504,884.52	สำนักปลัด	-
14	โครงการจ้างเหมาบริการแม่บ้านประจำที่ทำการ อบต.นาดี จำนวน 1 อัตรา เดือนละ 10,250 บาท	123,000	120,787.98	สำนักปลัด	-
15	โครงการจ้างเหมาบริการเวรยามรักษาความ ปลอดภัยประจำที่ทำการ อบต.นาดี จำนวน 1 อัตรา เดือนละ 10,500 บาท	126,000	124,740	สำนักปลัด	-
16	โครงการค่าใช้จ่ายสำหรับจัดกิจกรรมและโครงการ เฉลิมพระเกียรติ พระบาทสมเด็จพระเจ้าอยู่หัวฯ	20,000	-	-	-
17	โครงการปกป้องสถาบันของชาติ	10,000	-	สำนักปลัด	ไม่ได้ ดำเนินการ
18	โครงการจัดกิจกรรมอันเป็นการพิทักษ์ รักษาไว้ซึ่ง ชาติ ศาสนา พระมหากษัตริย์	20,000	-	สำนักปลัด	ไม่ได้ ดำเนินการ
19	โครงการจ่ายเป็นเงินอุดหนุนค่าจ้างเหมาบริการรถ รับ - ส่งนักเรียน จำนวน 1 คัน	50,000	50,000	สำนักปลัด	-
20	โครงการจ่ายค่าใช้จ่ายในการจ้างหน่วยงาน ภายนอกเพื่อประเมินความพึงพอใจของหน่วยงาน	10,000	-	-	ไม่ได้ ดำเนินการ
21	โครงการจ่ายค่าธรรมเนียมและค่าลงทะเบียนใน ราชการของ อบต.นาดี	50,000	-	-	-
22	โครงการจ่ายค่าใช้จ่ายในการเดินทางไปราชการ	30,000	5,960	สำนักปลัด กองคลัง กองช่าง กองการศึกษา	-
23	ค่าบำรุงรักษาและซ่อมแซมทรัพย์สิน	110,000	-	สำนักปลัด กองคลัง กองช่าง	ไม่ได้ ดำเนินการ
24	โครงการส่งเสริมการดำเนินงานตามหลักปรัชญา เศรษฐกิจพอเพียง ระดับครัวเรือน ระดับชุมชน และระดับองค์กรปกครองส่วนท้องถิ่น	20,000	-	-	ไม่ได้ ดำเนินการ

25	โครงการจ่ายค่าใช้จ่ายในการเลือกตั้งผู้บริหารท้องถิ่น สมาชิกสภาท้องถิ่น รวมทั้งการเลือกตั้งที่คณะกรรมการ การเลือกตั้งกำหนด	200,000	-	-	ไม่ได้ดำเนินการ
26	โครงการจ่ายเป็นค่าจัดซื้อพวงมาลากระเช้าดอกไม้ พานพุ่มและกระเช้าของขวัญเพื่อใช้ในกิจกรรมต่างๆ ของ อบต.นาดี	10,000	2,475	สำนักปลัด	-
27	โครงการจัดซื้อสารส้ม	300,000	669,240	กองช่าง	-
28	โครงการจัดซื้อคลอรีน	150,000	9,900	กองช่าง	-
29	โครงการจัดซื้อสารกัมมันต์	30,000	38,808	กองช่าง	-
30	โครงการจัดซื้อวัสดุไฟฟ้าและวิทยุ	100,000	32,422.50	กองช่าง	-
31	โครงการจัดซื้อวัสดุ/อุปกรณ์ประปา	580,000	202,4456.41	กองช่าง	-
32	โครงการจัดซื้อวัสดุอุปกรณ์ก่อสร้าง	50,000	41,570.89	กองช่าง	-
33	โครงการจ่ายเป็นค่าใช้จ่ายในการจัดทำประกันภัยรถยนต์ส่วนบุคคล และรถกู้ชีพกู้ภัย (EMS) ของ อบต.นาดี	40,000	5,879.82	สำนักปลัด	-
34	วัสดุสำนักงาน				-
	- สำนักปลัด	100,000	75,390.77	สำนักปลัด	
	- กองคลัง	50,000	47560.31	กองคลัง	
	- กองการศึกษา	50,000	19,813.08	กองการศึกษา	
	- กองช่าง	50,000	68,737.54	กองช่าง	
35	ค่าไฟฟ้า	850,000	661,037.56	สำนักปลัด	-
36	ค่าไฟฟ้า สถานีสูบน้ำด้วยพลังงานไฟฟ้า	150,000	288,673.07	สำนักปลัด	-
37	ค่าบริการโทรศัพท์	18,000	3,538.43	สำนักปลัด	-
38	ค่าบริการสื่อสารและโทรคมนาคม	47,000	34,130.88	สำนักปลัด	-
39	โครงการจ้างเหมาบริการจดมาตรวัดน้ำ จำนวน 3 อัตรา	330,000	310,320.61	กองคลัง	-
40	โครงการจ้างเหมาบริการผู้ช่วยเจ้าหน้าที่การเงินและบัญชี จำนวน 1 อัตรา เดือนละ 10,250 บาท	123,000	121,115.32	กองคลัง	-
41	โครงการจ้างเหมาบริการผู้ช่วยเจ้าหน้าที่ธุรการ จำนวน 1 อัตรา เดือนละไม่เกิน 9,000 บาท	108,000	27,720	กองคลัง	-
42	โครงการจ้างเหมาบริการผู้ช่วยเจ้าหน้าที่พัสดุ จำนวน 1 อัตรา	120,000	119,790	กองคลัง	-
43	โครงการจ่ายค่าใช้จ่ายเพื่อพัฒนาประสิทธิภาพในการบริหารการคลังเพื่อส่งเสริมสนับสนุนการดำเนินการจัดทำระบบบัญชีคอมพิวเตอร์ของอปท. (e-laas)	20,000	500	กองคลัง	-
44	โครงการจ่ายค่าใช้จ่ายเพื่อพัฒนาประสิทธิภาพในการบริหารงานคลัง-เพื่อพัฒนาประสิทธิภาพการ	230,000		กองคลัง	ไม่ได้ดำเนินการ

	จัดเก็บรายได้ขององค์กรปกครองส่วนท้องถิ่น โดย การจัดทำหรือปรับข้อมูลแผนที่ภาษีและทะเบียน ทรัพย์สิน และการจัดทำฐานข้อมูลในการจัดเก็บ รายได้ขององค์กรปกครองส่วนท้องถิ่น				
45	โครงการจัดซื้อเครื่องคอมพิวเตอร์โน้ตบุ๊ก จำนวน 1 เครื่อง	22,000	21,749.39	กองคลัง	-
46	โครงการจ่ายค่าตอบแทนผู้มาปฏิบัติราชการอัน เป็นประโยชน์แก่องค์กรปกครองส่วนท้องถิ่น	31,220	32,600	สำนักปลัด	-
47	โครงการจ้างเหมาบริการคนงานคนเฝ้าหอถัง ประปา หมู่ 1,3 จำนวน 1 อัตรา	126,000	124,740	กองช่าง	-
48	โครงการจ้างเหมาบริการผู้ช่วยช่างเขียนแบบ จำนวน 1 อัตรา	132,000	124,740	กองช่าง	-
49	โครงการจ้างเหมาบริการคนงานคนเฝ้าหอถัง ประปา หมู่ 2,4 จำนวน 1 อัตรา	126,000	124,740	กองช่าง	-
50	โครงการจ้างเหมาบริการคนงานคนเฝ้าหอถัง ประปา หมู่ 5 จำนวน 1 อัตรา	126,000	121,770	กองช่าง	-
51	โครงการจ้างเหมาบริการคนงานคนเฝ้าหอถัง ประปา หมู่ 8,9 จำนวน 1 อัตรา	126,000	122,364	กองช่าง	-
52	โครงการจ้างเหมาเพื่อดูแลรักษาระบบประปาของ อบต.นาดี จำนวน 1 อัตรา	126,000	122,364	กองช่าง	-
53	โครงการจ้างเหมาบริการคนงานทั่วไป จำนวน 1 อัตรา	114,000	154,545.20	กองช่าง	-
54	โครงการจ่ายค่าจ้างเหมาบริการผู้ช่วยเจ้าหน้าที่ ธุรการ จำนวน 1 อัตรา	132,000	118,800	กองช่าง	-
55	โครงการจ้างเหมาบริการผู้ช่วยช่างประปา จำนวน 2 อัตรา	2400,000	230,084.97	กองช่าง	-
56	โครงการจ่ายค่าจ้างเหมาบริการผู้ช่วยช่างไฟฟ้า จำนวน 1 อัตรา	126,000	124,740	กองช่าง	-
57	โครงการจ้างเหมาบริการคนงานทั่วไป จำนวน 1 อัตรา	114,000	112,546.60	กองช่าง	-

งบประมาณที่ตั้งไว้

จำนวน 18,466,420 บาท

งบประมาณที่เบิกจ่ายจริง

จำนวน 17,161,387 บาท

เงินงบประมาณที่ตั้งไว้และไม่ได้เบิกจ่าย

จำนวน 670,000 บาท

2. ยุทธศาสตร์ด้านทรัพยากรมนุษย์และสิ่งแวดล้อม

ที่	โครงการ/กิจกรรม	งบประมาณที่ตั้งไว้	งบประมาณที่เบิก-จ่าย	หน่วยงานที่รับผิดชอบ	หมายเหตุ
1	ค่าตอบแทนอาสาสมัครบริหารท้องถิ่น จำนวน 2 อัตรา ะละ 6,000 บาท	144,000	-	สำนักปลัด	ไม่ได้ดำเนินการ
2	โครงการสำหรับขับเคลื่อนโครงการสัตว์ปลอดโรค คนปลอดภัยจากพิษสุนัขบ้า	30,000	-	สำนักปลัด	ไม่ได้ดำเนินการ
3	โครงการจ่ายค่าใช้จ่ายสำหรับสำรวจข้อมูลสัตว์ และขึ้นทะเบียนสัตว์ ตามโครงการสัตว์ปลอดโรค คนปลอดภัย จากพิษสุนัข	6,000	2,079	สำนักปลัด	-
4	โครงการกำจัดขยะมูลฝอย/ขยะเปียกสิ่งปฏิกูล และน้ำเสีย	50,000	-	สำนักปลัด	ไม่ได้ดำเนินการ
5	โครงการจ่ายค่าใช้จ่ายในการดำเนินการป้องกันและแก้ไขปัญหาโรคขาดสารไอโอดีนอย่างเข้มแข็งและยั่งยืน	10,000	-	สำนักปลัด	ไม่ได้ดำเนินการ
6	โครงการจ่ายค่าใช้จ่ายในการส่งเสริมการดำเนินงานและบริหารจัดการระบบการแพทย์ฉุกเฉินองค์รปกครองส่วนท้องถิ่น	20,000	-	สำนักปลัด	ไม่ได้ดำเนินการ
7	โครงการจ่ายเป็นค่าใช้จ่ายในการศึกษาดูงานการบริหารจัดการสิ่งปฏิกูล	50,000	-	สำนักปลัด	ไม่ได้ดำเนินการ
8	ค่าวัสดุวิทยาศาสตร์หรือการแพทย์ -ค่าเติมออกซิเจน	25,000	32,041.35	สำนักปลัด	-
9	ค่าวัสดุวิทยาศาสตร์หรือการแพทย์ -ค่าเติมผงเคมีแห้ง	5,000	4,455	สำนักปลัด	-
10	โครงการอุดหนุนการดำเนินงานตามแนวทางโครงการพระราชดำริด้านสาธารณสุข	180,000	180,000	สำนักปลัด	เบิกจ่ายในงบเงินอุดหนุน
11	โครงการจ่ายค่าใช้จ่ายตามภารกิจที่ได้รับการถ่ายโอนตามแผนปฏิบัติการกำหนดขั้นตอนการกระจายอำนาจให้แก่ อปท.	50,000	-	กองช่าง	ไม่ได้ดำเนินการ
12	โครงการสนับสนุนกองทุนสวัสดิการชุมชนตำบลนาดี	100,000	-	สำนักปลัด	ไม่ได้ดำเนินการ
13	โครงการดำเนินกิจกรรมตามโครงการ "รักน้ำ รักป่า รักษาแผ่นดิน"	20,000	-	สำนักปลัด	ไม่ได้ดำเนินการ
14	โครงการจัดงานวันผู้สูงอายุและวันสงกรานต์ ของ อบต.นาดี	30,000	-	สำนักปลัด	ไม่ได้ดำเนินการ
15	โครงการจัดกิจกรรมสำคัญทางพระพุทธศาสนา ประเพณีและงานรัฐพิธีต่างๆ	20,000	-	สำนักปลัด	ไม่ได้ดำเนินการ

16	โครงการจ่ายเงินสงเคราะห์เบี้ยยังชีพผู้ป่วยเอดส์ ในพื้นที่ตำบลนาดี	42,000	34,600	สำนักปลัด	-
17	โครงการจ่ายเงินสำหรับสนับสนุนการสร้างหลักประกันรายได้ให้แก่ผู้สูงอายุ	68,00,400	3,213,300	สำนักปลัด	-
18	โครงการจ่ายเงินสำหรับสนับสนุนสวัสดิการทางสังคมแก่ผู้พิการหรือทุพพลภาพ	2,016,000	896,800	สำนักปลัด	-
19	โครงการอุดหนุนศูนย์ปฏิบัติการร่วมในการช่วยเหลือประชาชนขององค์กรปกครองส่วนท้องถิ่นในระดับอำเภออย่างตลาด	25,000	25,000	สำนักปลัด	-
20	กองทุนหลักประกันสุขภาพระดับท้องถิ่น	200,000	200,000	สำนักปลัด	-
21	โครงการจ่ายเงินสมทบกองทุนบำเหน็จบำนาญข้าราชการส่วนท้องถิ่น	192,453	192,453	สำนักปลัด	-
22	โครงการจ่ายเงินสมทบกองทุนประกันสังคม	128,400	209,639	สำนักปลัด	-
23	โครงการสมทบกองทุนเงินทดแทน พนักงานจ้างตามภารกิจ	4,740	3,520	สำนักปลัด	-
24	โครงการจัดงานประเพณีลอยกระทงตำบลนาดี อำเภออย่างตลาด จังหวัดกาฬสินธุ์	50,000	-	สำนักปลัด	ไม่ได้ดำเนินการ
25	โครงการจ่ายเป็นค่าเช่าที่ดินสำหรับทิ้งขยะ จำนวน 12 เดือน	78,000	77,220	สำนักปลัด	-
26	โครงการจัดซื้อที่ดินสำหรับก่อสร้างระบบกำจัดสิ่งปฏิกูลเพื่อนำกากมาใช้เป็นปุ๋ย	250,000	-	สำนักปลัด	ไม่ได้ดำเนินการ

งบประมาณที่ตั้งไว้	จำนวน	3,726,593	บาท
งบประมาณที่เบิกจ่ายจริง	จำนวน	5,071,107.35	บาท
งบประมาณที่ตั้งไว้และไม่ได้เบิกจ่าย	จำนวน	5,071,107	บาท

3. ยุทธศาสตร์ด้านผังเมืองและการใช้ที่ดินเพื่อการเกษตร

ที่	โครงการ/กิจกรรม	งบประมาณที่ตั้งไว้	งบประมาณที่เบิก-จ่าย	หน่วยงานที่รับผิดชอบ	หมายเหตุ
1	โครงการจ่ายค่าใช้จ่ายในการคุ้มครองดูแล บำรุงรักษา ทรัพยากรธรรมชาติและสิ่งแวดล้อม	20,000	-	สำนักปลัด	ไม่ได้ดำเนินการ
2	โครงการบำรุงรักษาและส่งเสริมอาชีพของประชาชนในพื้นที่ตำบลนาดี	20,000	-	สำนักปลัด	ไม่ได้ดำเนินการ
3	โครงการอนุรักษ์พันธุกรรมพืช อันเนื่องมาจากพระราชดำริ	20,000	-	สำนักปลัด	ไม่ได้ดำเนินการ

งบประมาณที่ตั้งไว้	จำนวน	60,000	บาท
งบประมาณที่เบิกจ่ายจริง	จำนวน	-	บาท
งบประมาณที่ตั้งไว้และไม่ได้เบิกจ่าย	จำนวน	60,000	บาท

4. ยุทธศาสตร์ด้านการสร้างความเข้มแข็งของชุมชน และการพัฒนาที่ยั่งยืน

ที่	โครงการ/กิจกรรม	งบประมาณที่ตั้งไว้	งบประมาณที่เบิก-จ่าย	หน่วยงานที่รับผิดชอบ	หมายเหตุ
1	โครงการ/กิจกรรมด้านการพัฒนาสตรีและครอบครัว	20,000	-	สำนักปลัด	ไม่ได้ดำเนินการ
2	โครงการป้องกัน แก้ไขปัญหาอาชญากรรม โรคเอดส์ การละเมิดสิทธิเด็ก และสตรี	20,000	-	สำนักปลัด	ไม่ได้ดำเนินการ
3	โครงการอุดหนุนสำหรับป้องกันและแก้ไขปัญหาเสพติด	250,000	30,000	สำนักปลัด	-
4	โครงการลดอุบัติเหตุในช่วงเทศกาลปีใหม่และสงกรานต์ เพื่อจ่ายเป็นค่าอาหารและน้ำดื่ม/กาแฟ ในการปฏิบัติหน้าที่ของสมาชิกอาสาสมัครป้องกันภัยฝ่ายพลเรือนตำบลนาดี	20,000	-	สำนักปลัด	ไม่ได้ดำเนินการ
5	โครงการจัดนิทรรศการแสดงผลทางการเกษตร (บุญคุณลาน)	20,000	-	สำนักปลัด	ไม่ได้ดำเนินการ
6	โครงการประชุมชี้แจงทำความเข้าใจเพื่อสร้างทัศนคติและจิตสำนึกที่ดีงาม	20,000	-	สำนักปลัด	ไม่ได้ดำเนินการ
7	โครงการสังคมสงเคราะห์ การพัฒนาคุณภาพชีวิตผู้ด้อยโอกาสและครอบครัวผู้มีรายได้น้อย และผู้ไร้ที่พึ่ง	20,000	-	สำนักปลัด	ไม่ได้ดำเนินการ
8	โครงการส่งเสริมสนับสนุนการพัฒนาคุณภาพชีวิตของคนพิการ คนชรา และผู้ด้อยโอกาส	20,000	-	สำนักปลัด	ไม่ได้ดำเนินการ
9	โครงการจ่ายเป็นเงินช่วยเหลือการศึกษาบุตร				-
	- สป.	40,000	34,340	สำนักปลัด	
	- คลัง	30,000	14,330	กองคลัง	
	- กองการ	30,000	10,140	กองการ	
	- กองช่าง	10,000	-	ศึกษา	
10	โครงการจ่ายค่าตอบแทนการปฏิบัติงานนอกเวลาราชการ	40,000	23,360	สำนักปลัด กองคลัง กองช่าง	-
11	โครงการจ่ายค่าเช่าเครื่องถ่ายเอกสาร	86,400	85,592.52	สำนักปลัด	-
12	โครงการจ่ายค่าเช่าเครื่องพิมพ์	36,000	35,663.52	สำนักปลัด	-
13	โครงการจ่ายค่าใช้จ่ายในการการถ่ายเอกสาร	30,000	30,747.22	สำนักปลัด	-
14	โครงการจ่ายค่าใช้จ่ายในการพิมพ์เอกสาร	60,000	106,532.11	สำนักปลัด	-

ลำดับ ที่	โครงการ/กิจกรรม	งบประมาณ ตั้งไว้ (บาท)	งบประมาณ ที่เบิก-จ่าย (บาท)	หน่วยงานที่ รับผิดชอบ	หมายเหตุ
15	โครงการก่อสร้างถนนคอนกรีตเสริมเหล็ก จากนา นายวีระ ศรีจำปา ถึงนางนางพวง ตะจันทร์ บ้าน คลองค่า หมู่ที่ 6 ตำบลนาดี อำเภอยางตลาด จังหวัดกาฬสินธุ์ ปริมาณงานถนนกว้าง 4.00 เมตร ยาว 27.00 เมตร หนา 0.15 เมตร ไหล่ทางลงลูกรัง กว้าง 0.50 เมตร (หรือมีพื้นที่ผิวจราจรไม่น้อยกว่า 108.00 ตารางเมตร)	62,208	-	กองช่าง	ไม่ได้ ดำเนินการ
16	โครงการก่อสร้างถนนคอนกรีตเสริมเหล็ก สายข้าง บ้านนางบรรจง ภูเข้าทอง ถึงบ้านนางบุญหนา ดลเรขา บ้านปอแดง หมู่ที่ 2 ตำบลนาดี อำเภอยาง ตลาด จังหวัดกาฬสินธุ์ ปริมาณงานถนนกว้าง 3.00 เมตร ยาว 20.00 เมตร หนา 0.10 เมตร ไหล่ ทางลงลูกรังกว้าง 0.30 เมตร (หรือมีพื้นที่ผิวจราจร ไม่น้อยกว่า 60.00 ตารางเมตร)	25,200	-	กองช่าง	ไม่ได้ ดำเนินการ
17	โครงการก่อสร้างถนนคอนกรีตเสริมเหล็ก สายจาก ถนนลาดยาง (ทางหลวงชนบท กส.2045) ถึงบ้าน นางสำราญ ภูน้ำใส บ้านปอแดง หมู่ที่ 2 ตำบล นาดี อำเภอยางตลาด จังหวัดกาฬสินธุ์ ปริมาณงาน ถนนกว้าง 3.00 เมตร ยาว 31.00 เมตร หนา 0.10 เมตร ไม่มีไหล่ทางลงลูกรัง (หรือมีพื้นที่ผิวจราจรไม่ น้อยกว่า 93.00 ตารางเมตร)	38,400	-	กองช่าง	ไม่ได้ ดำเนินการ
18	โครงการก่อสร้างถนนคอนกรีตเสริมเหล็ก สาย บริเวณข้างบ้านนายสมคิด ภูธรรมมะ บ้านปอแดง หมู่ที่ 1 ตำบลนาดีอำเภอยางตลาด จังหวัดกาฬสินธุ์ ปริมาณงานถนนกว้าง 4.00 เมตร ยาว 27.00 เมตร หนา 0.15 เมตร ไหล่ทางลงลูกรังกว้าง 0.50 เมตร (หรือมีพื้นที่ผิวจราจรไม่น้อยกว่า 108.00 ตาราง เมตร)	62,208	60,600	กองช่าง	คงเหลือ 1,608 บาท
19	โครงการก่อสร้างถนนเพื่อการเกษตร จากนางรุ่ง นันทวิสุ ถึงนายประสพพร โกศล บ้านนาดี หมู่ที่ 8 ตำบลนาดี อำเภอยางตลาด จังหวัดกาฬสินธุ์ ปริมาณงาน ถนนกว้าง 3.00 เมตร ระยะทางยาว 600.00 เมตร หนาเฉลี่ย 0.35 เมตร	60,000	60,000	กองช่าง	-
20	โครงการก่อสร้างถนนเพื่อการเกษตร จากนาย ทองบ่อ ภูหวน ถึงนายคำ ปรีพร บ้านขมิ้น หมู่ ที่ 5 ตำบลนาดี อำเภอยางตลาด จังหวัดกาฬสินธุ์	63,463	63,463	กองช่าง	-

ปริมาณงาน ถนนกว้าง 2.50 เมตร ระยะทางยาว 285.00 เมตร หนาเฉลี่ย 0.60 เมตร				
---	--	--	--	--

ลำดับ ที่	โครงการ/กิจกรรม	งบประมาณ ตั้งไว้ (บาท)	งบประมาณ ที่เบิก-จ่าย (บาท)	หน่วยงาน ที่ รับผิดชอบ	หมายเหตุ
21	โครงการก่อสร้างธนาคารน้ำใต้ดิน ในการแก้ไขปัญห ภัยแล้งและน้ำท่วมขังในพื้นที่ตำบลนาดี	300,000	-	กองช่าง	ไม่ได้ ดำเนินการ
22	โครงการก่อสร้างร่องระบายน้ำคอนกรีตเสริมเหล็ก ภายในหมู่บ้าน (พร้อมฝาปิด คสล.) จากบ้านนาง สม งาม ภูช่างทอง ถึงบ้านนางอมร พลเดช บ้าน ปอแดง หมู่ที่ 3 ตำบลนาดี อำเภอเวียงตาล จังหวัดกาฬสินธุ์ ปริมาณงาน ขนาดกว้าง 0.30 เมตร ยาว 38.00 เมตร ลึก 0.30 เมตร หนา 0.10 เมตร	60,800	59,300	กองช่าง	คงเหลือ 1,500 บาท
23	โครงการก่อสร้างร่องระบายน้ำคอนกรีตเสริมเหล็ก ภายในหมู่บ้าน (พร้อมฝาปิด คสล.) บริเวณข้างบ้าน นายถวัล ไซยาเย็น บ้านหลุมข้าว หมู่ที่ 7 ตำบลนาดี อำเภอเวียงตาล จังหวัดกาฬสินธุ์ ปริมาณงานขนาด ขนาดกว้าง 0.30 เมตร ยาว 38.00 เมตร ลึก 0.30 เมตร หนา 0.10 เมตร	60,800	59,300	กองช่าง	คงเหลือ 1,500 บาท
24	โครงการก่อสร้างร่องระบายน้ำคอนกรีตเสริมเหล็ก ภายในหมู่บ้าน (พร้อมฝาปิด คสล.) จากบ้านนางรุ่ง กั ววิจิตร ถึงบ้านนายประสพ ภูสฤติ บ้านนาดี หมู่ที่ 9 ตำบลนาดี อำเภอเวียงตาล จังหวัดกาฬสินธุ์ ปริมาณ งานกว้าง 0.30 เมตร ยาว 34.00 เมตร ลึก 0.30 เมตร หนา 0.10 เมตร	54,400	53,100	กองช่าง	คงเหลือ 1,300 บาท
25	โครงการปรับปรุงซ่อมแซมถนนลูกรัง จากนาย คำ พอง เนื่องโพธิ์ ถึงนางางทองสมุทร ภูสีดิน บ้านชัยศรี หมู่ที่ 4 ตำบลนาดี อำเภอเวียงตาล จังหวัดกาฬสินธุ์ ถนนกว้าง 3.50 เมตร ระยะทางยาว 364.00 เมตร หนาเฉลี่ย 0.45 เมตร	62,208	-	กองช่าง	ไม่ได้ ดำเนินการ

งบประมาณที่ตั้งไว้	จำนวน	1,242,087	บาท
งบประมาณที่เบิกจ่ายจริง	จำนวน	726,468	บาท
จำนวนเงินที่เหลือจากการเบิกจ่ายตามโครงการ	จำนวน	5,908	บาท
งบประมาณที่ตั้งไว้และไม่ได้เบิกจ่าย	จำนวน	628,016	บาท

5.ยุทธศาสตร์ด้านเศรษฐกิจฐานราก

ที่	โครงการ/กิจกรรม	งบประมาณที่ตั้งไว้	งบประมาณที่เบิกจ่าย	หน่วยงานที่รับผิดชอบ	หมายเหตุ
1	รายจ่ายเกี่ยวกับการรับรองและพิธีการ	50,000	-	สำนักปลัด	ไม่ได้ดำเนินการ
2	โครงการค่าใช้จ่ายในการการจัดเก็บข้อมูลพื้นฐานและจัดทำแผนชุมชน การจัดประชุมประชาคมแผนชุมชน สนับสนุนการขับเคลื่อนแผนชุมชนแบบบูรณาการ และแผนพัฒนาท้องถิ่น	5,000	-	สำนักปลัด	ไม่ได้ดำเนินการ
3	โครงการจ่ายค่าใช้จ่ายในการจัดกิจกรรมในการประชาสัมพันธ์หรืออำนวยความสะดวกให้กับประชาชน	10,000	-	สำนักปลัด	ไม่ได้ดำเนินการ

งบประมาณที่ตั้งไว้	จำนวน	65,000	บาท
งบประมาณที่เบิกจ่ายจริง	จำนวน	-	บาท
งบประมาณที่ตั้งไว้และไม่ได้เบิกจ่าย	จำนวน	65,000	บาท

6. ยุทธศาสตร์ด้านเทคโนโลยีสารสนเทศและการศึกษา

ที่	โครงการ/กิจกรรม	งบประมาณ ที่ตั้งไว้	งบประมาณที่ เบิก-จ่าย	หน่วยงานที่ รับผิดชอบ	หมายเหตุ
1	โครงการอุดหนุนสำหรับค่าอาหารกลางวันให้แก่โรงเรียน	1,140,000	1,144,145.40	กองการศึกษา	-
2	โครงการจัดหาอาหารเสริม (นม)	759,200	594,250.72	กองการศึกษา	-
3	โครงการจัดงานวันเด็ก	50,000	-	กองการศึกษา	-
4	โครงการจ่ายเป็นเงินอุดหนุนสำหรับค่าอาหารกลางวันให้แก่ศูนย์พัฒนาเด็กเล็ก	392,000	339,840	กองการศึกษา	-
5	โครงการจ่ายเงินอุดหนุนให้แก่โรงเรียนภายในเขตตำบลนาดีในกิจกรรมเข้าค่ายพักแรมลูกเสือ/เนตรนารี	15,000	15,000	กองการศึกษา	-
6	โครงการขับเคลื่อนสภาเด็กและเยาวชนตำบลนาดี	30,000	-	กองการศึกษา กองการศึกษา	-
7	โครงการจ่ายเงินอุดหนุนให้แก่โรงเรียนภายในเขตตำบลนาดี ในการแข่งขันกีฬา	15,000	1,000	กองการศึกษา	-
8	โครงการค่าใช้จ่ายในการอุดหนุนศูนย์พัฒนาเด็กเล็กสังกัด อบต.นาดี สำหรับสนับสนุนค่าจัดการเรียนการสอนของศูนย์พัฒนาเด็กเล็ก (รายหัว)	136,000	136,000	กองการศึกษา	-
9	โครงการค่าใช้จ่ายในการอุดหนุนสำหรับสนับสนุนค่าใช้จ่ายในการจัดการศึกษาสำหรับศูนย์พัฒนาเด็กเล็ก (ศพด.) สังกัด อบต.นาดี ช่วงอายุ 3-5 ปี (ค่าหนังสือเรียน)	7,600	6,200	กองการศึกษา	-
10	โครงการค่าใช้จ่ายในการอุดหนุนสำหรับสนับสนุนค่าใช้จ่ายในการจัดการศึกษาสำหรับศูนย์พัฒนาเด็กเล็ก (ศพด.) สังกัด อบต.นาดี ช่วงอายุ 3-5 ปี (ค่าอุปกรณ์การเรียน)	7,600	6,200	กองการศึกษา	-

11	โครงการค่าใช้จ่ายในการอุดหนุน สำหรับสำหรับสนับสนุนค่าใช้จ่ายใน การจัดการศึกษาสำหรับศูนย์พัฒนา เด็กเล็ก (ศพด.) สังกัด อบต.นาดี ช่วง อายุ 3-5 ปี (ค่าเครื่องแบบนักเรียน)	11,400	9,300	กอง การศึกษา	-
12	โครงการค่าใช้จ่ายในการอุดหนุน สำหรับสนับสนุนค่าใช้จ่ายในการจัด การศึกษาสำหรับศูนย์พัฒนาเด็กเล็ก (ศพด.) สังกัด อบต.นาดี ช่วงอายุ 3-5 ปี (ค่ากิจกรรมพัฒนาผู้เรียน)	16,340	13,330	กอง การศึกษา	-

งบประมาณที่ตั้งไว้	จำนวน	2,580,140 บาท
งบประมาณที่เบิกจ่ายจริง	จำนวน	2,265,266 บาท
งบประมาณที่ตั้งไว้และไม่ได้เบิกจ่าย	จำนวน	- บาท

สรุปผลการติดตามและประเมินผลแผนพัฒนาท้องถิ่น
ตามแนวทางการพิจารณาการติดตามและประเมินผลยุทธศาสตร์
เพื่อความสอดคล้องแผนพัฒนาท้องถิ่น (พ.ศ. ๒๕๖๑ - ๒๕๖๕)
ขององค์การบริหารส่วนตำบลนาดี

โดย

คณะกรรมการติดตามและประเมินผลแผนพัฒนา
องค์การบริหารส่วนตำบลนาดี
อำเภอยางตลาด จังหวัดกาฬสินธุ์

**แนวทางการพิจารณาการติดตามและประเมินผลยุทธศาสตร์
เพื่อความสอดคล้องแผนพัฒนาท้องถิ่น (พ.ศ. ๒๕๖๑ - ๒๕๖๕)
ขององค์การบริหารส่วนตำบลนาดี**

ประเด็นการพิจารณา	คะแนนเต็ม	คะแนนที่ได้
๑. ข้อมูลสภาพทั่วไปและข้อมูลพื้นฐานขององค์กรปกครองส่วนท้องถิ่น	๒๐	๒๐
๒. การวิเคราะห์สภาพการณ์และศักยภาพ	๒๐	๒๐
๓. ยุทธศาสตร์ประกอบด้วย	๖๐	๖๐
๓.๑ ยุทธศาสตร์ขององค์กรปกครองส่วนท้องถิ่น	(๑๐)	(๑๐)
๓.๒ ยุทธศาสตร์ขององค์กรปกครองส่วนท้องถิ่นในเขตจังหวัด	(๑๐)	(๑๐)
๓.๓ ยุทธศาสตร์จังหวัด	(๑๐)	(๑๐)
๓.๔ วิสัยทัศน์	(๕)	(๕)
๓.๕ กลยุทธ์	(๕)	(๕)
๓.๖ เป้าประสงค์ของแต่ละประเด็นกลยุทธ์	(๕)	(๕)
๓.๗ จุดยืนทางยุทธศาสตร์	(๕)	(๕)
๓.๘ แผนงาน	(๕)	(๕)
๓.๙ ความเชื่อมโยงของยุทธศาสตร์ในภาพรวม	(๕)	(๕)
รวมคะแนน	๑๐๐	๑๐๐

แนวทางเบื้องต้นในการให้คะแนนแนวทางการพิจารณาการติดตามและประเมินผล

ยุทธศาสตร์

เพื่อความสอดคล้องแผนพัฒนาท้องถิ่น (พ.ศ. ๒๕๖๑ – ๒๕๖๕)

ขององค์การบริหารส่วนตำบลนาดี

ประเด็นการ พิจารณา	รายละเอียดหลักเกณฑ์	คะแนน เต็ม	คะแนน ที่ได้
๑. ข้อมูลสภาพ ทั่วไปและข้อมูล พื้นฐานขององค์กร ปกครองส่วนท้องถิ่น	ควรประกอบด้วยข้อมูลดังนี้ (๑) ข้อมูลเกี่ยวกับด้านกายภาพ เช่น ที่ตั้งของหมู่บ้าน/ชุมชน/ตำบล ลักษณะภูมิประเทศ ลักษณะภูมิอากาศ ลักษณะของที่ดิน ลักษณะของ แหล่งน้ำ ลักษณะของป่าไม้ ฯลฯ ด้านการเมือง/การปกครอง เช่น เขต การปกครองการเลือกตั้ง ฯลฯ	๒๐ (๓)	๒๐ (๓)
	(๒) ข้อมูลเกี่ยวกับด้านการเมือง/การปกครอง เช่น เขตการปกครอง การเลือกตั้ง ฯลฯ ประชากร เช่น ข้อมูลเกี่ยวกับจำนวนประชากร และ ช่วงอายุและจำนวนประชากร ฯลฯ	(๒)	(๒)
	(๓) ข้อมูลเกี่ยวกับสภาพทางสังคม เช่น การศึกษา สาธารณสุข อาชญากรรม ยาเสพติด การสังคมสงเคราะห์	(๒)	(๒)
	(๔) ข้อมูลเกี่ยวกับระบบบริหารพื้นฐาน เช่น การคมนาคมขนส่ง การ ไฟฟ้า การประปา โทรศัพท์ ฯลฯ	(๒)	(๒)
	(๕) ข้อมูลเกี่ยวกับระบบเศรษฐกิจ เช่น การเกษตร การประมง การ ประมงสัตว์ การบริการ การท่องเที่ยว อุตสาหกรรม การพาณิชย์/กลุ่ม อาชีพแรงงาน ฯลฯ	(๒)	(๒)
	(๖) ข้อมูลเกี่ยวกับศาสนา ประเพณี วัฒนธรรม เช่น การนับถือศาสนา ประเพณี และงานประจำปี ภูมิปัญญาท้องถิ่น ภาษาถิ่น สินค้าพื้นเมือง และของที่ระลึก ฯลฯ และอื่นๆ	(๒)	(๒)
	(๗) ข้อมูลเกี่ยวกับทรัพยากรธรรมชาติ เช่น น้ำ ป่าไม้ ภูเขา คุณภาพ ของทรัพยากรธรรมชาติ ฯลฯ	(๒)	(๒)
	(๘) การสำรวจและจัดเก็บข้อมูลเพื่อการจัดทำแผนพัฒนาท้องถิ่นหรือ การใช้ข้อมูล จปฐ.	(๒)	(๒)
	(๙) การประชุมประชาคมท้องถิ่น รูปแบบ วิธีการ และการดำเนินการ ประชุมประชาคมท้องถิ่นโดยใช้กระบวนการร่วมคิด ร่วมทำ ร่วม ตัดสินใจ ร่วมตรวจสอบ ร่วมรับประโยชน์ ร่วมแก้ไขปัญหา ปรึกษาหารือ แลกเปลี่ยนเรียนรู้ เพื่อแก้ไขปัญหาสำหรับการพัฒนา ท้องถิ่นตามอำนาจหน้าที่ขององค์กรปกครองส่วนท้องถิ่น	(๓)	(๓)

ประเด็นการพิจารณา	รายละเอียดหลักเกณฑ์	คะแนนเต็ม	คะแนนที่ได้
<p>๒. การวิเคราะห์สภาพการณ์และศักยภาพ</p>	<p>ควรประกอบด้วยข้อมูลดังนี้</p> <p>(๑) การวิเคราะห์ที่ครอบคลุมความเชื่อมโยง ความสอดคล้องยุทธศาสตร์จังหวัด ยุทธศาสตร์การพัฒนาขององค์กรปกครองส่วนท้องถิ่นในเขตจังหวัด ยุทธศาสตร์ขององค์กรปกครองส่วนท้องถิ่น นโยบายของผู้บริหารท้องถิ่น รวมถึงความเชื่อมโยงแผนยุทธศาสตร์ชาติ ๒๐ ปี แผนพัฒนาเศรษฐกิจและสังคมแห่งชาติ และ Thailand ๔.๐</p> <p>(๒) การวิเคราะห์การใช้ผังเมืองรวมหรือผังเมืองเฉพาะและการบังคับใช้ผลของการบังคับใช้ สภาพการณ์ที่เกิดขึ้นต่อการพัฒนาท้องถิ่น</p> <p>(๓) การวิเคราะห์ทางสังคม เช่น ด้านแรงงาน การศึกษา สาธารณสุข ความยากจน อาชญากรรม ปัญหายาเสพติด เทคโนโลยี จารีต ประเพณี วัฒนธรรม ภูมิปัญญาท้องถิ่น เป็นต้น</p> <p>(๔) การวิเคราะห์ทางเศรษฐกิจ ข้อมูลด้านรายได้ครัวเรือน การส่งเสริมอาชีพ กลุ่มอาชีพ กลุ่มทางสังคม การพัฒนาอาชีพและกลุ่มต่างๆ สภาพทางเศรษฐกิจและความเป็นอยู่ทั่วไป เป็นต้น</p> <p>(๕) การวิเคราะห์สิ่งแวดล้อม พื้นที่สีเขียว ธรรมชาติต่างๆ ทางภูมิศาสตร์ กระบวนการหรือสิ่งที่เกิดขึ้น การประดิษฐ์ที่มีผลต่อสิ่งแวดล้อมและการพัฒนา</p> <p>(๖) ผลการวิเคราะห์ศักยภาพเพื่อประเมินสถานการณ์การพัฒนาในปัจจุบัน และโอกาสการพัฒนาในอนาคตของท้องถิ่น ด้วยเทคนิค SWOT Analysis ที่อาจส่งผลการดำเนินงานได้แก่ S-Strengit (จุดแข็ง) W-Weakness (จุดอ่อน) O-Opportunity (โอกาส) และT-Therat (อุปสรรค)</p>	<p>๒๐ (๕)</p> <p>(๓)</p> <p>(๓)</p> <p>(๓)</p> <p>(๓)</p> <p>(๓)</p>	<p>๒๐ (๕)</p> <p>(๓)</p> <p>(๓)</p> <p>(๓)</p> <p>(๓)</p> <p>(๓)</p>
<p>๓. ยุทธศาสตร์</p> <p>๓.๑ ยุทธศาสตร์ขององค์กรปกครองส่วนท้องถิ่น</p> <p>๓.๒ ยุทธศาสตร์ขององค์กรปกครองส่วนท้องถิ่นในเขตจังหวัด</p> <p>๓.๓ ยุทธศาสตร์จังหวัด</p>	<p>ควรประกอบด้วยข้อมูลดังนี้ สอดคล้องกับสภาพสังคม เศรษฐกิจ สิ่งแวดล้อมของท้องถิ่น ประเด็นปัญหาการพัฒนาและแนวทางการพัฒนาที่สอดคล้องกับยุทธศาสตร์ขององค์กรปกครองส่วนท้องถิ่น และเชื่อมโยงหลักพระราชบัญญัติแผนยุทธศาสตร์ชาติ ๒๐ ปี แผนพัฒนาเศรษฐกิจและสังคมแห่งชาติ และ Thailand ๔.๐</p> <p>สอดคล้องและเชื่อมโยงกับสภาพสังคม เศรษฐกิจ สิ่งแวดล้อมของท้องถิ่น และยุทธศาสตร์จังหวัด และเชื่อมโยงหลักพระราชบัญญัติแผนยุทธศาสตร์ชาติ ๒๐ ปี แผนพัฒนาเศรษฐกิจและสังคมแห่งชาติและ Thailand ๔.๐</p> <p>สอดคล้องกับแผนพัฒนากลุ่มจังหวัด ยุทธศาสตร์พัฒนาภาค แผนพัฒนาเศรษฐกิจและสังคมแห่งชาติ แผนการบริหารราชการแผ่นดิน นโยบาย/ยุทธศาสตร์ คสช. และนโยบายรัฐบาล หลักพระราชบัญญัติแผนยุทธศาสตร์ชาติ ๒๐ ปี และThailand ๔.๐</p>	<p>๖๐ (๑๐)</p> <p>(๑๐)</p> <p>(๑๐)</p>	<p>๖๐ (๑๐)</p> <p>(๑๐)</p> <p>(๑๐)</p>

ประเด็นการพิจารณา	รายละเอียดหลักเกณฑ์	คะแนนเต็ม	คะแนนที่ได้
๓.๔ วิสัยทัศน์	วิสัยทัศน์ ซึ่งมีลักษณะแสดงสถานภาพที่องค์กรปกครองส่วนท้องถิ่นต้องการจะเป็นหรือบรรลุถึงอนาคตอย่างชัดเจน สอดคล้องกับโอกาสและศักยภาพที่เป็นลักษณะเฉพาะขององค์กรปกครองส่วนท้องถิ่นและสัมพันธ์กับโครงการพัฒนา	(๕)	(๕)
๓.๕ กลยุทธ์	แสดงให้เห็นช่องทาง วิธีการ ภารกิจหรือสิ่งที่จะต้องทำตามอำนาจหน้าที่ขององค์กรปกครองส่วนท้องถิ่นที่จะนำไปสู่การบรรลุวิสัยทัศน์ หรือแสดงให้เห็นถึงความชัดเจนในสิ่งที่จะดำเนินการให้บรรลุวิสัยทัศน์นั้น	(๕)	(๕)
๓.๖ เป้าประสงค์ของแต่ละประเด็นกลยุทธ์	เป้าประสงค์ของแต่ละประเด็นกลยุทธ์มีความสอดคล้องและสนับสนุนต่อกกลยุทธ์ที่จะเกิดขึ้น มุ่งหมายสิ่งหนึ่งสิ่งใดที่ชัดเจน	(๕)	(๕)
๓.๗ จุดยืนทางยุทธศาสตร์ (Positioning)	ความมุ่งมั่นอันแน่วแน่ในการวางแผนพัฒนาท้องถิ่น เพื่อให้บรรลุวิสัยทัศน์ขององค์กรปกครองส่วนท้องถิ่น ซึ่งเกิดจากศักยภาพของพื้นที่จริง ที่จะนำไปสู่ผลสำเร็จทางยุทธศาสตร์	(๕)	(๕)
๓.๘ แผนงาน	แผนงานหรือจุดมุ่งหมายเพื่อการพัฒนาในอนาคต กำหนดจุดมุ่งหมายในเรื่องใดเรื่องหนึ่งหรือแผนงานที่เกิดจากเป้าประสงค์ ตัวชี้วัด ค่าเป้าหมาย กลยุทธ์ จุดยืนทางยุทธศาสตร์ขององค์กรปกครองส่วนท้องถิ่นที่มีความชัดเจน นำไปสู่การทำโครงการพัฒนาท้องถิ่นในแผนพัฒนาท้องถิ่น โดยระบุแผนงานและความเชื่อมโยงดังกล่าว	(๕)	(๕)
๓.๙ ความเชื่อมโยงของยุทธศาสตร์ในภาพรวม	ความเชื่อมโยงองค์รวมที่นำไปสู่การพัฒนาท้องถิ่นที่เกิดผลผลิต/โครงการจากแผนยุทธศาสตร์ชาติ ๒๐ ปี แผนพัฒนาเศรษฐกิจและสังคมแห่งชาติ ฉบับที่ ๑๒ Thailand ๔.๐ แผนพัฒนาภาค/แผนพัฒนากลุ่มจังหวัด /แผนพัฒนาจังหวัดยุทธศาสตร์การพัฒนาขององค์กรปกครองส่วนท้องถิ่นในเขตจังหวัด และยุทธศาสตร์ขององค์กรปกครองส่วนท้องถิ่น	(๕)	(๕)
รวมคะแนน		๑๐๐	๑๐๐

ส่วนที่ ๕

สรุปผลการติดตาม ปัญหา / อุปสรรค และข้อเสนอแนะ การติดตามและประเมินผลโครงการตามแผนพัฒนาท้องถิ่น

๕.๑ สรุปผลการติดตามและประเมินผล

การประเมินผลการนำแผนพัฒนาไปปฏิบัติในเชิงปริมาณ ส่วนใหญ่ในแผนพัฒนาตำบลในปีที่ผ่านมา ได้จัดทำแผนงานโครงการและกิจกรรมไว้จำนวนมาก ครอบคลุมงานทุกด้านโดยไม่ได้จัดลำดับความสำคัญ ตามความจำเป็นเร่งด่วน และไม่ได้คำนึงถึงรายได้ที่องค์การบริหารส่วนตำบลจะได้รับ เนื่องจากปัญหาและความต้องการของชุมชนมีจำนวนมากให้บรรจุเข้าในแผนงานโครงการและกิจกรรมต่าง ๆ ไว้ในแผน เพื่อให้รองรับต่อการจัดสรรงบประมาณจากหน่วยงานอื่นมาสนับสนุน ทำให้ในเชิงปริมาณการนำแผนพัฒนาท้องถิ่นไปดำเนินการไม่สามารถดำเนินการได้ครบ ๑๐๐ %

๕.๒ ข้อสังเกตในการติดตามและประเมินผล

- มีปัญหาเร่งด่วนเกิดขึ้นจากปัญหาด้านภัยพิบัติ เช่น น้ำท่วมไหลหลาก ภัยแล้ง ฯลฯ ซึ่งองค์การบริหารส่วนตำบลที่ยังขาดอุปกรณ์ บุคลากร เครื่องมือเครื่องใช้ที่จำเป็นในการเข้าบรรเทาสาธารณภัยต่าง ๆ
- ประชาชนในพื้นที่ขาดความเข้าใจและการให้ความสำคัญในการจัดทำแผนพัฒนาท้องถิ่น

๕.๓ ข้อจำกัดในการติดตามและประเมินผล

มีงบประมาณในการจัดทำโครงการไม่เพียงพอต่อความต้องการของประชาชน

๕.๔ ข้อเสนอแนะในการติดตามและประเมินผล

เนื่องจากปัจจุบันนโยบายของรัฐบาล กฎหมาย ระเบียบมีการปรับเปลี่ยนใหม่ตลอดเวลา ประชาชนและบุคลากรในพื้นที่ตำบลต้องทำความเข้าใจและปรับให้ทันต่อเหตุการณ์ และจัดทำแผนพัฒนาท้องถิ่นให้คำนึงถึงงบประมาณและความจำเป็นเร่งด่วนของประชาชนในพื้นที่

๕.๕ ปัญหาและอุปสรรคการดำเนินงานที่ผ่านมาและแนวทางแก้ไข

อย่างไรก็ตาม ยังมีข้อจำกัดหรือจุดอ่อนของการพัฒนาในบางด้าน เช่น ต่าง ๆ เช่นข้อจำกัดเรื่องงบประมาณ จำนวน บุคลากร และปัจจัยภายนอกที่ส่งผลกระทบ อย่างเช่น การแพร่ระบาดของโรคไวรัส COVID -19 ที่ทำให้บางโครงการหรือบางกิจกรรมเกิดความล่าช้าและไม่สามารถดำเนินการจัดซื้อจัดจ้างได้ คณะกรรมการติดตามและประเมินผลได้สรุปปัญหาและอุปสรรคของการดำเนินโครงการได้ดังนี้

๑. จากการประเมินเชิงปริมาณพบว่า ผลสำเร็จของการดำเนินงานตามโครงการมีจำนวนน้อยมาก เมื่อเทียบกับจำนวน โครงการที่ได้รับการอนุมัติในข้อบัญญัติงบประมาณ ทำให้งบประมาณตกเป็นเงินสะสม โดยที่ประชาชนได้รับประโยชน์ไม่ทั่วถึง
๒. การจัดสรรงบประมาณของรัฐบาลน้อย ไม่เพียงพอต่อการดำเนินงานโครงการ
๓. องค์การบริหารส่วนตำบลได้ตั้งงบประมาณและตรวจสอบโครงการก่อนตั้งเป็นข้อบัญญัติงบประมาณรายจ่ายทุกครั้ง แต่ยังมีบางโครงการ ที่จำเป็นเร่งด่วนต้องแทรกขึ้นมาเพื่อดำเนินการแก้ไขให้ทันท่วงที

การวิเคราะห์ศักยภาพการพัฒนาท้องถิ่น
สภาพปัญหา ความต้องการ นโยบายและศักยภาพ

.....

๑. สภาพปัญหา

๑.๑ ปัญหาโครงสร้างพื้นฐาน (ปัญหาคมนาคม) น้ำ ไฟฟ้า ความปลอดภัย

- ๑.๑.๑ การคมนาคมระหว่างหมู่บ้านไม่สะดวก คือ หมู่ ๑ - ๙
- ๑.๑.๒ แหล่งน้ำเพื่อการเกษตรมีไม่เพียงพอ คือ หมู่ที่ ๑ - ๙
- ๑.๑.๓ ประชาชนไม่มีเอกสารสิทธิ์ครอบครองในที่ดินทำกินเป็นของตนเอง คือ หมู่ที่ ๖,๗,๘,๙
- ๑.๑.๔ น้ำท่วมพื้นที่ทำเกษตรเป็นบางปี คือ หมู่ ๑,๒,๓,๔,๕,๖

๑.๒ ปัญหาคุณภาพชีวิต (ปัญหาด้านสุขภาพ การศึกษา การอนุรักษ์ทรัพยากรธรรมชาติและสิ่งแวดล้อม)

- ๑.๒.๑ ปัญหาขยะ มลภาวะและสิ่งแวดล้อม
- ๑.๒.๒ ประชาชนจบการศึกษาภาคบังคับไม่ได้เรียนต่อหรือฝึกงานด้านอาชีพ

๑.๓ ปัญหารายได้ของประชาชน (ปัญหาด้านการผลิตและการตลาด การอาชีพ)

- ๑.๓.๑ ผลผลิตทางการเกษตรและราคาตกต่ำไม่คุ้มทุนการผลิต และไม่มีตลาดรองรับผลผลิตที่แน่นอน
- ๑.๓.๒ ไม่มีแหล่งเงินทุนเพียงพอในการลงทุนประกอบอาชีพ
- ๑.๓.๓ ประชาชนไม่มีการรวมกลุ่มอาชีพอย่างเข้มแข็ง

๒. ความต้องการของประชาชน

๒.๑ ด้านโครงสร้างพื้นฐาน

- ๒.๑.๑ มีการคมนาคมระหว่างหมู่บ้านมีความสะดวก มีถนนคอนกรีตครบทุกสาย
- ๒.๑.๒ มีแหล่งน้ำเพื่อการเกษตรเพียงพอทั้งฤดูฝนและฤดูแล้ง
- ๒.๑.๓ มีเอกสารสิทธิ์ในที่ทำกินของตนเองเพื่อใช้เป็นหลักทรัพย์ในการหาเงินทุนในการประกอบอาชีพการเกษตรและอื่น ๆ

๒.๒ ด้านการพัฒนาคุณภาพชีวิต

- ๒.๒.๑ มีบริการสาธารณสุขในหมู่บ้านครอบคลุมและต่อเนื่อง
- ๒.๒.๒ มีการรณรงค์ตรวจรักษาโรคที่เป็นอันตรายต่อเนื่องทุกปี
- ๒.๒.๓ อบรมและส่งเสริมการประกอบอาชีพเพื่อเสริมรายได้หลังฤดูการทำนา ทำไร่ พร้อมทั้งหาตลาดรองรับผลผลิต
- ๒.๒.๔ สนับสนุน / ส่งเสริมการศึกษาขั้นพื้นฐานที่จำเป็นให้กับเด็ก เยาวชนและประชาชน

๓ .ศักยภาพของชุมชนและพื้นที่

- ๑.สภาพภูมิประเทศส่วนใหญ่เป็นที่ลุ่มนาดอน เหมาะแก่การเพาะปลูกพืชทางการเกษตรกรรม ทำไร่ ทำนา
- ๒.ทรัพยากรธรรมชาติ ยังไม่สามารถนำมาพัฒนาเป็นการอุตสาหกรรมได้

การวิเคราะห์ข้อมูลในด้านต่างๆ (SWOT Analysis)

วิเคราะห์ข้อมูลด้านเศรษฐกิจ	
จุดแข็ง (Strength)	โอกาส(Opportunity)
<ol style="list-style-type: none"> 1. มีพื้นที่การเกษตร 2. มีแหล่งน้ำชลประทานที่สามารถส่งน้ำเพื่อการเกษตร 3. สภาพพื้นที่เอื้อต่อการประกอบอาชีพเกษตร 4. มีแหล่งผลิตสินค้าเกษตรที่สำคัญ เช่น ข้าว มันสำปะหลัง และโค 5. มีการปลูกไม้ผลเช่น มะม่วงตามฤดูกาล 6. มีการจัดตั้งกลุ่มเกษตรกร 7. หน่วยงานราชการมีการประสานงานที่เข้มแข็ง 8. เกษตรกรและกลุ่มเกษตรกรมีความเข้มแข็งมีวิถีชีวิตแบบเกษตรกรและใช้ภูมิปัญญาท้องถิ่น 	<ol style="list-style-type: none"> 1. นโยบายของรัฐเอื้อต่อภาคการเกษตรส่งเสริมการเกษตร 2. รัฐบาลมีการส่งเสริมภูมิปัญญาท้องถิ่น 3. มีตลาดกลางในการรับซื้อ 4. ราคาผลผลิตทางการเกษตรมีแนวโน้มสูงซึ่ง 5. มีแนวโน้มความต้องการเกี่ยวกับสินค้าหรือผลผลิตทางการเกษตรมากขึ้น เช่น มะม่วงตามฤดูกาล สูงขึ้น 6. ความต้องการของตลาดมีแนวโน้มสูงขึ้น
จุดอ่อน (Weakness)	ภาวะคุกคาม (Threat)
<ol style="list-style-type: none"> 1. พื้นที่การเกษตรในบางส่วนระบบชลประทานในการทำการเกษตรยังไม่ทั่วถึง 2. ดินมีความอุดมสมบูรณ์ต่ำ 3. สินค้าการเกษตรที่จำหน่ายเป็นวัตถุดิบมีราคาต่ำ 4. แหล่งน้ำธรรมชาติเสื่อมโทรม 5. ผลผลิตขาดคุณภาพ มีสารพิษตกค้าง 6. การเพาะปลูกเปลี่ยนแปลงไปตามราคาสินค้าอย่างไร้ทิศทางขาดการวางแผน 7. ปริมาณผลผลิตต่อไร่อยู่ในระดับต่ำ เช่น มันสำปะหลัง 8. เกษตรกร ขาดทักษะ เทคโนโลยีการผลิตที่ดีเพื่อเพิ่มผลผลิตทางการเกษตร 	<ol style="list-style-type: none"> 1. ราคาผลผลิตทางการเกษตรมีราคาที่ไม่แน่นอนและขึ้นอยู่กับพ่อค้าคนกลาง 2. ภัยธรรมชาติและสภาพแวดล้อมมีการเปลี่ยนแปลง 3. ภาวะเศรษฐกิจโลกมีการเปลี่ยนแปลงทำให้ต้นทุนการผลิตสูงขึ้น 4. ภัยคุกคามด้านโรคทางการเกษตร โรคพืชและแมลงต่างๆส่งผลกระทบต่อการผลิตและคุณภาพผลผลิต 5. การเมืองที่ไม่แน่นอนและยังมีความขัดแย้งทางการเมือง

วิเคราะห์ข้อมูลด้านสังคม	
จุดแข็ง (Strength)	โอกาส(Opportunity)
<ol style="list-style-type: none"> 1. มีการจัดระบบการศึกษา ประกอบด้วย การศึกษาในระบบ การศึกษานอกระบบ การศึกษาเด็กก่อนวัยเรียน 2. ครอบครัวให้ความสำคัญกับการศึกษา 3. มีวัฒนธรรมท้องถิ่นเป็นของตัวเอง 4. มีคมนาคมเชื่อมโยงทุกหมู่บ้านสะดวกในการเดินทาง 5. มีการประชุมสัมมนาแสดงความคิดเห็นมีการมีส่วนร่วม 6. มีศาสนาเป็นที่ยึดเหนี่ยวจิตใจ 7. มีภูมิปัญญาท้องถิ่นที่เข้มแข็ง สามารถสร้างองค์ความรู้ 8. มีสถาบันการศึกษา และสถานีนอามัยครอบคลุมในพื้นที่ 9. มีหน่วยกู้ชีพนำส่งผู้ป่วยไปยังสถานพยาบาล 10. มีบุคลากรที่มีความรู้ในด้านสวัสดิการสังคม พร้อมขับเคลื่อนและบูรณาการ 	<ol style="list-style-type: none"> 1. ตำบลนาเชือกอยู่ในกลุ่มที่มีความเข้มแข็งทางด้านการศึกษา 2. รัฐบาลมีนโยบายส่งเสริมการศึกษา วัฒนธรรม ภูมิปัญญาท้องถิ่น 3. มีการกำหนดหน้าที่เกี่ยวกับการบริการสาธารณะ 4. มีองค์กรที่ให้บริการสาธารณะเพื่อสร้างความเข้มแข็งในงานสังคม 5. มีการสนับสนุนการเกษตรทำให้แรงงานคืนถิ่น 6. มีการถ่ายโอนภารกิจในด้านต่างๆ 7. มีการสนับสนุนงบประมาณจากทางภาครัฐเกี่ยวกับการบริการสังคม 8. มีกฎหมายการกระจายอำนาจให้ อปท.บริหารจัดการในด้านต่างๆรวมทั้งสังคม 9. มีงบประมาณสนับสนุนทางภาครัฐในด้านสาธารณสุข 10. มีนโยบายที่เอื้อต่อการจัดสวัสดิการสังคม
จุดอ่อน (Weakness)	ภาวะคุกคาม (Threat)
<ol style="list-style-type: none"> 1. ปัญหาครอบครัวส่งผลต่อชุมชนและสังคม 2. เด็กขาดการเอาใจใส่จากผู้ปกครองเพราะต้องไปทำงานต่างถิ่น 3. ขาดการต่อยอดภูมิปัญญาท้องถิ่นและองค์ความรู้ท้องถิ่น 4. ขาดแหล่งเรียนรู้พื้นที่แสดงออกอย่างสร้างสรรค์ 5. การประชาสัมพันธ์ไม่ทั่วถึงทำให้ประชาชนขาดความเข้าใจ 6. การบูรณาการของทุกภาคส่วนในด้านครอบครัวและสังคมไม่มีความต่อเนื่อง 7. การจัดสวัสดิการ อุปกรณ์ที่ทันสมัยและบุคลากรมีไม่เพียงพอ 8. การสนับสนุนและพัฒนาศักยภาพในด้านสังคม 	<ol style="list-style-type: none"> 1. รายได้ของประชาชนทำให้ไม่สามารถส่งบุตรหลานเรียนต่อในระดับสูง 2. ค่านิยมในการส่งบุตรหลานเข้าเรียนในสถานศึกษาที่มีชื่อเสียง 3. การเปลี่ยนแปลงนโยบายทางการศึกษาของรัฐบาลทำให้การจัดการศึกษาเปลี่ยนแปลงบ่อย 4. อิทธิพลของวัฒนธรรมต่างชาติเข้ามาทำลายวัฒนธรรมท้องถิ่น 5. ประชาชนมีความแตกความสามัคคี 6. ภาวะเศรษฐกิจตกต่ำหรือชลดตัวทำให้คนเห็นแก่ประโยชน์ส่วนตนมากกว่าส่วนรวม 7. ปัญหาสังคม ความยากจน อาชญากรรม ปัญหายาเสพติดและปัญหาสุขภาพ 8. พฤติกรรมการบริโภคไม่เอื้อต่อการสร้างสุขภาพ

วิเคราะห์ข้อมูลด้านทรัพยากรธรรมชาติและสิ่งแวดล้อม	
จุดแข็ง (Strength)	โอกาส (Opportunity)
<ol style="list-style-type: none"> 1. มีทรัพยากรทางน้ำที่เอื้อต่อการเกษตร 2. มีทรัพยากรป่าไม้จำนวน 3 แห่ง 3. มีทรัพยากรดินที่เอื้อต่อการเกษตร 4. มีสภาพภูมิอากาศที่เอื้ออำนวยต่อการทำการเกษตร 	<ol style="list-style-type: none"> 1. นโยบายรัฐเอื้อต่อการสนับสนุนส่งเสริมและอนุรักษ์ทรัพยากรธรรมชาติ 2. มีหน่วยงานทางภาครัฐให้การสนับสนุนในการช่วยเหลือด้านต่างๆ 3. ประชาชนในพื้นที่ให้ความสำคัญต่อการอนุรักษ์
จุดอ่อน (Weakness)	ภาวะคุกคาม (Threat)
<ol style="list-style-type: none"> 1. พื้นที่การเกษตรในบางส่วนทรัพยากรน้ำในการทำการเกษตรยังไม่ทั่วถึง 2. ดินมีความอุดมสมบูรณ์ต่ำ 3. แหล่งน้ำธรรมชาติเสื่อมโทรม 4. มีสารพิษตกค้างในดิน 5. ทรัพยากรป่าไม้มีจำนวนน้อย 	<ol style="list-style-type: none"> 1. ภัยธรรมชาติและสภาพแวดล้อมมีการเปลี่ยนแปลง 2. มีการลักลอบตัดต้นไม้ 3. มีการใช้สารเคมีมากขึ้น 4. การเมืองที่ไม่แน่นอนและยังมีความขัดแย้งทางการเมืองทำให้ไม่เห็นความสำคัญต่อการพัฒนาและการอนุรักษ์

วิเคราะห์ข้อมูลด้านความมั่นคงและความสงบเรียบร้อย	
จุดแข็ง (Strength)	โอกาส(Opportunity)
<ol style="list-style-type: none"> 1. มีการจัดระบบการมีส่วนร่วมในการจัดระเบียบภายในหมู่บ้าน การจัดประชุมประชาคมคัดกรองสอดส่องและมีการเข้าร่วมเวรยามหมู่บ้าน 2. มีสถาบันที่ให้ความรู้เกี่ยวกับการจัดระเบียบสังคม 3. ครอบครัวให้ความสำคัญกับความสงบเรียบร้อย 4. มีวัฒนธรรมท้องถิ่นที่เป็นเครื่องมือในการบริหารกำกับดูแล 5. มีการประชุมสัมมนาแสดงความคิดเห็นมีการมีส่วนร่วม 6. มีศาสนาเป็นที่ยึดเหนี่ยวจิตใจ 7. มีภูมิปัญญาท้องถิ่นที่เข้มแข็ง สามารถสร้างองค์ความรู้ 	<ol style="list-style-type: none"> 1. ตำบลนาเชือกอยู่ในกลุ่มที่มีความเข้มแข็งทางด้านการมีส่วนร่วมในการจัดระเบียบสังคม 2. รัฐบาลมีนโยบายส่งเสริมการจัดระเบียบสังคมและความมั่นคง 3. มีองค์กรที่ให้บริการสาธารณะเพื่อสร้างความเข้มแข็งในงานสังคม 4. มีการสนับสนุนจากหน่วยงานอื่นเพื่อการจัดระเบียบสังคม 5. มีการถ่ายโอนภารกิจในด้านต่างๆ 6. มีการสนับสนุนงบประมาณจากทางภาครัฐเกี่ยวกับการบริการสังคมและความมั่นคง 7. มีงบประมาณสนับสนุนทางภาครัฐในด้านความมั่นคงและความสงบเรียบร้อย

จุดอ่อน (Weakness)	ภาวะคุกคาม (Threat)
<ol style="list-style-type: none"> 1. ปัญหาครอบครัวส่งผลกระทบต่อชุมชนและสังคม 2. เด็กขาดการเอาใจใส่จากผู้ปกครองเพราะต้องไปทำงานต่างถิ่น 3. ขาดการต่อยอดภูมิปัญญาท้องถิ่นและองค์ความรู้ท้องถิ่น 4. ขาดแหล่งเรียนรู้พื้นที่แสดงออกอย่างสร้างสรรค์ 5. ประชาชนขาดจิตสำนึกความมั่นคงและการจัดระเบียบสังคม 6. การบูรณาการของทุกภาคส่วนในด้านครอบครัวและสังคมไม่มีความต่อเนื่อง 7. การสนับสนุนและพัฒนาศักยภาพในด้านสังคมไม่เพียงพอ 	<ol style="list-style-type: none"> 1. รายได้ของประชาชนทำเป็นต้นเหตุการณก่อความไม่สงบและปัญหาเสพติด 2. ค่านิยมในการทำให้เป็นปัญหาความมั่นคง 3. การเปลี่ยนแปลงนโยบายทางด้านความมั่นคงทำให้ไม่สามารถดำเนินการต่อได้ 4. ประชาชนมีความแตกความสามัคคี 5. ภาวะเศรษฐกิจตกต่ำหรือชะลอเป็นสาเหตุปัญหาความมั่นคง 6. ปัญหาสังคม ความยากจน อาชญากรรม ปัญหาเสพติดและปัญหาสุขภาพ 7. สื่อให้ความสนใจเรื่องคุณธรรม จริยธรรมน้อยเกินไป

การวิเคราะห์ศักยภาพขององค์การบริหารส่วนตำบลนาดี (SWOT ANALYSIS)

การวิเคราะห์ปัจจัยภายใน

๑. จุดแข็ง

๑. ศักยภาพของผู้นำชุมชน ผู้นำชุมชนของทุกหมู่บ้านมีศักยภาพเพียงพอในการรับทราบข้อมูลข่าวสาร มีส่วนร่วมในการแสดงความคิดเห็นเป็นเกี่ยวกับการบริหารงานขององค์การทำให้เกิดการตรวจสอบจากประชาคมตำบล

๒. ความร่วมแรงร่วมใจของชุมชนในการจัดงานต่าง ๆ โดยมีศูนย์รวมจิตใจอยู่ที่วัด เช่น การจัดประเพณีสงกรานต์และงานวันผู้สูงอายุ

๓. สถานที่ตั้งมีเส้นทางคมนาคมผ่านหลายสาย องค์การบริหารส่วนตำบลนาดี มีสภาพภูมิประเทศส่วนใหญ่เป็นที่ราบลุ่มเหมาะแก่การเพาะปลูก พืชทางการเกษตรกรรมทำนาและเลี้ยงสัตว์ และเป็นเส้นทางผ่านไปได้หลายอำเภอ เช่น อำเภอกมลาไสย อำเภอมัญจาคีรี

๒. จุดอ่อน

๑. ประชาชนยังไม่ให้ความร่วมมือในการพัฒนาเท่าที่ควร

๒. ประชาชนไม่มีเอกสารสิทธิ์ในที่ดินทำกินเป็นของตนเอง

๓. ประชาชนส่วนมากขาดการรวมกลุ่มกันให้เข้มแข็ง ทำให้ขาดโอกาสในการได้รับงบประมาณอุดหนุนจากหน่วยงานของรัฐ

๔. ผลผลิตทางการเกษตรราคาต่ำ

การวิเคราะห์ปัจจัยภายนอก

๑. โอกาส

๑. แนวนโยบายการช่วยเหลือจากหน่วยงานของรัฐในหลายโครงการ เช่น การรับจดทะเบียนคนยากจนและปัญหาสังคมแบบบูรณาการที่ใช้เป็นข้อมูลสำหรับนำไปแก้ปัญหาในภาพรวม

๒. มีพื้นที่ติดกับชุมชนเมือง เช่น อำเภอปางศิลาทอง จังหวัดกำแพงเพชรทำให้ประชาชนได้รับรู้ข่าวสารที่ทันสมัยและรวดเร็ว

๒. อุปสรรค

๑. ภัยธรรมชาติ ได้แก่ น้ำท่วม ทำให้พืชผลทางการเกษตรที่เพาะปลูกไว้ได้รับความเสียหาย
๒. การรับเอาวัฒนธรรมจากชุมชนในเมืองและเมืองหลวงเข้ามาใช้ในการดำรงชีวิตมากขึ้น เช่น การเห็นแก่ตัวมากขึ้น การเอาใจเอาเปรียบผู้อื่น
๓. การถูกเอาเปรียบจากพ่อค้าคนกลาง และกลุ่มนายทุน

แนวทางการพิจารณาการติดตามและประเมินผลโครงการ เพื่อความสอดคล้องแผนพัฒนาท้องถิ่น (พ.ศ. ๒๕๖๑ – ๒๕๖๕) ขององค์การบริหารส่วนตำบลนาดี

ประเด็นการพิจารณา	คะแนนเต็ม	คะแนนที่ได้
๑. การสรุปสถานการณ์การพิจารณา	๑๐	๑๐
๒. การประเมินผลการนำแผนพัฒนาท้องถิ่นไปปฏิบัติในเชิงปริมาณ	๑๐	๑๐
๓. การประเมินผลการนำแผนพัฒนาท้องถิ่นไปปฏิบัติในเชิงคุณภาพ	๑๐	๑๐
๔. แผนงานและยุทธศาสตร์การพิจารณา	๑๐	๑๐
๕. โครงการพัฒนา ประกอบด้วย	๖๐	๕๘
๕.๑ ความชัดเจนของชื่อโครงการ	(๕)	(๕)
๕.๒ กำหนดวัตถุประสงค์สอดคล้องกับโครงการ	(๕)	(๕)
๕.๓ เป้าหมาย (ผลผลิตของโครงการ) มีความชัดเจนนำไปสู่การตั้งงบประมาณได้ถูกต้อง	(๕)	(๕)
๕.๔ โครงการมีความสอดคล้องกับแผนยุทธศาสตร์ชาติ ๒๐ ปี	(๕)	(๕)
๕.๕ เป้าหมาย (ผลผลิตของโครงการ) มีความสอดคล้องกับแผนพัฒนาเศรษฐกิจและสังคมแห่งชาติ	(๕)	(๕)
๕.๖ โครงการมีความสอดคล้องกับ Thailand ๔.๐	(๕)	(๕)
๕.๗ โครงการสอดคล้องกับยุทธศาสตร์จังหวัด	(๕)	(๕)
๕.๘ โครงการแก้ไขปัญหาความยากจนหรือการเสริมสร้างให้ประเทศชาติ มั่งคั่ง มั่งคั่ง ยั่งยืน ภายใต้หลักปรัชญา	(๕)	(๕)
๕.๙ งบประมาณ มีความสอดคล้องกับเป้าหมาย (ผลผลิตของโครงการ)	(๕)	(๕)
๕.๑๐ มีการประมาณการราคาถูกต้องตามหลักวิธีการงบประมาณ	(๕)	(๓)
๕.๑๑ มีการกำหนดตัวชี้วัด (KPI) และสอดคล้องกับวัตถุประสงค์และผล คาดว่าจะได้รับ	(๕)	(๕)
๕.๑๒ ผลที่คาดว่าจะได้รับ สอดคล้องกับวัตถุประสงค์	(๕)	(๕)
รวมคะแนน	๑๐๐	๙๘

**แนวทางเบื้องต้นในการให้คะแนนแนวทางการพิจารณาการติดตามและประเมินผลโครงการ
เพื่อความสอดคล้องแผนพัฒนาท้องถิ่น (พ.ศ. ๒๕๖๑ - ๒๕๖๕)**

ประเด็น การพิจารณา	รายละเอียดหลักเกณฑ์	คะแนน เต็ม	คะแนน ที่ได้
๑. การสรุป สถานการณ์การ พัฒนา	เป็นการวิเคราะห์กรอบการจัดทำยุทธศาสตร์ขององค์กรปกครองส่วนท้องถิ่น (ใช้ การวิเคราะห์ SWOT Analysis/Demand (Demand Analysis)/Global Demand และ Trend ปัจจัยและสถานการณ์การเปลี่ยนแปลงที่มีผลต่อการพัฒนา อย่างน้อยต้องประกอบด้วยการวิเคราะห์ศักยภาพด้านเศรษฐกิจ, ด้านสังคม, ด้าน ทรัพยากรธรรมชาติและสิ่งแวดล้อม)	๑๐	๑๐
๒. การประเมินผล การนำแผนพัฒนา ท้องถิ่นไปปฏิบัติ ในเชิงปริมาณ	๑) การควบคุมที่มีตัวเลขต่างๆ เพื่อนำมาใช้วัดผลในเชิงปริมาณ เช่น การวัดจำนวน โครงการ กิจกรรม งานต่างๆ ก็คือผลผลิตนั่นเองว่าเป็นไปตามที่ตั้งเป้าหมายเอาไว้ หรือไม่จำนวนที่ดำเนินการจริงตามที่ได้กำหนดไว้เท่าไร จำนวนที่ไม่สามารถ ดำเนินการได้มีจำนวนเท่าไร สามารถอธิบายได้ตามหลักประสิทธิภาพ (Efficiency) ของการพัฒนาท้องถิ่นตามอำนาจหน้าที่ที่ได้กำหนดไว้ ๒) วิเคราะห์ผลกระทบ/สิ่งที่กระทบ (Impact) โครงการที่ดำเนินการในเชิงปริมาณ (Qualitative)	๑๐	๑๐
๓. การประเมินผล การนำแผนพัฒนา ท้องถิ่นไปปฏิบัติ ในเชิงคุณภาพ	๑) การประเมินประสิทธิผลของแผนพัฒนาในเชิงคุณภาพคือการนำเอาเทคนิคๆ มา ใช้เพื่อวัดค่าภารกิจ โครงการ กิจกรรม งานต่างๆ ที่ดำเนินการในพื้นที่นั้นๆ ตรงต่อ ความต้องการของประชาชนหรือไม่และเป็นไปตามอำนาจหน้าที่หรือไม่ ประชาชน พึงพอใจหรือไม่ สิ่งของ วัสดุ ครุภัณฑ์ การดำเนินการต่างๆ มีสภาพหรือลักษณะ ถูกต้อง คงทน ถาวร สามารถใช้ได้ตามวัตถุประสงค์หรือไม่ ซึ่งเป็นไปตามหลัก ประสิทธิผล (Effectiveness) ผลการปฏิบัติราชการตามที่บรรลุวัตถุประสงค์ และ เป้าหมายของแผนปฏิบัติราชการตามที่ได้รับงบประมาณมาดำเนินการ รวมถึง สามารถเทียบเคียงกับส่วนราชการหรือหน่วยงาน ๒) วิเคราะห์ผลกระทบ/สิ่งที่กระทบ (Impact) โครงการที่ดำเนินการในเชิงคุณภาพ (Qualitative)	๑๐	๑๐
๔. แผนงานและ ยุทธศาสตร์การ พัฒนา	๑) วิเคราะห์แผนงาน งาน ที่เกิดจากด้านต่างๆ มีความสอดคล้องกับยุทธศาสตร์ของ องค์กรปกครองส่วนท้องถิ่นในมิติต่างๆ จนนำไปสู่การจัดทำโครงการพัฒนาท้องถิ่น โดยใช้ SWOT Analysis/Demand (Demand Analysis)/Global Demand/ Trend หรือหลักการบูรณาการ (Integration) กับองค์กรปกครองส่วนท้องถิ่นที่ มีพื้นที่ติดต่อกัน ๒) วิเคราะห์แผนงาน งาน ที่เกิดจากด้านต่างๆ ที่สอดคล้องกับการแก้ไขปัญหา ความยากจน หลักประชารัฐ	๑๐	๑๐

ประเด็น การพิจารณา	รายละเอียดหลักเกณฑ์	คะแนน เต็ม	คะแนน ที่ได้
๕. โครงการพัฒนา	ควรประกอบด้วยข้อมูลดังนี้	๖๐	๕๖
๕.๑ ความชัดเจน ของชื่อโครงการ	เป็นโครงการที่มีวัตถุประสงค์สนองต่อยุทธศาสตร์การพัฒนาขององค์กรปกครองส่วนท้องถิ่นและดำเนินการเพื่อให้การพัฒนาบรรลุตามวิสัยทัศน์ขององค์กรปกครองส่วนท้องถิ่นที่กำหนดไว้ ชื่อโครงการมีความชัดเจน มุ่งไปเรื่องใดเรื่องหนึ่ง อ่านแล้วเข้าใจได้ว่าจะพัฒนาอะไรในอนาคต	(๕)	(๕)
๕.๒ กำหนด วัตถุประสงค์ สอดคล้องกับ	มีวัตถุประสงค์ชัดเจน (clear objective) โครงการต้องกำหนดวัตถุประสงค์สอดคล้องกับความเป็นมาของโครงการ สอดคล้องกับหลักการและเหตุผล วิธีการดำเนินงานต้องสอดคล้องกับวัตถุประสงค์ มีความเป็นไปได้อย่างชัดเจน มีลักษณะเฉพาะเจาะจง	(๕)	(๕)
โครงการ ๕.๓ เป้าหมาย (ผลผลิตของ โครงการ) มีความ ชัดเจนนำไปสู่การ ตั้งงบประมาณได้	สภาพที่อยากให้เกิดขึ้นในอนาคตเป็นทิศทางที่ต้องไปให้ถึงเป้าหมายต้องชัดเจน สามารถระบุจำนวนเท่าไร กลุ่มเป้าหมายคืออะไร มีผลผลิตอย่างไร กลุ่มเป้าหมายพื้นที่ดำเนินงาน และระยะเวลาดำเนินงานอธิบายให้ชัดเจนว่าโครงการนี้จะทำที่ไหน เริ่มต้นในช่วงเวลาใดและจบลงเมื่อไร ใครคือกลุ่มเป้าหมายของโครงการ หากกลุ่มเป้าหมายมีหลายกลุ่ม ให้บอกชัดเจนไปว่าใครคือกลุ่มเป้าหมายหลัก ใครคือกลุ่มเป้าหมายรอง	(๕)	(๕)
ถูกต้อง ๕.๔ โครงการมี ความสอดคล้องกับ แผนยุทธศาสตร์	โครงการสอดคล้องกับ (๑) ความมั่นคง (๒) การสร้างความสามารถในการแข่งขัน (๓) การพัฒนาเสริมสร้างศักยภาพคน (๔) การสร้างโอกาสความเสมอภาคและเท่าเทียมกันทางสังคม (๕) การสร้างการเติบโตบนคุณภาพชีวิตที่เป็นมิตรต่อสิ่งแวดล้อม (๖) การปรับสมดุลและพัฒนาระบบการบริหารจัดการภาครัฐ เพื่อให้เกิดความมั่นคง มั่งคั่ง ยั่งยืน	(๕)	(๕)
๒๐ ปี ๕.๕ เป้าหมาย (ผลผลิตของ โครงการ) มีความ สอดคล้องกับ แผนพัฒนา เศรษฐกิจและสังคม แห่งชาติ	โครงการมีความสอดคล้องแผนพัฒนาเศรษฐกิจและสังคมแห่งชาติฉบับที่ ๑๒ โดย (๑) ยึดหลักปรัชญาเศรษฐกิจพอเพียง (๒) ยึดคนเป็นศูนย์กลางพัฒนา (๓) ยึดวิสัยทัศน์ภายใต้ยุทธศาสตร์ชาติ ๒๐ ปี (๔) ยึดเป้าหมายอนาคตประเทศไทย ๒๕๗๙ (๕) ยึดหลักการนำไปสู่ปฏิบัติให้เกิดผลสัมฤทธิ์อย่างจริงจังใน ๕ ปีที่ต่อยอดไปสู่ผลสัมฤทธิ์ที่เป็นเป้าหมายระยะยาว ภายใต้แนวทางการพัฒนา (๑) การยกระดับศักยภาพการแข่งขันและการหลุดพ้นกับดักรายได้ปานกลางสู่รายได้สูง (๒) การพัฒนาศักยภาพคนตามช่วงวัยและการปฏิรูประบบเพื่อสร้างสังคมสูงวัยอย่างมีคุณภาพ (๓) การลดความเหลื่อมล้ำทางสังคม (๔) การรองรับการเชื่อมโยงภูมิภาคและความเป็นเมือง (๕) การสร้างความเจริญเติบโตทางเศรษฐกิจและสังคมอย่างยั่งยืนกับสิ่งแวดล้อม (๖) การบริหารราชการแผ่นดินที่มีประสิทธิภาพ	(๕)	(๕)

ประเด็น การพิจารณา	รายละเอียดหลักเกณฑ์	คะแนน เต็ม	คะแนน ที่ได้
๕.๖ โครงการมีความ สอดคล้อง Thailand ๔.๐	โครงการมีลักษณะหรือสอดคล้องกับการปรับเปลี่ยนโครงสร้างเศรษฐกิจไปสู่ Value-Based Economy หรือเศรษฐกิจที่ขับเคลื่อนด้วยนวัตกรรม ทำน้อย ได้มาก เช่น (๑) เปลี่ยนจากการผลิตสินค้า โภคภัณฑ์ไปสู่สินค้าเชิงนวัตกรรม (๒) เปลี่ยนจากการขับเคลื่อนประเทศด้วยภาคอุตสาหกรรม ไปสู่การขับเคลื่อนด้วยเทคโนโลยี ความคิดสร้างสรรค์และนวัตกรรม (๓) เปลี่ยนจากการเน้นภาคการผลิตสินค้าไปสู่การเน้นภาคบริการมากขึ้น รวมถึงโครงการที่เพิ่มเติมด้วย วิทยาการ ความคิดสร้างสรรค์ นวัตกรรม วิทยาศาสตร์ เทคโนโลยี และการวิจัยและพัฒนาแล้วต่อยอดความได้เปรียบเชิงเปรียบเทียบ เช่น ด้านการเกษตร เทคโนโลยีชีวภาพ สาธารณสุข วัฒนธรรม ฯลฯ	(๕)	(๕)
๕.๗ โครงการ สอดคล้องกับ ยุทธศาสตร์จังหวัด	โครงการพัฒนาท้องถิ่นมีความสอดคล้องกับห้วงระยะเวลาของแผนพัฒนาจังหวัด ที่ได้กำเนิดขึ้น เพื่อขับเคลื่อนการพัฒนาท้องถิ่นเสมือนหนึ่งการขับเคลื่อนการพัฒนาจังหวัด ซึ่งไม่สามารถแยกส่วนใดส่วนหนึ่งออกจากกันได้ นอกจากนี้ โครงการพัฒนาท้องถิ่นต้องเป็นโครงการเชื่อมต่อหรือเดินทางไปด้วยกับ ยุทธศาสตร์จังหวัดที่ได้กำหนดขึ้นเป็นปัจจุบัน	(๕)	(๕)
๕.๘ โครงการแก้ไข ปัญหาความยากจน หรือการเสริมสร้างให้	เป็นโครงการที่ดำเนินการภายใต้พื้นฐานความพอเพียงที่ประชาชนดำเนินการเอง หรือร่วมดำเนินการ เป็นโครงการต่อยอดและขยายได้ เป็นโครงการที่ประชาชน ต้องการเพื่อให้เกิดความยั่งยืน ซึ่งมีลักษณะที่จะให้ท้องถิ่นมีความมั่นคง มั่งคั่ง ยั่งยืน เป็นท้องถิ่นที่พัฒนาแล้วด้วยการพัฒนาปรัชญาเศรษฐกิจพอเพียง	(๕)	(๕)
ประเทศชาติมั่นคง มั่งคั่ง ยั่งยืน ภายใต้ หลักปรัชญา ๕.๙ งบประมาณมี	งบประมาณโครงการพัฒนาจะต้องคำนึงถึงหลักสำคัญ ๕ ประการในการจัดทำ โครงการได้แก่ (๑) ความประหยัด (Economy) (๒) ความมีประสิทธิภาพ (Efficiency) (๓) ความมีประสิทธิภาพ (Effectiveness) (๔) ความยุติธรรม (Equity) (๕) ความโปร่งใส (Transparency)	(๕)	(๔)
ความสอดคล้องกับ เป้าหมาย(ผลผลิต ของโครงการ) ๕.๑๐ มีการประมาณ การราคาถูกต้องตาม หลักวิธีการ งบประมาณ	การประมาณราคาเพื่อการพัฒนาต้องให้สอดคล้องกับโครงการถูกต้องตามหลัก วิชาการทางช่าง หลักของราคากลาง ราคากลางท้องถิ่น มีความโปร่งใสในการ กำหนดราคาและตรวจสอบในเชิงประจักษ์	(๕)	(๓)

ประเด็น การพิจารณา	รายละเอียดหลักเกณฑ์	คะแนน เต็ม	คะแนน ที่ได้
๕.๑๑ มีการกำหนด ตัวชี้วัด (KPI) และ สอดคล้องกับ วัตถุประสงค์และผลที่ คาดว่าจะได้รับ	มีการกำหนดตัวชี้วัดผลงาน (Key Performancy Indicator : KPI) ที่ สามารถวัดได้ (measurable) ใช้บอกประสิทธิผล (effectiveness) ใช้บอก ประสิทธิภาพ (efficiency) ได้ เช่น การกำหนดความพึงพอใจ การกำหนด ร้อยละ การกำหนดอันเกิดจากผลของวัตถุประสงค์ที่เกิดที่สิ่งที่ได้รับ (การ คาดการณ์ คาดว่าจะได้รับ)	(๕)	(๔)
๕.๑๒ ผลที่คาดว่าจะ ได้รับสอดคล้องกับ วัตถุประสงค์	ผลที่ได้รับเป็นสิ่งที่เกิดขึ้นได้จริงจากการดำเนินการตามโครงการพัฒนาซึ่ง สอดคล้องกับวัตถุประสงค์ที่ตั้งไว้ การได้ผลหรือผลที่เกิดขึ้นจะต้องเท่ากับ วัตถุประสงค์หรือมากกว่าวัตถุประสงค์ ซึ่งการเขียนวัตถุประสงค์ควรคำนึงถึง (๑) ความเป็นไปได้และมีความเฉพาะเจาะจง ในการดำเนินงานตาม โครงการ (๒) วัดและประเมินผลดับของความสำเร็จได้ (๓) ระบุสิ่งที่ต้องการ ดำเนินงานอย่างชัดเจนและเฉพาะเจาะจงมากที่สุดและสามารถปฏิบัติได้ (๔) เป็นเหตุเป็นผล สอดคล้องกับความเป็นจริง (๕) ส่งผลต่อการบ่งบอกเวลาได้	(๕)	(๕)
รวมคะแนน		๑๐๐	๙๖
